



# แผนพัฒนาท้องถิ่น

(พ.ศ. ๒๕๖๖ – ๒๕๗๐)

องค์การบริหารส่วนตำบลป่าไร่  
อำเภอดอนตาล จังหวัดมุกดาหาร

## คำนำ

ระเบียบกระทรวงมหาดไทยว่าด้วยการจัดทำแผนพัฒนาขององค์กรปกครองส่วนท้องถิ่น พ.ศ. ๒๕๔๘ แก้ไขเพิ่มเติม (ฉบับที่ ๒) พ.ศ. ๒๕๕๙ และ(ฉบับที่ ๓) พ.ศ. ๒๕๖๑ กำหนดให้องค์กรปกครองส่วนท้องถิ่นจัดทำแผนพัฒนาท้องถิ่นห้าปี (พ.ศ. ๒๕๖๖ – ๒๕๗๐) ซึ่งเป็นแผนที่มีลักษณะกำหนดรายละเอียดของโครงการพัฒนา เพื่อเป็นเครื่องมือในการบริหารงานขององค์กรปกครองส่วนท้องถิ่น ทั้งนี้ ต้องสอดคล้องกับกรอบยุทธศาสตร์การพัฒนาขององค์กรปกครองส่วนท้องถิ่นในเขตจังหวัด และแผนยุทธศาสตร์การพัฒนาขององค์กรปกครองส่วนท้องถิ่น

องค์การบริหารส่วนตำบลป่าไร่ ได้ดำเนินการจัดทำแผนพัฒนาท้องถิ่นห้าปี (พ.ศ. ๒๕๖๖ – ๒๕๗๐) เพื่อเป็นแผนพัฒนาท้องถิ่นให้ยุทธศาสตร์การพัฒนابرรลวุฒิตุประสงค์ และเป็นกรอบในการจัดทำงบประมาณรายจ่ายประจำปีทีใกล้เคียงความจริงที่สุด

องค์การบริหารส่วนตำบลป่าไร่

ตุลาคม ๒๕๖๔

## สารบัญ

		หน้า
ส่วนที่ ๑	สภาพทั่วไปและข้อมูลพื้นฐาน	๔
ส่วนที่ ๒	ยุทธศาสตร์องค์การปกครองส่วนท้องถิ่น	๑๑
ส่วนที่ ๓	การนำแผนพัฒนาท้องถิ่นไปสู่การปฏิบัติ	๒๙
ส่วนที่ ๔	การติดตามและประเมินผล	๑๗๕

\*\*\*\*\*

# ส่วนที่ ๑ สภาพทั่วไปและข้อมูลพื้นฐาน

## ๑. ด้านกายภาพ

### ๑) ที่ตั้ง

ตำบลป่าไร่ตั้งอยู่ทางทิศตะวันตกของอำเภอดอนตาลและอยู่ทางตอนใต้ของจังหวัดมุกดาหาร โดยมีระยะทางห่างจากอำเภอดอนตาลประมาณ ๓๐ กิโลเมตร และมีระยะห่างจากจังหวัดมุกดาหารประมาณ ๖๓ กิโลเมตร ตำบลป่าไร่มีเนื้อที่ทั้งหมดประมาณ ๑๐๔.๑๑ ตารางกิโลเมตรหรือประมาณ ๖๕,๐๖๘ ไร่

ทิศเหนือ ติดต่อกับ ตำบลเหล่าหมี อำเภอดอนตาล จังหวัดมุกดาหาร

ทิศใต้ ติดต่อกับ ตำบลบุงคำ อำเภอเลิงนกทา จังหวัดยโสธร

ทิศตะวันออก ติดต่อกับ ตำบลบ้านบาก อำเภอดอนตาล จังหวัดมุกดาหาร

ทิศตะวันตก ติดต่อกับ ตำบลนาอุดม อำเภอนิคมคำสร้อย จังหวัดมุกดาหาร

แผนที่ตำบลป่าไร่

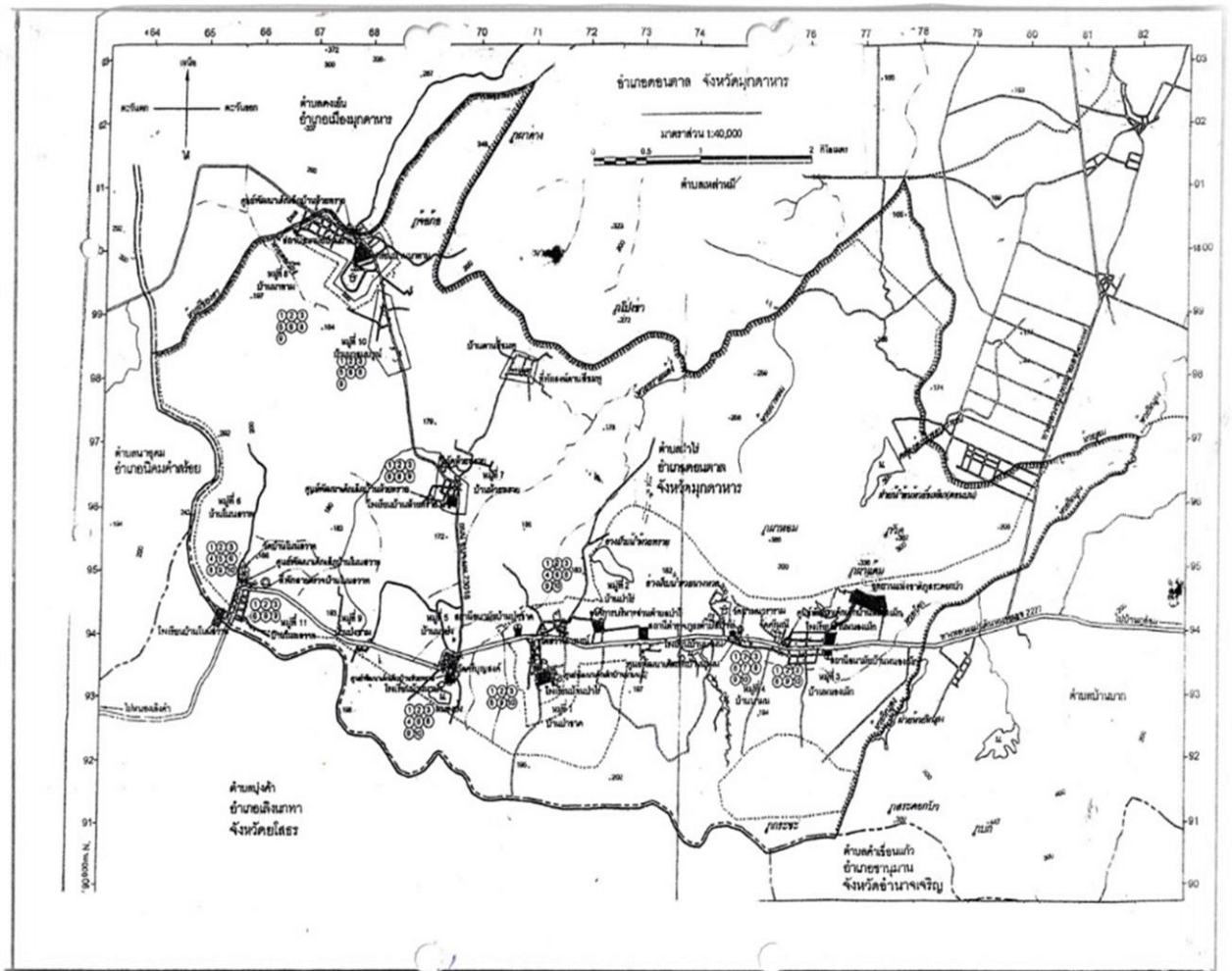

## ๒) ลักษณะภูมิประเทศ

ตำบลป่าไร่ตั้งอยู่ที่ราบสลับภูเขา สภาพดินโดยทั่วไปเป็นดินร่วนปนทรายและบริเวณที่ลุ่มจะมีป่าไม้เบญจพรรณผลัดใบ ซึ่งเป็นแหล่งกำเนิดของลำห้วยขนาดใหญ่หลายสาย และมีอุทยานแห่งชาติภูสระดอกบัว เป็นแหล่งท่องเที่ยวเชิงอนุรักษ์ และเป็นสถานที่พักผ่อนหย่อนใจ

## ๓) ลักษณะภูมิอากาศ

ตำบลป่าไร่มีลักษณะภูมิอากาศเป็นแบบมรสุม มี ๓ ฤดู คือ

๑. ฤดูร้อน อากาศจะร้อนจัดในช่วงเดือนกุมภาพันธ์ถึงเดือนพฤษภาคม อากาศจะร้อนมากที่สุดในเดือนเมษายน

๒. ฤดูฝน ได้รับอิทธิพลจากลมมรสุมตะวันตกเฉียงใต้ ผ่นวกกับร่องความกดอากาศต่ำซึ่งก่อให้เกิดพายุฝนในช่วงปลายเดือนพฤษภาคม ผ่นตกชุกมากในเดือนสิงหาคมและกันยายน

๓. ฤดูหนาว อากาศจะหนาวจัดในช่วงเดือนตุลาคมถึงเดือนกุมภาพันธ์ และจะหนาวจัดในช่วงเดือนธันวาคมและมกราคม

## ๔) ลักษณะของดิน

สภาพดินโดยทั่วไปของตำบลป่าไร่เป็นดินร่วนปนทราย ดินทรายปนดินร่วนและพวกดินปนกรวดหิน มีบางบริเวณเท่านั้นที่เป็นที่ราบลุ่ม

## ๕) ลักษณะของแหล่งน้ำ

ประกอบด้วยแหล่งน้ำธรรมชาติ ได้แก่ ห้วย คลอง และหนองบึง และแหล่งน้ำจัดสร้าง เช่น อ่างเก็บน้ำ เป็นต้น

## ๖) ลักษณะของไม้และป่าไม้

ลักษณะส่วนใหญ่เป็นป่าเบญจพรรณสมบูรณ์ ป่าเต็งรัง ป่าดิบแล้ง นอกนั้นจะเป็นป่าละเมาะต่าง

## ๒. ด้านการเมือง / การปกครอง

### ๑) เขตการปกครอง

ตำบลป่าไร่มีจำนวนหมู่บ้านทั้งหมด ๑๑ หมู่บ้าน รวม ๒,๖๕๐ ครัวเรือน

หมู่ที่ ๑	บ้านป่าซาด	มีจำนวน	๒๓๔	ครัวเรือน
หมู่ที่ ๒	บ้านป่าไร่	มีจำนวน	๒๔๘	ครัวเรือน
หมู่ที่ ๓	บ้านหนองเม็ก	มีจำนวน	๒๙๘	ครัวเรือน
หมู่ที่ ๔	บ้านนามน	มีจำนวน	๑๗๖	ครัวเรือน
หมู่ที่ ๕	บ้านนาป่า	มีจำนวน	๑๗๗	ครัวเรือน
หมู่ที่ ๖	บ้านโนนสวาท	มีจำนวน	๒๑๑	ครัวเรือน
หมู่ที่ ๗	บ้านห้วยทราย	มีจำนวน	๓๐๕	ครัวเรือน
หมู่ที่ ๘	บ้านนาทาม	มีจำนวน	๓๓๕	ครัวเรือน
หมู่ที่ ๙	บ้านป่าขาม	มีจำนวน	๑๖๙	ครัวเรือน
หมู่ที่ ๑๐	บ้านนาสมบูรณ์	มีจำนวน	๒๘๒	ครัวเรือน
หมู่ที่ ๑๑	บ้านโนนสวาท	มีจำนวน	๒๑๕	ครัวเรือน

(ข้อมูล ณ เดือนพฤษภาคม ๒๕๖๔)

**๒) การเลือกตั้ง**

ตำบลป่าไร่มีแบ่งเขตการเลือกตั้งทั้งหมด ๑๑ หน่วย มีสมาชิกสภาองค์การบริหารส่วนตำบลป่าไร่ทั้งสิ้น ๑๑ คน

**๓. ประชากร**

**๑) ข้อมูลเกี่ยวกับจำนวนประชากร**

ตำบลป่าไร่มีจำนวนประชากรทั้งหมด ๙,๓๒๖ คน แยกเป็น ชาย ๔,๗๖๓ คน หญิง ๔,๕๖๓ คน ความหนาแน่นของประชากร ๙๐ คนต่อตารางกิโลเมตร

**๒) จำนวนประชากร**

หมู่บ้าน	ชาย	หญิง	รวม
หมู่ที่ ๑ บ้านป่าขาด	๔๕๑	๔๓๓	๘๘๔
หมู่ที่ ๒ บ้านป่าไร่	๔๐๔	๓๙๐	๗๙๔
หมู่ที่ ๓ บ้านหนองเม็ก	๕๖๘	๕๗๓	๑,๑๔๑
หมู่ที่ ๔ บ้านนามน	๒๘๐	๒๖๐	๕๔๐
หมู่ที่ ๕ บ้านนาปัง	๓๙๘	๓๘๕	๗๘๓
หมู่ที่ ๖ บ้านโนนสวาท	๓๖๙	๓๒๔	๖๙๓
หมู่ที่ ๗ บ้านห้วยทราย	๕๘๐	๕๑๗	๑,๐๙๗
หมู่ที่ ๘ บ้านนาทาม	๔๗๕	๔๗๙	๙๕๔
หมู่ที่ ๙ บ้านปังขาม	๓๗๘	๓๕๙	๗๓๗
หมู่ที่ ๑๐ บ้านนาสมบุรณ์	๕๐๖	๔๗๕	๙๘๑
หมู่ที่ ๑๑ บ้านโนนสวาท	๓๕๔	๓๖๘	๗๒๒

(ข้อมูล ณ เดือนพฤษภาคม ๒๕๖๔)

**๓) รายได้บุคคล ประชากรตำบลป่าไร่ มีรายได้บุคคลเฉลี่ย ๖๓,๓๐๕.๔๙ บาท/ปี**

(ข้อมูลความจำเป็นพื้นฐาน (จปฐ.) ระดับตำบล ปี ๒๕๖๔)

**๔. สภาพทางสังคม**

**๑) การศึกษา**

- ศูนย์พัฒนาเด็กเล็ก ๖ แห่ง
- โรงเรียนระดับประถมศึกษา ๓ แห่ง
- โรงเรียนระดับประถมศึกษาและขยายโอกาส ๔ แห่ง

**๒) สาธารณสุข**

- โรงพยาบาลส่งเสริมสุขภาพตำบล ๓ แห่ง

**๓) อาชญากรรม**

- สถานีตำรวจภูธรป่าไร่ ๑ แห่ง

**๔) ยาเสพติด**

ปัญหายาเสพติดในตำบลป่าไร่ ส่วนใหญ่เป็นผู้เสพ และพื้นที่ตำบลป่าไร่อยู่ใกล้ชายแดน จึงเป็นทางผ่านในการขนย้ายยาเสพติดจากประเทศเพื่อนบ้าน

**๕) การสังคมสงเคราะห์**

สร้างบ้านให้แก่ผู้ยากไร้และสงเคราะห์เป็ยยังชีพช่วยเหลือ

- ผู้สูงอายุ ๑,๑๓๕ คน
- ผู้พิการ ๔๑๔ คน
- ผู้ติดเชื้อ (เอดส์) ๙ คน (ข้อมูล ณ วันที่ ๙ มิถุนายน ๒๕๖๔)

**๕. ระบบบริการพื้นฐาน**

**๑) การคมนาคมขนส่ง**

- มีรถโดยสารประจำทางปรับอากาศ เส้นทาง กรุงเทพมหานคร – ดอนตาล
- มีรถตู้โดยสารประจำทางปรับอากาศ เส้นทางร้อยเอ็ด – ดอนตาล

**๒) การไฟฟ้า**

มีไฟฟ้าครบทุกหมู่บ้าน

**๓) การประปา**

มีประปาครบทุกหมู่บ้าน

**๔) โทรศัพท์**

เสาสัญญาณโทรศัพท์เคลื่อนที่ จำนวน ๖ แห่ง

**๕) ระบบโลจิสติกส์ (Logistics) หรือการขนส่ง**

ที่ทำการไปรษณีย์อนุญาต สาขาย่อยดอนตาล ในตำบลป่าไร่ จำนวน ๑ แห่ง

**๖. ระบบเศรษฐกิจ**

**๑) การเกษตร**

พืชเศรษฐกิจของตำบลป่าไร่ ได้แก่ ข้าว มันสำปะหลัง อ้อย ยางพารา ฯลฯ

**๒) การประมง**

มีการเลี้ยงปลาและจับสัตว์น้ำตามแหล่งน้ำธรรมชาติ

**๓) การปศุสัตว์**

มีการเลี้ยงสัตว์ เช่น โคเนื้อ สุกร ไก่ เป็ด เป็นต้น

**๔) การบริการ**

- ธนาคาร ๑ แห่ง
- ตู้รับจ่ายเงินอัตโนมัติ ๒ แห่ง
- สถานีบริการน้ำมัน ๕ แห่ง

**๕) การท่องเที่ยว**

แหล่งท่องเที่ยวในพื้นที่ตำบลป่าไร่ ได้แก่ อุทยานแห่งชาติภูสระดอกบัว และวัดป่านาทามวนาวาส(๖) (วัดหลวงปู่ลือ)

**๖) อุตสาหกรรม**

ตำบลป่าไร่ประชากรส่วนใหญ่ประกอบอาชีพเกษตรกรรม จึงยังไม่มีอุตสาหกรรมขนาดใหญ่

**๗) การพาณิชย์และกลุ่มอาชีพ**

มีกลุ่มสตรีทอผ้าพื้นเมืองและกลุ่มอาชีพด้านการเกษตร เช่น กลุ่มผลิตปุ๋ยอินทรีย์ กลุ่มขายยางพารา เป็นต้น

๘) แรงงาน

มีการประกอบอาชีพรับจ้างทางการเกษตร เช่น ปลูกข้าว ปลูกมันสำปะหลัง เก็บเกี่ยวข้าว เป็นต้น และรับจ้างทั่วไป

๗. เศรษฐกิจพอเพียงท้องถิ่น (ด้านเกษตรและแหล่งน้ำ)

๑) ข้อมูลพื้นฐาน

มีศูนย์โครงการอนุรักษ์พันธุกรรมพืชอันเนื่องมาจากพระราชดำริ สมเด็จพระกนิษฐาธิราชเจ้า กรมสมเด็จพระเทพรัตนราชสุดาฯ สยามบรมราชกุมารี กลุ่มบ้านป่าขาด หมู่ที่ ๑

๒) ข้อมูลด้านการเกษตร

ประชากรส่วนใหญ่ประกอบอาชีพเกษตรกรรม โดยปลูกข้าวเป็นหลัก รองลงมาคือ อ้อย มันสำปะหลัง ยางพารา มะละกอ และเลี้ยงสัตว์

๓) ข้อมูลด้านแหล่งน้ำการเกษตรและอุปโภคบริโภค

- ฝาย	๒๖	แห่ง
- บ่อน้ำตื้น	๒	แห่ง
- บ่อบาดาล	๓๕	แห่ง
- สระน้ำ	๒๙	แห่ง
- อ่างเก็บน้ำ	๒๑	แห่ง

๘. ศาสนา ประเพณี วัฒนธรรม

๑) การนับถือศาสนา

ประชาชนในตำบลป่าไร่ส่วนใหญ่นับถือศาสนาพุทธ

๒) ประเพณีและงานประจำปี

มีงานประเพณีบวงสรวงเจ้าปู่ตา ประเพณีสงฆ์หลวงปู่ลือเป็นงานประจำปี

๓) ภูมิปัญญาท้องถิ่น ภาษาถิ่น

มีหมอยา หมอสูตร และมีภาษาอีสานภูไทเป็นภาษาถิ่น

๔) OTOP สินค้าพื้นเมืองและของที่ระลึก

มีผ้าฝ้ายย้อมสีธรรมชาติลายเกล็ดเต่า และมีหมวกสานจากต้นกกเป็นผลิตภัณฑ์ชุมชนตำบลป่าไร่

๙. ทรัพยากรธรรมชาติ

๑) น้ำ

แหล่งน้ำธรรมชาติที่สำคัญ ได้แก่ ห้วยทราย ห้วยตอกฝั่ง ห้วยเป็ดเก่า ห้วยโสกบกหนองทราย ห้วยทรายแล้ง ห้วยบง ห้วยเตย ห้วยเดือนห้า ห้วยนามน ห้วยนางหวาน ห้วยผาหอมหนองประมง ห้วยโสก ห้วยหินสูง ห้วยหินซ้อ ห้วยตาดกหว้า ห้วยหมาใน ห้วยขามป้อม ห้วยจโกด ห้วยนกเขียน ห้วยงูตอด และห้วยมะแพน

๒) ป่าไม้

ส่วนใหญ่อยู่ในเขตอุทยานแห่งชาติภูสระดอกบัว ลักษณะเป็นป่าเบญจพรรณ ป่าเต็งรัง ป่าดิบแล้งและมีไม้มีค่าทางเศรษฐกิจหลายชนิด เช่น ประดู่ มะค่าโมง แดง พะยุง ชิงชัน นนทรี สารตะแบก พะยอม เป็นต้น



๓) ภูเขา

ภูเขาไม่สูงชันมาก ลักษณะเป็นที่ลาดชันสูง ที่สำคัญ เช่น ภูสระดอกบัว ภูผาต่าง  
เป็นต้น

๔) ทรัพยากรธรรมชาติที่สำคัญขององค์กรปกครองส่วนท้องถิ่น

มีป่าไม้ค่อนข้างสมบูรณ์ ส่วนใหญ่อยู่ในเขตอุทยานแห่งชาติภูสระดอกบัวและมีสัตว์ป่า  
ยังคงเหลือหลายชนิด เช่น ไก่ป่า หมูป่า เป็นต้น

## ส่วนที่ ๒

### ยุทธศาสตร์การพัฒนากองครปกครองส่วนท้องถิ่น

#### ๑. ความสัมพันธ์ระหว่างแผนพัฒนาระดับมหภาค

##### ๑.๑ แผนยุทธศาสตร์ชาติ ๒๐ ปี

“ประเทศไทยมีความมั่นคง มั่งคั่ง ยั่งยืน เป็นประเทศพัฒนาแล้วด้วยการพัฒนาตามหลักปรัชญาของเศรษฐกิจพอเพียง” ประกอบด้วย ๖ ยุทธศาสตร์ ได้แก่

- (๑) ยุทธศาสตร์ชาติด้านความมั่นคง
- (๒) ยุทธศาสตร์ชาติด้านการสร้างความสามารถในการแข่งขัน
- (๓) ยุทธศาสตร์ชาติด้านการพัฒนาและเสริมสร้างศักยภาพทรัพยากรมนุษย์
- (๔) ยุทธศาสตร์ชาติด้านการสร้างโอกาสและความเสมอภาคทางสังคม
- (๕) ยุทธศาสตร์ชาติด้านการสร้างการเติบโตบนคุณภาพชีวิตที่เป็นมิตรกับสิ่งแวดล้อม
- (๖) ยุทธศาสตร์ชาติด้านการปรับสมดุลและพัฒนาระบบการบริหารจัดการภาครัฐ

##### ๑.๒ กรอบแผนพัฒนาเศรษฐกิจและสังคมแห่งชาติ ฉบับที่ ๑๓

ประกอบด้วย ๑๓ หมายเหตุ ดังนี้

๑. ไทยเป็นประเทศชั้นนำด้านสินค้าเกษตรและเกษตรแปรรูปมูลค่าสูง
๒. ไทยเป็นจุดหมายการท่องเที่ยวที่เน้นคุณค่าและความยั่งยืน
๓. ไทยเป็นฐานการผลิตยานยนต์ไฟฟ้าอาเซียน
๔. ไทยเป็นศูนย์กลางทางการแพทย์และสุขภาพมูลค่าสูง
๕. ไทยเป็นประตูการค้าการลงทุนและจุดยุทธศาสตร์ทางโลจิสติกส์ที่สำคัญของ

ภูมิภาค

๖. ไทยเป็นฐานการผลิตอิเล็กทรอนิกส์อัจฉริยะและบริการดิจิทัลของอาเซียน
๗. ไทยมี SMEs ที่เข้มแข็ง มีศักยภาพสูง และสามารถแข่งขันได้
๘. ไทยมีพื้นที่และเมืองหลักของภูมิภาคที่มีความเจริญทางเศรษฐกิจทันสมัยและน่าอยู่
๙. ไทยมีความยากจนข้ามรุ่นลดลง และคนไทยทุกคนมีความคุ้มครองทางสังคมที่

เพียงพอ เหมาะสม

๑๐. ไทยมีเศรษฐกิจหมุนเวียนและสังคมคาร์บอนต่ำ
๑๑. ไทยสามารถลดความเสี่ยงและผลกระทบจากภัยธรรมชาติและการเปลี่ยนแปลง

สภาพภูมิอากาศ

๑๒. ไทยมีกำลังคนสมรรถนะสูง มุ่งเรียนรู้อย่างต่อเนื่อง ตอบโจทย์การพัฒนาแห่ง

อนาคต

๑๓. ไทยมีภาครัฐที่มีสมรรถนะสูง

### ๑.๓ ยุทธศาสตร์การพัฒนาจังหวัดมุกดาหาร

“เมืองการค้าทันสมัย เกษตรคุณภาพสูง ท่องเที่ยวชายโขง เชื่อมโยงสู่สากล”

- ยุทธศาสตร์ที่ ๑ การเพิ่มความสามารถในการแข่งขันด้านการค้า การลงทุน เพื่อเชื่อมโยงอาเซียนสู่สากล
- ยุทธศาสตร์ที่ ๒ การยกระดับมาตรฐานการเกษตรและการท่องเที่ยวเพื่อเพิ่มมูลค่า ด้วยเทคโนโลยีและนวัตกรรม
- ยุทธศาสตร์ที่ ๓ การพัฒนาการท่องเที่ยวตามวิถีชีวิตลุ่มแม่น้ำโขง
- ยุทธศาสตร์ที่ ๔ การพัฒนาเมืองและชุมชนน่าอยู่อย่างยั่งยืน
- ยุทธศาสตร์ที่ ๕ การจัดการทรัพยากรธรรมชาติและสิ่งแวดล้อมเพื่อเป็นฐานการพัฒนาอย่างยั่งยืน
- ยุทธศาสตร์ที่ ๖ การเสริมสร้างความมั่นคงชายแดน

### ๑.๔ ยุทธศาสตร์การพัฒนาขององค์กรปกครองส่วนท้องถิ่นในเขตจังหวัดมุกดาหาร

“สังคมน่าอยู่ เศรษฐกิจกิจการเกษตรดี มีความมั่นคง ดำรงอยู่คู่การท่องเที่ยวหนึ่งเดียวการศึกษาดี มีมาตรฐานสากล บูรณาการสู่อาเซียน”

- ยุทธศาสตร์ที่ ๑ เสริมสร้างท้องถิ่นเมืองน่าอยู่
- ยุทธศาสตร์ที่ ๒ เสริมสร้างเศรษฐกิจและการท่องเที่ยว
- ยุทธศาสตร์ที่ ๓ เสริมสร้างการเกษตรให้มีประสิทธิภาพอย่างยั่งยืน
- ยุทธศาสตร์ที่ ๔ เสริมสร้างประสิทธิภาพของการอนุรักษ์และฟื้นฟูสิ่งแวดล้อม
- ยุทธศาสตร์ที่ ๕ เสริมสร้างการศึกษาดีมีมาตรฐานสากล
- ยุทธศาสตร์ที่ ๖ เสริมสร้างการบริหารจัดการตามหลักธรรมาภิบาล
- ยุทธศาสตร์ที่ ๗ เสริมสร้างการผลิต และการจัดการอาหารปลอดภัย

## ๒. ยุทธศาสตร์ขององค์การบริหารส่วนตำบลป่าไร่

### วิสัยทัศน์

“ชุมชนอยู่ดีมีสุข ด้วยการพัฒนาอย่างรอบด้าน ตามปรัชญาเศรษฐกิจพอเพียง”

ยุทธศาสตร์ที่ ๑ การพัฒนาด้านโครงสร้างพื้นฐาน

#### พันธกิจ

๑. จัดให้มีสาธารณูปโภคขั้นพื้นฐานครอบคลุมทุกพื้นที่
๒. จัดให้มีน้ำเพื่อการอุปโภค บริโภคและการเกษตรอย่างเพียงพอ
๓. ให้มีการบำรุงรักษาทั้งทางบกและทางน้ำ

#### เป้าประสงค์

ตำบลป่าไร่เป็นเมืองน่าอยู่ มีสาธารณูปโภคขั้นพื้นฐานครอบคลุมทั่วถึง

#### ตัวชี้วัดระดับเป้าประสงค์

ร้อยละที่เพิ่มขึ้นของการพัฒนาสาธารณูปโภคขั้นพื้นฐานภายในตำบล

กลยุทธ์/แนวทางการพัฒนา	ตัวชี้วัดระดับกลยุทธ์
๑. ก่อสร้าง ปรับปรุง ซ่อมแซม บำรุงรักษา ถนน ท่อระบายน้ำ ขุดลอกคลอง สะพาน และ โครงสร้างพื้นฐานที่จำเป็น	๑. จำนวนถนนที่เพิ่มขึ้น ๒. จำนวนถนน ท่อระบายน้ำ ฯลฯ ที่ได้รับการบำรุงรักษา
๒. ก่อสร้างและปรับปรุงระบบประปา	จำนวนระบบประปาที่ได้รับการก่อสร้าง/บำรุงรักษา
๓. พัฒนาระบบไฟฟ้าสาธารณะ	จำนวนไฟฟ้าสาธารณะภายในตำบลที่เพิ่มขึ้น
๔. ขุดลอกแหล่งน้ำ	จำนวนแหล่งน้ำที่ได้รับขุดลอก

**ความเชื่อมโยง**

ยุทธศาสตร์จังหวัด ยุทธศาสตร์ที่ ๔ การพัฒนาเมืองและชุมชนน่าอยู่อย่างยั่งยืน

ยุทธศาสตร์การพัฒนาดังกล่าวขององค์กรปกครองส่วนท้องถิ่น ยุทธศาสตร์ที่ ๑ เสริมสร้างท้องถิ่นเมืองน่าอยู่

ยุทธศาสตร์ที่ ๒ การพัฒนาเศรษฐกิจตามแนวทางปรัชญาเศรษฐกิจพอเพียงไปสู่ความยั่งยืน

**พันธกิจ**

๑. บำรุงส่งเสริมการประกอบอาชีพของประชาชน
๒. พัฒนาสังคมและส่งเสริมคุณภาพชีวิตของประชาชนทุกกลุ่ม สู่ความเข้มแข็งอย่างยั่งยืน
๓. ส่งเสริมวิถีชีวิตตามแนวปรัชญาเศรษฐกิจพอเพียง

**เป้าประสงค์**

ประชาชนในตำบลมีคุณภาพชีวิตที่ดีและสังคมน่าอยู่

**ตัวชี้วัดระดับเป้าประสงค์**

ระดับคุณภาพชีวิตของประชาชนภายในตำบลป่าไร่เพิ่มขึ้นอย่างต่อเนื่อง

กลยุทธ์/แนวทางการพัฒนา	ตัวชี้วัดระดับกลยุทธ์
ส่งเสริมอาชีพและเพิ่มรายได้ให้แก่ประชาชน	จำนวนประชาชนที่มีรายได้เพิ่มขึ้นจากการประกอบอาชีพเสริม
ส่งเสริมสนับสนุน พัฒนาด้านการเกษตร ประมง และปศุสัตว์	จำนวนที่เพิ่มขึ้นของประชาชนที่ได้รับการส่งเสริมสนับสนุน พัฒนาด้านอาชีพด้านเกษตร ประมงและปศุสัตว์
เสริมสร้างชุมชนให้มีความเข้มแข็ง	จำนวนที่เพิ่มขึ้นของกิจกรรมที่ประชาชนได้มีส่วนร่วมในการเสริมสร้างความเข้มแข็งให้ชุมชน
ส่งเสริมให้ความรู้ อบรมการเสริมสร้างคุณภาพชีวิตของประชาชน	ร้อยละที่เพิ่มขึ้นของจำนวนประชาชนที่ได้รับคำแนะนำ ส่งเสริมให้ความรู้เสริมสร้างคุณภาพชีวิต

**ความเชื่อมโยง**

ยุทธศาสตร์จังหวัด ยุทธศาสตร์ที่ ๒ การยกระดับมาตรฐานการเกษตรและการต่อยอดเพื่อเพิ่มมูลค่าด้วยเทคโนโลยีและนวัตกรรม

ยุทธศาสตร์ที่ ๔ การพัฒนาเมืองและชุมชนน่าอยู่อย่างยั่งยืน

ยุทธศาสตร์การพัฒนาดังกล่าวขององค์กรปกครองส่วนท้องถิ่น

ยุทธศาสตร์ที่ ๑ เสริมสร้างท้องถิ่นเมืองน่าอยู่

ยุทธศาสตร์ที่ ๓ เสริมสร้างการเกษตรให้มีประสิทธิภาพอย่างยั่งยืน

ยุทธศาสตร์ที่ ๓ การพัฒนาคุณภาพชีวิตของประชาชน

**พันธกิจ**

๑. ระบบการศึกษาได้รับการพัฒนาและมีคุณภาพที่เพิ่มขึ้น
๒. ป้องกันโรคและระงับโรคติดต่อ

**เป้าประสงค์**

ประชาชนในตำบลมีคุณภาพชีวิตที่ดีและสังคมน่าอยู่

**ตัวชี้วัดระดับเป้าประสงค์**

ระดับคุณภาพชีวิตของประชาชนภายในตำบลป่าไร่เพิ่มขึ้นอย่างต่อเนื่อง

กลยุทธ์/แนวทางการพัฒนา	ตัวชี้วัดระดับกลยุทธ์
การจัดการและสนับสนุนการศึกษา	ร้อยละที่เพิ่มขึ้นของจำนวนโรงเรียนที่ได้รับการส่งเสริม จัดการคุณภาพการศึกษา
การส่งเสริมคุณภาพชีวิตเด็ก สตรี คนชรา ผู้ด้อยโอกาส คนพิการและผู้ป่วยเอดส์	ร้อยละที่เพิ่มขึ้นของจำนวนเด็ก สตรี คนชรา ผู้ด้อยโอกาส คนพิการและผู้ป่วยเอดส์ ที่ได้รับการส่งเสริม
ส่งเสริมการกีฬาและนันทนาการ	จำนวนที่เพิ่มขึ้นของประชาชนที่ได้รับการส่งเสริมเสริมสร้างคุณภาพชีวิตของประชาชนในท้องถิ่น
ส่งเสริมให้ความรู้ รมรงค์การเสริมสร้างความรู้ การป้องกันโรคแก่ประชาชน	ร้อยละที่เพิ่มขึ้นของจำนวนประชาชนที่ได้รับคำแนะนำ ส่งเสริมให้ความรู้การป้องกันโรค

**ความเชื่อมโยง**

ยุทธศาสตร์จังหวัด ยุทธศาสตร์ที่ ๔ การพัฒนาเมืองและชุมชนน่าอยู่อย่างยั่งยืน

ยุทธศาสตร์การพัฒนากองครักษ์ปกครองส่วนท้องถิ่น

ยุทธศาสตร์ที่ ๑ เสริมสร้างท้องถิ่นเมืองน่าอยู่

ยุทธศาสตร์ที่ ๕ เสริมสร้างการศึกษาดีมีมาตรฐานสากล

ยุทธศาสตร์ที่ ๔ การอนุรักษ์ ฟื้นฟู สืบสานศิลปวัฒนธรรม จารีตประเพณีและภูมิปัญญาท้องถิ่น

ควบคุมการส่งเสริมการท่องเที่ยว

**พันธกิจ**

ส่งเสริม ศาสนา ภูมิปัญญา ประเพณี และวัฒนธรรมอันดีของตำบล

**เป้าประสงค์**

ระบบการศึกษา ขนบธรรมเนียม ภูมิปัญญา ประเพณี วัฒนธรรมอันดีของตำบลได้รับการ ส่งเสริมบริหารจัดการอย่างเหมาะสม

**ตัวชี้วัดระดับเป้าประสงค์**

ขนบธรรมเนียม ประเพณี วัฒนธรรมท้องถิ่นได้รับการอนุรักษ์และบำรุงรักษาเพิ่มขึ้นอย่างต่อเนื่อง

กลยุทธ์/แนวทางการพัฒนา	ตัวชี้วัดระดับกลยุทธ์
ส่งเสริมกิจกรรมทางศาสนา ประเพณีและวัฒนธรรมท้องถิ่น	ร้อยละที่เพิ่มขึ้นของจำนวนประชาชนที่เข้าร่วมกิจกรรมส่งเสริมประเพณี ศาสนาและวัฒนธรรมท้องถิ่น

**ความเชื่อมโยง**

ยุทธศาสตร์จังหวัด ยุทธศาสตร์ที่ ๔ การพัฒนาเมืองและชุมชนน่าอยู่อย่างยั่งยืน

ยุทธศาสตร์การพัฒนากองคกรปกครองส่วนท้องถิ่น

ยุทธศาสตร์ที่ ๑ เสริมสร้างท้องถิ่นเมืองน่าอยู่

ยุทธศาสตร์ที่ ๒ เสริมสร้างเศรษฐกิจและการท่องเที่ยว

**ยุทธศาสตร์ที่ ๕** ยุทธศาสตร์การจัดระเบียบชุมชน สังคม และการรักษาความสงบเรียบร้อย

**พันธกิจ**

ส่งเสริมความปลอดภัยในชีวิตและทรัพย์สินของประชาชนในตำบล

**เป้าประสงค์**

ประชาชนได้รับความปลอดภัยในชีวิตและทรัพย์สินอย่างเหมาะสม

**ตัวชี้วัดระดับเป้าประสงค์**

ประชาชนได้รับความปลอดภัยในชีวิตและทรัพย์สินเพิ่มขึ้น

กลยุทธ์/แนวทางการพัฒนา	ตัวชี้วัดระดับกลยุทธ์
เสริมสร้างความปลอดภัยในชีวิตของประชาชน	ร้อยละที่เพิ่มขึ้นของจำนวนประชาชนที่ได้รับความปลอดภัยในชีวิตและทรัพย์สิน

**ความเชื่อมโยง**

ยุทธศาสตร์จังหวัด ยุทธศาสตร์ที่ ๔ การพัฒนาเมืองและชุมชนน่าอยู่อย่างยั่งยืน

ยุทธศาสตร์การพัฒนากองคกรปกครองส่วนท้องถิ่น

ยุทธศาสตร์ที่ ๑ เสริมสร้างท้องถิ่นเมืองน่าอยู่

**ยุทธศาสตร์ที่ ๖** การบริหารจัดการทรัพยากร ธรรมชาติและสิ่งแวดล้อม และระบบนิเวศอย่างยั่งยืน

**พันธกิจ**

คุ้มครองดูแลและบำรุงรักษาทรัพยากรธรรมชาติและสิ่งแวดล้อม

**เป้าประสงค์**

ทรัพยากรธรรมชาติและสิ่งแวดล้อมภายในตำบลป่าไร่ได้รับการบริหารจัดการอย่างเหมาะสม

**ตัวชี้วัดระดับเป้าประสงค์**

ทรัพยากรธรรมชาติ และสิ่งแวดล้อมภายในตำบลป่าไร่ได้รับการจัดการ ดูแล อนุรักษ์และฟื้นฟูเพิ่มขึ้น

กลยุทธ์/แนวทางการพัฒนา	ตัวชี้วัดระดับกลยุทธ์
ส่งเสริม อนุรักษ์ ฟื้นฟูทรัพยากรธรรมชาติและสิ่งแวดล้อม	จำนวนที่เพิ่มขึ้นของกิจกรรมการส่งเสริม อนุรักษ์ ฟื้นฟูทรัพยากรธรรมชาติและสิ่งแวดล้อม
จัดการระบบบำบัด และกำจัดขยะมูลฝอย สิ่งปฏิกูล	ระดับความสำเร็จของประสิทธิภาพการบริหารจัดการขยะ สิ่งปฏิกูล

**ความเชื่อมโยง**

ยุทธศาสตร์จังหวัด ยุทธศาสตร์ที่ ๕ การจัดการทรัพยากรธรรมชาติและสิ่งแวดล้อมเพื่อเป็นฐานการพัฒนาที่ยั่งยืน

ยุทธศาสตร์การพัฒนากองการปกครองส่วนท้องถิ่น

ยุทธศาสตร์ที่ ๑ เสริมสร้างท้องถิ่นเมืองน่าอยู่

ยุทธศาสตร์ที่ ๔ เสริมสร้างประสิทธิภาพของการอนุรักษ์และฟื้นฟูสิ่งแวดล้อม

**ยุทธศาสตร์ที่ ๗ การบริหารการจัดการบ้านเมืองที่ดีและกระบวนการประชาสังคม**

**พันธกิจ**

ส่งเสริมการมีส่วนร่วมของประชาชนในการพัฒนาตำบล

**เป้าประสงค์**

- ๑. ชุมชนเข้มแข็ง ร่วมคิด ร่วมทำ แก้ไขปัญหาภายในชุมชนของตนเองได้อย่างมีประสิทธิภาพ
- ๒. ประสิทธิภาพการบริหารจัดการองค์กรให้มีความถูกต้อง รวดเร็ว ตอบสนองความต้องการของประชาชนได้ตรงตามวัตถุประสงค์

**ตัวชี้วัดระดับเป้าประสงค์**

- ๑. ชุมชนมีศักยภาพเข้มแข็งเพิ่มมากขึ้น
- ๒. ประสิทธิภาพการบริหารจัดการขององค์กรเพิ่มขึ้น

กลยุทธ์/แนวทางการพัฒนา	ตัวชี้วัดระดับกลยุทธ์
ส่งเสริมสนับสนุนการเมืองการปกครอง	จำนวนที่เพิ่มขึ้นของประชาชนที่แสดงออกในการมีส่วนร่วมในระบบการเมืองการปกครอง
เพิ่มประสิทธิภาพการบริหารจัดการ	จำนวนที่เพิ่มขึ้นของประชาชนและผู้มาติดต่อราชการที่พึงพอใจต่อประสิทธิภาพการบริหารจัดการองค์กร
การปรับปรุงและพัฒนาบุคลากร	ร้อยละที่เพิ่มขึ้นของบุคลากรที่ได้รับการพัฒนา

**ความเชื่อมโยง**

ยุทธศาสตร์จังหวัด ยุทธศาสตร์ที่ ๔ การพัฒนาเมืองและชุมชนน่าอยู่อย่างยั่งยืน

ยุทธศาสตร์การพัฒนากองการปกครองส่วนท้องถิ่น

ยุทธศาสตร์ที่ ๖ เสริมสร้างการบริหารจัดการตามหลักธรรมาภิบาล

**จุดยืนทางยุทธศาสตร์ขององค์การบริหารส่วนตำบลป่าไร่**

จากประเด็นความเชื่อมโยงยุทธศาสตร์ที่สำคัญของแผนพัฒนาเศรษฐกิจและสังคมแห่งชาติฉบับที่ ๑๒ ยุทธศาสตร์ชาติ ๒๐ ปี และยุทธศาสตร์จังหวัด จะเห็นได้ว่าจะมีความเชื่อมโยงกันอย่างชัดเจนในการนำมาเป็นแนวทางกำหนดประเด็นยุทธศาสตร์การพัฒนาขององค์การปกครองส่วนท้องถิ่น ซึ่งการกำหนดประเด็นยุทธศาสตร์การพัฒนาที่ชัดเจนจะเป็นการเตรียมการพัฒนา เป็นการนำภูมิคุ้มกันที่มีอยู่พร้อมทั้งเร่งสร้างภูมิคุ้มกันในท้องถิ่นให้เข้มแข็งขึ้น เพื่อเตรียมความพร้อมคน สังคม และระบบเศรษฐกิจของชุมชนให้สามารถปรับตัวรองรับผลกระทบจากสภาวะการณ์เปลี่ยนแปลงได้อย่างเหมาะสม โดยให้ความสำคัญกับการพัฒนาคน สังคม เศรษฐกิจภายในชุมชนให้มีคุณภาพ ใช้ทรัพยากรที่มีอยู่

ภายในชุมชนอย่างค้ำค้ำและเกิดประโยชน์สูงสุด รวมทั้งสร้างโอกาสทางเศรษฐกิจด้วยฐานความรู้ เทคโนโลยี นวัตกรรม และความคิดสร้างสรรค์ บนพื้นฐานการผลิตและการบริโภคที่เป็นมิตรต่อสิ่งแวดล้อม ซึ่งจะนำไปสู่การพัฒนาเพื่อประโยชน์สุขที่ยั่งยืนของชุมชนตามหลักปรัชญาของเศรษฐกิจพอเพียง องค์การบริหารส่วนตำบลป่าไร่ จึงได้กำหนดจุดยืนทางยุทธศาสตร์ คือ “ชุมชนอยู่ดีมีสุข ด้วยการพัฒนาอย่างรอบด้าน ตามปรัชญาเศรษฐกิจพอเพียง”



รายละเอียดแผนยุทธศาสตร์องค์การบริหารส่วนตำบลป่าไร่

ความเชื่อมโยง กับยุทธศาสตร์ จังหวัด	ยุทธศาสตร์ อปท. ในเขต จังหวัด	ยุทธศาสตร์ องค์การบริหาร ส่วนตำบลป่าไร่	เป้าประสงค์ ตามพันธกิจ	ตัวชี้วัดระดับ เป้าประสงค์ (ตัวชี้วัดรวม)	ค่าเป้าหมาย					กลยุทธ์/แนว ทางการพัฒนา	ตัวชี้วัดระดับ กลยุทธ์	ความก้าว หน้าของ เป้าหมาย	โครงการ/ กิจกรรม	หน่วย รับผิดชอบ	หน่วย สนับสนุน
					๖๖	๖๗	๖๘	๖๙	๗๐						
การพัฒนาเมือง และชุมชนน่าอยู่ อย่างยั่งยืน	เสริมสร้าง ท้องถิ่นเมืองน่า อยู่	การพัฒนาด้าน โครงสร้างพื้นฐาน	ตำบลป่าไร่ เป็นเมืองน่า อยู่ มีระบบ สาธารณูป โภคขั้น พื้นฐาน ครอบคลุม ทั่วถึง	ร้อยละที่ เพิ่มขึ้นของ การพัฒนา สาธารณูปโภค ขั้นพื้นฐาน ภายในตำบล	๑๑	๑๑	๑๑	๑๑	๑๑	๑.ก่อสร้าง ปรับปรุง ซ่อมแซม บำรุงรักษาถนน ท่อระบายน้ำ ขุด ลอกคลอง สะพาน และโครงสร้าง พื้นฐานที่จำเป็น	๑. จำนวน ถนนที่เพิ่มขึ้น ๒. จำนวน ถนน ท่อ ระบายน้ำ ฯลฯ ที่ได้รับ การ บำรุงรักษา	ปีละ ๑๑ โครงการ	๑. ก่อสร้าง ถนน/ปรับปรุง ซ่อมแซม/ บุกเบิกถนน ๒. ก่อสร้างท่อ ระบายน้ำ ท่อ ลอดเหลี่ยม สะพาน ๓. ขุดลอก คลอง คู ระบายน้ำ บ่อ น้ำตื้น ๔. งานอื่นๆ	กองช่าง	สำนัก ปลัด
					๑	๒	๓	๔	๕						

ความเชื่อมโยง กับยุทธศาสตร์ จังหวัด	ยุทธศาสตร์ อปท. ในเขต จังหวัด	ยุทธศาสตร์ องค์การบริหาร ส่วนตำบลป่าไร่	เป้าประสงค์ ตามพันธกิจ	ตัวชี้วัดระดับ เป้าประสงค์ (ตัวชี้วัดรวม)	ค่าเป้าหมาย					กลยุทธ์/แนว ทางการพัฒนา	ตัวชี้วัดระดับ กลยุทธ์	ความก้าว หน้าของ เป้าหมาย	โครงการ/ กิจกรรม	หน่วย รับผิดชอบ	หน่วย สนับสนุน
					๖๖	๖๗	๖๘	๖๙	๗๐						
					๒	๔	๖	๘	๑๐	๓.พัฒนาระบบ ไฟฟ้าสาธารณะ	จำนวนไฟฟ้า สาธารณะ ภายในตำบลที่ เพิ่มขึ้น	ปีละ ๒ โครงการ	๑. ขยายเขต ไฟฟ้า ๒.ติดตั้งไฟฟ้า สาธารณะ	กองช่าง	สำนัก ปลัด
					๒	๔	๖	๘	๑๐	๔.ขุดลอกแหล่งน้ำ	จำนวนแหล่ง น้ำที่ได้รับขุด ลอก	ปีละ ๒ แห่ง	๑.ขุดลอก แหล่งน้ำ	กองช่าง	สำนัก ปลัด
การยกระดับ มาตรฐาน การเกษตรและ การต่อยอดเพื่อ เพิ่มมูลค่าด้วย เทคโนโลยีและ นวัตกรรม	เสริมสร้าง การเกษตรให้มี ประสิทธิภาพ อย่างยั่งยืน	การพัฒนา เศรษฐกิจตาม แนวทางปรัชญา เศรษฐกิจพอเพียง ไปสู่ความยั่งยืน และการพัฒนา คุณภาพชีวิตของ ประชาชน	ประชาชน ภายใน ตำบลมี คุณภาพชีวิต ที่ดีและ สังคมน่าอยู่	ระดับคุณภาพ ชีวิตของ ประชาชน ภายในตำบล ป่าไร่เพิ่มขึ้น อย่างต่อเนื่อง	๒๐	๓๐	๔๐	๕๐	๖๐	๑.ส่งเสริมอาชีพและ เพิ่มรายได้ให้แก่ ประชาชน	จำนวน ประชาชนที่มี รายได้เพิ่มขึ้น จากการ ประกอบ อาชีพเสริม	ปีละ ๑๐ คน	๑.ฝึกอบรม อาชีพเสริม ๒.ส่งเสริมการ รวมกลุ่มอาชีพ และการจัดตั้ง วิสาหกิจชุมชน ๓.งานอื่นๆ	สำนักปลัด	
					๒๐	๓๐	๔๐	๕๐	๖๐	๒.ส่งเสริมสนับสนุน พัฒนาด้าน การเกษตร ประมง และปศุสัตว์	จำนวนที่ เพิ่มขึ้นของ ประชาชนที่ ได้รับการ ส่งเสริม สนับสนุน พัฒนาอาชีพ ด้านเกษตร ประมงและ ปศุสัตว์	ปีละ ๑๐ คน	๑.ส่งเสริมการ เลี้ยงสัตว์ ประเภทต่างๆ ๒.งานอื่นๆ	สำนักปลัด	

ความเชื่อมโยง กับยุทธศาสตร์ จังหวัด	ยุทธศาสตร์ อปท. ในเขต จังหวัด	ยุทธศาสตร์ องค์การบริหาร ส่วนตำบลป่าไร่	เป้าประสงค์ ตามพันธกิจ	ตัวชี้วัดระดับ เป้าประสงค์ (ตัวชี้วัดรวม)	ค่าเป้าหมาย					กลยุทธ์/แนว ทางการพัฒนา	ตัวชี้วัดระดับ กลยุทธ์	ความก้าว หน้าของ เป้าหมาย	โครงการ/ กิจกรรม	หน่วย รับผิดชอบ	หน่วย สนับสนุน
					๖๖	๖๗	๖๘	๖๙	๗๐						
การพัฒนาเมือง และชุมชนน่าอยู่ อย่างยั่งยืน	เสริมสร้าง การเกษตรให้มี ประสิทธิภาพ อย่างยั่งยืน	การพัฒนา เศรษฐกิจตาม แนวทางปรัชญา เศรษฐกิจพอเพียง ไปสู่ความยั่งยืน และการพัฒนา คุณภาพชีวิตของ ประชาชน	ประชาชน ในตำบลมี คุณภาพชีวิต ที่ดีและ สังคมน่าอยู่	ระดับคุณภาพ ชีวิตของ ประชาชน ภายในตำบล ป่าไร่เพิ่มขึ้น อย่างต่อเนื่อง	๑	๒	๓	๔	๕	๑.เสริมสร้างความ เข้มแข็งให้ชุมชน	จำนวนที่ เพิ่มขึ้นของ กิจกรรมที่ ประชาชนได้มี ส่วนร่วมใน การเสริมสร้าง ความเข้มแข็ง ให้ชุมชน	ปีละ ๑ โครงการ	๑. การเพิ่ม ศักยภาพผู้นำ ชุมชน ๒.ส่งเสริม กระบวนการมี ส่วนร่วมของ ประชาชนใน การจัดทำ แผนพัฒนา และแผน ชุมชน ๓.งานอื่นๆ	สำนักปลัด กอง การศึกษาฯ	
					๑๐	๒๐	๓๐	๔๐	๕๐						

ความเชื่อมโยง กับยุทธศาสตร์ จังหวัด	ยุทธศาสตร์ อปท. ในเขต จังหวัด	ยุทธศาสตร์ องค์การบริหาร ส่วนตำบลป่าไร่	เป้าประสงค์ ตามพันธกิจ	ตัวชี้วัดระดับ เป้าประสงค์ (ตัวชี้วัดรวม)	ค่าเป้าหมาย					กลยุทธ์/แนว ทางการพัฒนา	ตัวชี้วัดระดับ กลยุทธ์	ความก้าว หน้าของ เป้าหมาย	โครงการ/ กิจกรรม	หน่วย รับผิดชอบ	หน่วย สนับสนุน
					๖๖	๖๗	๖๘	๖๙	๗๐						
การพัฒนาเมือง และชุมชนน่าอยู่ อย่างยั่งยืน	เสริมสร้าง ท้องถิ่นเมืองนำ อยู่	การพัฒนาคุณภาพ ชีวิตของประชาชน	ประชาชน ภายใน ตำบลมี คุณภาพชีวิต ที่ดีและ สังคมน่าอยู่	ระดับคุณภาพ ชีวิตของ ประชาชน ภายในตำบล ป่าไร่เพิ่มขึ้น อย่างต่อเนื่อง	๒๐	๔๐	๖๐	๘๐	๑๐๐	ส่งเสริมให้ความรู้ รณรงค์การ เสริมสร้างคุณภาพ ชีวิตของประชาชน	ร้อยละที่ เพิ่มขึ้นของ จำนวน ประชาชนที่ ได้รับ คำแนะนำ ส่งเสริมให้ ความรู้ เสริมสร้าง คุณภาพชีวิต	ร้อยละ ๒๐ /ปี	๑. รณรงค์ ป้องกันโรค ๒.การควบคุม โรคติดต่อ ๓.การรักษา ความ ปลอดภัยใน ชีวิตและ ทรัพย์สินของ ประชาชน ๔.งานอื่นๆ	สำนักปลัด	
การพัฒนาเมือง และชุมชนน่าอยู่ อย่างยั่งยืน	เสริมสร้าง ท้องถิ่นเมืองนำ อยู่	การจัดระเบียบ ชุมชน สังคมและ การรักษาความ สงบเรียบร้อย	ความ ปลอดภัยใน ชีวิตของ ประชาชน	ระดับคุณภาพ ชีวิตของ ประชาชน ภายในตำบล ป่าไร่เพิ่มขึ้น อย่างต่อเนื่อง	๒๐	๔๐	๖๐	๘๐	๑๐๐	การป้องกันบรรเทา สาธารณภัยและการ แก้ไขปัญหาเสพ ติด	ร้อยละที่ เพิ่มขึ้นของ จำนวน ประชาชนที่ ได้รับการดูแล เกี่ยวกับความ ปลอดภัย การ ป้องกัน บรรเทาสา ธารณภัยและ การแก้ไข ปัญหาเสพ ติด	ร้อยละ ๒๐/ปี	๑.กิจกรรม ป้องกัน บรรเทาสา ธารณภัย ๒.การแก้ไข ปัญหาเสพ ติด ๓.การ ช่วยเหลือ ผู้ประสบภัย ๔.การแข่งขัน กีฬาต้านยา เสพติด	สำนักปลัด	

ความเชื่อมโยง กับยุทธศาสตร์ จังหวัด	ยุทธศาสตร์ อปท. ในเขต จังหวัด	ยุทธศาสตร์ องค์การบริหาร ส่วนตำบลป่าไร่	เป้าประสงค์ ตามพันธกิจ	ตัวชี้วัดระดับ เป้าประสงค์ (ตัวชี้วัดรวม)	ค่าเป้าหมาย					กลยุทธ์/แนว ทางการพัฒนา	ตัวชี้วัดระดับ กลยุทธ์	ความก้าว หน้าของ เป้าหมาย	โครงการ/ กิจกรรม	หน่วย รับผิดชอบ	หน่วย สนับสนุน
					๖๖	๖๗	๖๘	๖๙	๗๐						
การพัฒนาเมือง และชุมชนน่าอยู่ อย่างยั่งยืน	เสริมสร้าง การศึกษาดีมี มาตรฐานสากล	การพัฒนาคุณภาพ ชีวิตของประชาชน	ระบบการ ศึกษา ขนบ ธรรมเนียม ภูมิปัญญา ประเพณี วัฒนธรรม อันดีของ ตำบลป่าไร่ ได้รับการ บริหาร จัดการอย่าง เหมาะสม	ระบบ การศึกษา ได้รับการ พัฒนาและมี คุณภาพที่ เพิ่มขึ้น	๒๐	๔๐	๖๐	๘๐	๑๐๐	๑.การจัดการและ สนับสนุนการศึกษา	ร้อยละที่ เพิ่มขึ้นของ จำนวน นักเรียนที่ ได้รับการ ส่งเสริม จัดการ คุณภาพ การศึกษา	ร้อยละ ๒๐/ปี	๑. อุดหนุน เกี่ยวกับ การศึกษา ภายในตำบล ๒.ส่งเสริมและ สนับสนุน การศึกษา ภายในตำบล ๓.งานอื่นๆ	กอง การศึกษาฯ	สำนัก ปลัด
	เสริมสร้าง ท้องถิ่นเมืองน่า อยู่	การอนุรักษ์ ป่า น้ำ สืบสาน ศิลปวัฒนธรรม จารีตประเพณีและ ภูมิปัญญาท้องถิ่น ควบคู่การส่งเสริม การท่องเที่ยว	ขนบธรรมเนียม ประเพณี วัฒนธรรม ท้องถิ่นได้รับ การอนุรักษ์ สืบสาน	๒๐	๔๐	๖๐	๘๐	๑๐๐	๒.ส่งเสริมกิจกรรม ทางศาสนา ประเพณีและ วัฒนธรรมท้องถิ่น	ร้อยละที่ เพิ่มขึ้นของ จำนวน ประชาชนที่ เข้าร่วม กิจกรรม ส่งเสริม ประเพณี ศาสนา และ วัฒนธรรม ท้องถิ่น	ร้อยละ ๒๐/ปี	๑.การจัดงาน วันสำคัญ ต่างๆ/อุดหนุน หน่วยงานอื่น ๒.การจัดงาน ประเพณี วัฒนธรรม ท้องถิ่น ๓.งานอื่นๆ	สำนักปลัด กอง การศึกษาฯ		

ความเชื่อมโยง กับยุทธศาสตร์ จังหวัด	ยุทธศาสตร์ อปท. ในเขต จังหวัด	ยุทธศาสตร์ องค์การบริหาร ส่วนตำบลป่าไร่	เป้าประสงค์ ตามพันธกิจ	ตัวชี้วัดระดับ เป้าประสงค์ (ตัวชี้วัดรวม)	ค่าเป้าหมาย					กลยุทธ์/แนว ทางการพัฒนา	ตัวชี้วัดระดับ กลยุทธ์	ความก้าว หน้าของ เป้าหมาย	โครงการ/ กิจกรรม	หน่วย รับผิดชอบ	หน่วย สนับสนุน
					๖๖	๖๗	๖๘	๖๙	๗๐						
การจัดการ ทรัพยากรธรรม ชาติและ สิ่งแวดล้อม เพื่อ เป็นฐานการ พัฒนาอย่าง ยั่งยืน	เสริมสร้าง ประสิทธิภาพ ของการอนุรักษ์ และฟื้นฟู สิ่งแวดล้อม	การบริหาร จัดการทรัพยากร ธรรม ชาติและ สิ่งแวดล้อม และ ระบบนิเวศอย่าง ยั่งยืน	ทรัพยากรธรรม ชาติและ สิ่งแวดล้อม ภายในตำบล ป่าไร่ได้รับการ บริหารจัดการ อย่าง เหมาะสม	ทรัพยากรธรรม ชาติ และ สิ่งแวดล้อม ภายในตำบล ป่าไร่ได้รับการ จัดการ ดูแล อนุรักษ์และ ฟื้นฟูเพิ่มขึ้น	๑	๒	๓	๔	๕	๑.ส่งเสริม อนุรักษ์ ฟื้นฟู ทรัพยากรธรรมชาติ และสิ่งแวดล้อม	จำนวนที่ เพิ่มขึ้นของ กิจกรรมการ ส่งเสริม อนุรักษ์ ฟื้นฟู ทรัพยากรธรรม ชาติและ สิ่งแวดล้อม	ปีละ ๑ โครงการ	๑. การ ส่งเสริม สนับสนุน รณรงค์ การ อนุรักษ์ ดูแล ทรัพยากรธรรม ชาติและ สิ่งแวดล้อม ๒.งานอื่นๆ	สำนักปลัด	
					๕	๑๐	๑๕	๒๐	๒๕	๒.จัดการระบบ บำบัดและกำจัดขยะ มูลฝอย สิ่งปฏิกูล	ระดับ ความสำเร็จ ของ ประสิทธิภาพ การบริหาร จัดการขยะ และสิ่งปฏิกูล	ร้อยละ๕/ ปี	๑.การบริหาร การจัดการ ขยะภายใน ตำบล ๒.งานอื่นๆ	สำนักปลัด	

ความเชื่อมโยง กับยุทธศาสตร์ จังหวัด	ยุทธศาสตร์ อปท. ในเขต จังหวัด	ยุทธศาสตร์ องค์การบริหาร ส่วนตำบลป่าไร่	เป้าประสงค์ ตามพันธกิจ	ตัวชี้วัดระดับ เป้าประสงค์ (ตัวชี้วัดรวม)	ค่าเป้าหมาย					กลยุทธ์/แนว ทางการพัฒนา	ตัวชี้วัดระดับ กลยุทธ์	ความก้าว หน้าของ เป้าหมาย	โครงการ/ กิจกรรม	หน่วย รับผิดชอบ	หน่วย สนับสนุน
					๖๖	๖๗	๖๘	๖๙	๗๐						
การพัฒนาการ ท่องเที่ยวตามวิถี ชีวิตลุ่มแม่น้ำโขง	เสริมสร้าง เศรษฐกิจและ การท่องเที่ยว	การอนุรักษ์ ฟื้นฟู สืบสาน ศิลปวัฒนธรรม จารีตประเพณี และภูมิปัญญา ท้องถิ่นควบคู่ การส่งเสริมการ ท่องเที่ยว	ประสิทธิภาพ การบริหาร จัดการการ ท่องเที่ยว ภายในตำบล ป่าไร่เพิ่มขึ้น	การเพิ่มขึ้น ของ ประสิทธิภาพ การบริหาร จัดการการ ท่องเที่ยว ภายในตำบล ป่าไร่	๑	๒	๓	๔	๕	๑.การอนุรักษ์ ฟื้นฟู พัฒนา แหล่ง ท่องเที่ยว	จำนวนที่ เพิ่มขึ้นของ แหล่ง ท่องเที่ยวที่ ได้รับการ พัฒนา ฟื้นฟู	ปีละ ๑ แห่ง	๑. ปรับภูมิ ทัศน์ แหล่ง ท่องเที่ยว ภายในตำบล ป่าไร่ ๒.งานอื่นๆ	สำนักปลัด	
					๑	๒	๓	๔	๕	๒.การพัฒนาบริการ ด้านการท่องเที่ยว	จำนวนที่ เพิ่มขึ้นของ กิจกรรมที่ ส่งเสริมการ ท่องเที่ยวที่ ได้รับการ พัฒนา	ปีละ ๑ โครงการ	๑.จัดทำสื่อ ประชาสัมพันธ์ การท่องเที่ยว ๒.งานอื่นๆ	สำนักปลัด	
					๑	๒	๓	๔	๕	๓.ส่งเสริมกีฬาและ นันทนาการ	จำนวนที่ เพิ่มขึ้นของ กิจกรรมที่ ส่งเสริม สนับสนุนกีฬา และ นันทนาการ เพื่อเสริมสร้าง คุณภาพชีวิต ของประชาชน ในท้องถิ่น	ปีละ ๑ โครงการ	๑.ส่งเสริมการ ออกกำลังกาย ให้ประชาชน ภายในตำบล ๒.สนับสนุน การแข่งขัน กีฬาต่างๆ ๓.งานอื่นๆ	สำนักปลัด	

ความเชื่อมโยง กับยุทธศาสตร์ จังหวัด	ยุทธศาสตร์ อปท. ในเขตจังหวัด	ยุทธศาสตร์ องค์การ บริหารส่วน ตำบลป่าไร่	เป้าประสงค์ ตามพันธกิจ	ตัวชี้วัดระดับ เป้าประสงค์ (ตัวชี้วัดรวม)	ค่าเป้าหมาย					กลยุทธ์/แนว ทางการพัฒนา	ตัวชี้วัดระดับ กลยุทธ์	ความก้าว หน้าของ เป้าหมาย	โครงการ/ กิจกรรม	หน่วย รับผิดชอบ	หน่วย สนับสนุน
					๖๖	๖๗	๖๘	๖๙	๗๐						
การพัฒนาเมือง และชุมชนน่าอยู่ อย่างยั่งยืน	เสริมสร้างการ บริหารจัดการตาม หลักธรรมาภิบาล	การบริหาร การจัดการ บ้านเมืองที่ดี และ กระบวนการ ประชาสังคม	๑.ชุมชน เข้มแข็ง ร่วม คิด ร่วมทำ แก้ไขปัญหา ภายในชุมชน ของตนเองได้ อย่างมี ประสิทธิภาพ ๒.เพิ่ม ประสิทธิภาพ การบริหาร จัดการองค์กร ให้มีความ ถูกต้อง รวดเร็ว ตอบสนอง ความต้องการ ของประชาชน ได้ตรงตาม วัตถุประสงค์	๑.ชุมชนมี ศักยภาพ เข้มแข็งขึ้น ๒. ประสิทธิภาพ การบริหาร จัดการของ องค์กรเพิ่มขึ้น	๒๐	๔๐	๖๐	๘๐	๑๐๐	๑.ส่งเสริมสนับสนุน การเมืองการ ปกครอง	จำนวนที่ เพิ่มขึ้นของ ประชาชนที่มี ส่วนร่วมใน กิจกรรม ส่งเสริมและ สนับสนุน การเมืองการ ปกครอง	ปีละ ๒๐ คน	๑. ส่งเสริม สนับสนุน กิจกรรมที่ เกี่ยวข้องกับ ระบบการ ปกครอง ๒. งานอื่นๆ	สำนักปลัด	
					๒๐	๔๐	๖๐	๘๐	๑๐๐	๒.เพิ่มประสิทธิภาพ การบริหารจัดการ	จำนวนที่ เพิ่มขึ้นของ ประชาชนและผู้มาติดต่อ ราชการที่พึง พอใจต่อ ประสิทธิภาพ การบริหาร จัดการองค์กร	ปีละ ๒๐ คน	๑.เพิ่ม ประสิทธิภาพ ระบบการ จัดเก็บภาษี ๒.จัดหา ครุภัณฑ์ที่ จำเป็น เช่น รถ รถขยะ รถบรรทุกน้ำ ฯลฯ ๓.งานอื่นๆ	สำนักปลัด กองคลัง	กองช่าง
					๒	๔	๖	๘	๑๐	๓.การปรับปรุงและ พัฒนาบุคลากร	ร้อยละที่ เพิ่มขึ้นของ บุคลากรที่ ได้รับการ พัฒนา	ร้อยละ ๒/ ปี	๑.การ ฝึกอบรม ๒.ศึกษาดูงาน ๓.งานอื่นๆ	สำนักปลัด	กองคลัง



### แผนที่ยุทธศาสตร์

## ยุทธศาสตร์การพัฒนาขององค์การบริหารส่วนตำบลป่าไร่ Strategy Map

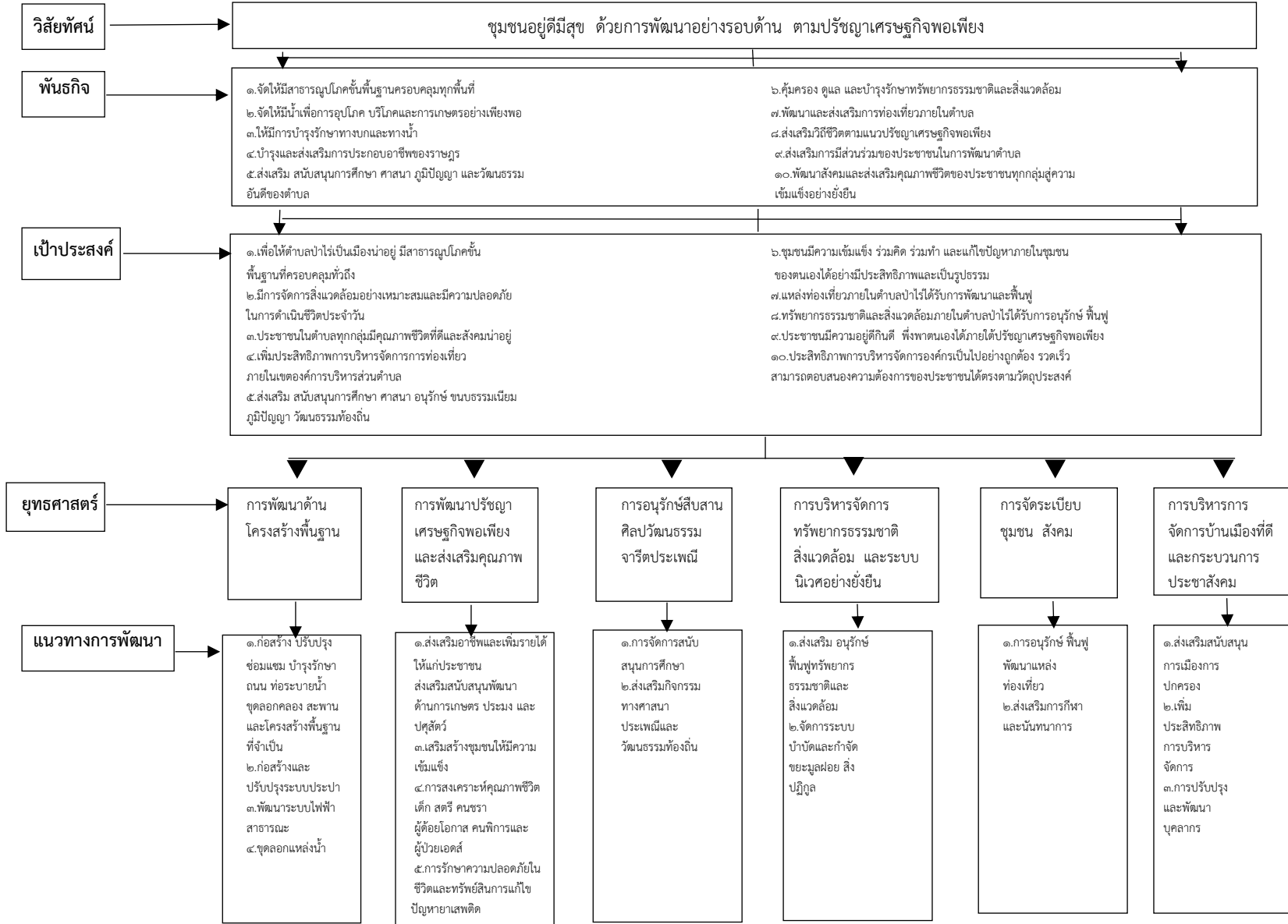

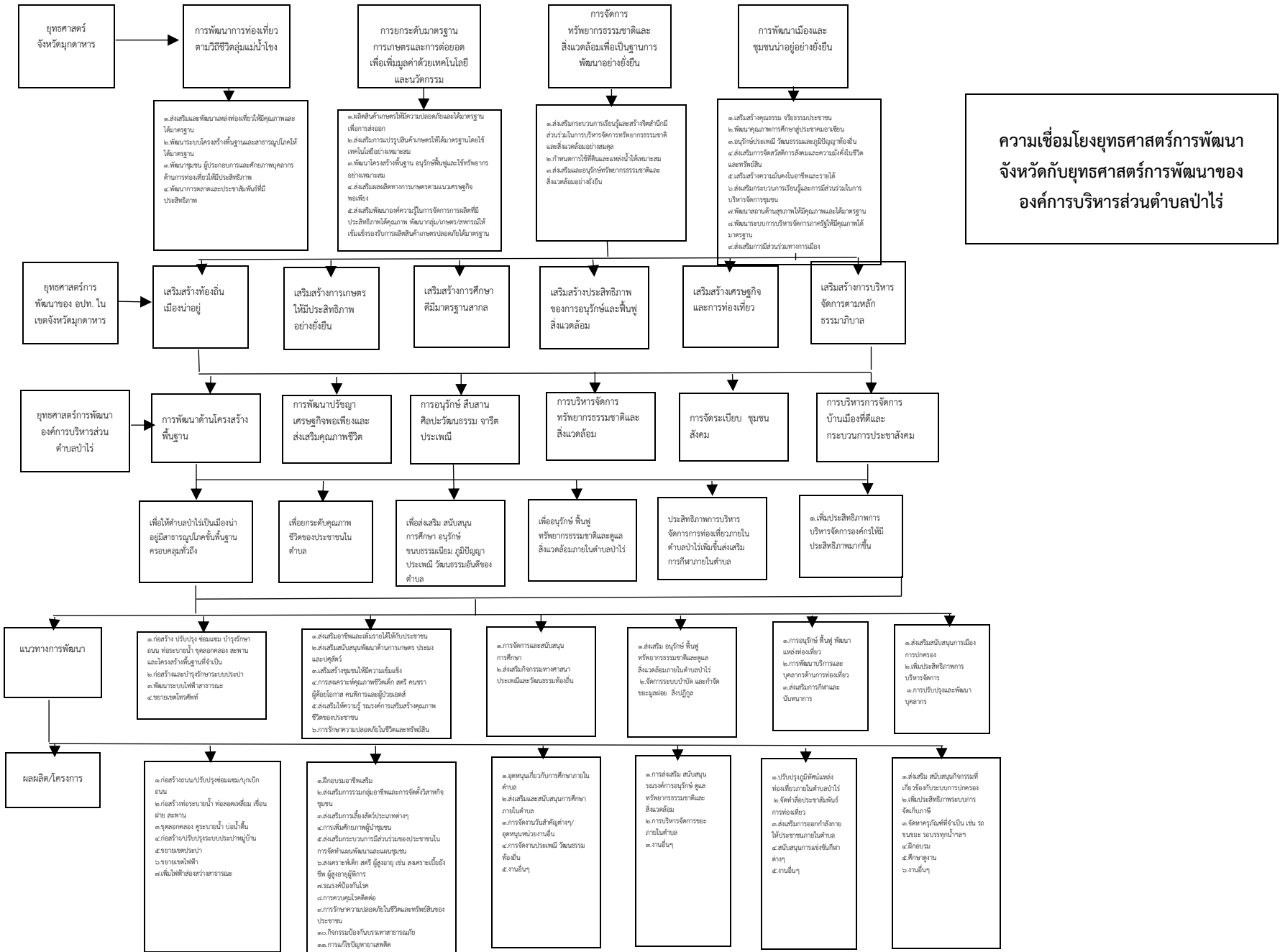

ความเชื่อมโยงยุทธศาสตร์การพัฒนาจังหวัดกับยุทธศาสตร์การพัฒนาขององค์การบริหารส่วนตำบลป่าไร่

### ๓. การวิเคราะห์เพื่อพัฒนาท้องถิ่น

องค์การบริหารส่วนตำบลป่าไร่ ได้วิเคราะห์ศักยภาพเพื่อประเมินสถานภาพการพัฒนาและโอกาสในการพัฒนา โดยการวิเคราะห์ใช้หลัก SWOT ดังนี้

#### จุดแข็ง ( S : Strength)

- ประชาชนมีส่วนร่วมในกระบวนการพัฒนาท้องถิ่นทั้งในด้านต่างๆ
- ชุมชนเข้มแข็งและสามัคคีไม่มีปัญหาด้านการปกครอง
- สิ่งแวดล้อมไม่มีมลพิษ
- มีแหล่งท่องเที่ยวทางธรรมชาติ
- สามารถรองรับการขยายตัวของเมืองและการลงทุน
- มีสถาบันการเงินตั้งอยู่ในพื้นที่
- มีโรงเรียนระดับประถมศึกษา จำนวน ๗ แห่ง สามารถรองรับการขยายโอกาสทางการศึกษา

การศึกษา

- มีศูนย์บริการด้านสาธารณสุข จำนวน ๓ แห่ง รองรับบริการประชาชน
- มีขนบธรรมเนียมประเพณี ศิลปวัฒนธรรมที่งดงาม
- ทรัพยากรธรรมชาติและสิ่งแวดล้อมมีความอุดมสมบูรณ์

#### จุดอ่อน ( W : Weakness)

- ขาดการจัดระบบผังเมืองรวมและการจัดระเบียบการใช้ประโยชน์จากที่ดิน
- เกษตรกรขาดความรู้ด้านเทคโนโลยีในการผลิต การตลาดและการบริหารจัดการอย่างมีระบบ
- ประชาชนส่วนใหญ่ยังประสบปัญหาความยากจน การกระจายรายได้ยังไม่ทั่วถึง
- กลุ่มอาชีพยังขาดการพัฒนาทักษะฝีมือ ทำให้เสียโอกาสและศักยภาพในการแข่งขัน
- ปัญหาการว่างงาน
- ผลผลิตทางการเกษตรตกต่ำ

#### โอกาส ( O : Opportunity)

- รัฐบาลมีนโยบายในการกระจายอำนาจสู่องค์กรปกครองส่วนท้องถิ่น ทำให้ท้องถิ่นสามารถพึ่งตนเองและตัดสินใจในการบริหารของท้องถิ่นได้

- รัฐบาลมีนโยบายในการประกันราคาพืชผลทางการเกษตร
- มีโครงการกระตุ้นเศรษฐกิจระดับชุมชนภายใต้แผนงานด้านชุมชน

#### อุปสรรค ( T : Threat)

- ขาดการมีส่วนร่วมของภาคเอกชน
- ขาดตลาดรองรับผลิตภัณฑ์ในท้องถิ่น
- ประชาชนมีรายได้น้อย
- ประชาชนขาดความรู้ความเข้าใจในระเบียบกฎหมาย
- ขาดการสนับสนุนด้านการพัฒนาการค้า การลงทุน และการท่องเที่ยวจากหน่วยงานภาครัฐ

อย่างจริงจัง

- ปัญหาการเกิดโรคระบาด เช่น โรคติดเชื้อไวรัสโคโรนา ๒๐๑๙ (โควิด - ๑๙)

โรคไข้เลือดออก เป็นต้น

## ส่วนที่ ๓

### การนำแผนพัฒนาท้องถิ่นไปสู่การปฏิบัติ

#### ๑. ยุทธศาสตร์การพัฒนาและแผนงาน

ที่	ยุทธศาสตร์	ด้าน	แผนงาน	หน่วยงาน รับผิดชอบหลัก	หน่วยงาน สนับสนุน
๑	การพัฒนาด้านโครงสร้างพื้นฐาน	การเศรษฐกิจ	อุตสาหกรรมและการโยธา การเกษตร	กองช่าง กองช่าง	สำนักปลัด สำนักปลัด
๒	การพัฒนาเศรษฐกิจตามแนวทางปรัชญาเศรษฐกิจพอเพียงไปสู่ความยั่งยืน	บริการชุมชนและสังคม	สร้างความเข้มแข็งของชุมชน	สำนักปลัด	-
๓	การพัฒนาคุณภาพชีวิตของประชาชน	บริหารทั่วไป บริการชุมชนและสังคม  การดำเนินงานอื่น	บริหารงานทั่วไป การศึกษา สังคมสงเคราะห์ สร้างความเข้มแข็งของชุมชน งบกลาง	สำนักปลัด กองการศึกษาฯ สำนักปลัด สำนักปลัด	- สำนักปลัด - -
๔	การอนุรักษ์ ฟื้นฟู สืบสาน ศิลปวัฒนธรรม จารีต ประเพณีและภูมิปัญญาท้องถิ่นควบคู่การส่งเสริมการท่องเที่ยว	บริการชุมชนและสังคม	การศาสนาวัฒนธรรมและนันทนาการ	กองการศึกษาฯ	-
๕	การจัดระเบียบชุมชน สังคม และการรักษาความสงบเรียบร้อย	บริหารทั่วไป	การรักษาความสงบภายใน	สำนักปลัด	-
๖	การบริหารจัดการทรัพยากรธรรมชาติและสิ่งแวดล้อม และระบบนิเวศอย่างยั่งยืน	บริหารทั่วไป บริการชุมชนและสังคม	การรักษาความสงบภายใน สร้างความเข้มแข็งของชุมชน	สำนักปลัด สำนักปลัด	- -
๗	การบริหารจัดการบ้านเมืองที่ดีและกระบวนการประชาสังคม	บริหารทั่วไป บริการชุมชนและสังคม  การเศรษฐกิจ	บริหารงานทั่วไป การรักษาความสงบภายใน สร้างความเข้มแข็งของชุมชน อุตสาหกรรมและการโยธา	สำนักปลัด สำนักปลัด สำนักปลัด  กองช่าง	- - -  สำนักปลัด
<b>รวม</b>	<b>๗ ยุทธศาสตร์</b>	<b>๔ ด้าน</b>	<b>๙ แผนงาน</b>	<b>๓ สำนัก/กอง</b>	<b>๑ สำนัก/กอง</b>

๒. บัญชีโครงการพัฒนาท้องถิ่น

แบบ ผ.๐๑

บัญชีสรุปโครงการพัฒนา  
แผนพัฒนาท้องถิ่น (พ.ศ.๒๕๖๖ - ๒๕๗๐)  
องค์การบริหารส่วนตำบลป่าไร่

ยุทธศาสตร์	ปี ๒๕๖๖		ปี ๒๕๖๗		ปี ๒๕๖๘		ปี ๒๕๖๙		ปี ๒๕๗๐		รวม ๕ ปี	
	จำนวนโครงการ	งบประมาณ (บาท)	จำนวนโครงการ	งบประมาณ (บาท)	จำนวนโครงการ	งบประมาณ (บาท)	จำนวนโครงการ	งบประมาณ (บาท)	จำนวนโครงการ	งบประมาณ (บาท)	จำนวนโครงการ	งบประมาณ (บาท)
<b>๑) การพัฒนาด้านโครงสร้างพื้นฐาน</b>												
๑.๑ แผนงานอุตสาหกรรมและการโยธา	๕๒๙	๔๑๖,๒๗๙,๖๐๐	๕๒๙	๔๑๖,๒๗๙,๖๐๐	๕๒๙	๔๑๖,๒๗๙,๖๐๐	๕๒๙	๔๑๖,๒๗๙,๖๐๐	๕๒๙	๔๑๖,๒๗๙,๖๐๐	๒,๖๔๕	๒,๐๘๑,๓๙๘,๐๐๐
๑.๒ แผนงานการเกษตร	๖๖	๕๗,๔๙๙,๐๐๐	๖๖	๕๗,๔๙๙,๐๐๐	๖๖	๕๗,๔๙๙,๐๐๐	๖๖	๕๗,๔๙๙,๐๐๐	๖๖	๕๗,๔๙๙,๐๐๐	๓๓๐	๒๘๗,๔๙๕,๐๐๐
<b>รวม</b>	<b>๕๙๕</b>	<b>๔๗๓,๗๗๘,๖๐๐</b>	<b>๕๙๕</b>	<b>๔๗๓,๗๗๘,๖๐๐</b>	<b>๕๙๕</b>	<b>๔๗๓,๗๗๘,๖๐๐</b>	<b>๕๙๕</b>	<b>๔๗๓,๗๗๘,๖๐๐</b>	<b>๕๙๕</b>	<b>๔๗๓,๗๗๘,๖๐๐</b>	<b>๒,๙๗๕</b>	<b>๒,๓๖๘,๘๙๓,๐๐๐</b>
<b>๒) การพัฒนาเศรษฐกิจตามแนวทางปรัชญาเศรษฐกิจพอเพียงไปสู่ความยั่งยืน</b>												
๒.๑ แผนงานสร้างความเข้มแข็งของชุมชน	๓๙	๓,๑๗๔,๐๐๐	๓๙	๒,๑๗๔,๐๐๐	๓๙	๓,๑๗๔,๐๐๐	๓๙	๒,๑๗๔,๐๐๐	๓๙	๒,๑๕๔,๐๐๐	๑๙๕	๑๒,๘๕๐,๐๐๐
<b>รวม</b>	<b>๓๙</b>	<b>๓,๑๗๔,๐๐๐</b>	<b>๓๙</b>	<b>๒,๑๗๔,๐๐๐</b>	<b>๓๙</b>	<b>๓,๑๗๔,๐๐๐</b>	<b>๓๙</b>	<b>๒,๑๗๔,๐๐๐</b>	<b>๓๙</b>	<b>๒,๑๕๔,๐๐๐</b>	<b>๑๙๕</b>	<b>๑๒,๘๕๐,๐๐๐</b>
<b>๓) การพัฒนาคุณภาพชีวิตของประชาชน</b>												
๓.๑ แผนงานบริหารงานทั่วไป	๓	๑๐๖,๕๐๐	๓	๑๐๖,๕๐๐	๓	๑๐๖,๕๐๐	๓	๑๐๖,๕๐๐	๓	๑๐๖,๕๐๐	๑๕	๕๓๒,๕๐๐
๓.๒ แผนงานการศึกษา	๒๓	๑๗,๕๑๓,๕๐๐	๒๓	๑๗,๓๐๓,๕๐๐	๒๓	๑๗,๕๑๓,๕๐๐	๒๓	๑๗,๓๐๓,๕๐๐	๒๓	๑๗,๓๐๓,๕๐๐	๑๑๕	๘๖,๙๓๗,๕๐๐
๓.๓ แผนงานสังคมสงเคราะห์	๗	๑,๑๑๐,๐๐๐	๗	๑,๑๑๐,๐๐๐	๗	๑,๑๑๐,๐๐๐	๗	๑,๑๑๐,๐๐๐	๗	๑,๑๑๐,๐๐๐	๓๕	๕,๕๕๐,๐๐๐
๓.๔ แผนงานสร้างความเข้มแข็งของชุมชน	๑๕	๒,๗๔๐,๐๐๐	๑๕	๒,๗๔๐,๐๐๐	๑๕	๒,๗๔๐,๐๐๐	๑๕	๒,๗๔๐,๐๐๐	๑๕	๒,๗๔๐,๐๐๐	๗๕	๑๓,๗๐๐,๐๐๐
๓.๕ แผนงานงบกลาง	๗	๑๗,๐๙๓,๐๐๐	๗	๑๘,๗๗๓,๐๐๐	๗	๒๐,๔๕๓,๐๐๐	๗	๒๒,๑๓๓,๐๐๐	๗	๒๓,๘๑๓,๐๐๐	๓๕	๑๐๒,๒๖๕,๐๐๐
<b>รวม</b>	<b>๕๕</b>	<b>๓๘,๕๖๓,๐๐๐</b>	<b>๕๕</b>	<b>๔๐,๐๓๓,๐๐๐</b>	<b>๕๕</b>	<b>๔๑,๖๓๓,๐๐๐</b>	<b>๕๕</b>	<b>๔๓,๓๓๓,๐๐๐</b>	<b>๕๕</b>	<b>๔๕,๐๗๓,๐๐๐</b>	<b>๒๗๕</b>	<b>๒๐๘,๙๘๕,๐๐๐</b>
<b>๔) การอนุรักษ์ ฟื้นฟู สืบสาน ศิลปวัฒนธรรม จารีตประเพณีและภูมิปัญญาท้องถิ่นควบคู่การส่งเสริมการท่องเที่ยว</b>												
๔.๑ แผนงานการศาสนาวัฒนธรรมและนันทนาการ	๒๒	๑,๔๗๖,๘๐๐	๒๒	๑,๔๗๖,๘๐๐	๒๒	๑,๔๗๖,๘๐๐	๒๒	๑,๔๗๖,๘๐๐	๒๒	๑,๔๗๖,๘๐๐	๑๑๐	๗,๓๘๕,๐๐๐
<b>รวม</b>	<b>๒๒</b>	<b>๑,๔๗๖,๘๐๐</b>	<b>๒๒</b>	<b>๑,๔๗๖,๘๐๐</b>	<b>๒๒</b>	<b>๑,๔๗๖,๘๐๐</b>	<b>๒๒</b>	<b>๑,๔๗๖,๘๐๐</b>	<b>๒๒</b>	<b>๑,๔๗๖,๘๐๐</b>	<b>๑๑๐</b>	<b>๗,๓๘๕,๐๐๐</b>
<b>๕) การจัดระเบียบชุมชน สังคม และการรักษาความสงบเรียบร้อย</b>												
๕.๑ แผนงานการรักษาความสงบภายใน	๑๕	๑,๑๒๗,๐๐๐	๑๕	๑,๑๒๗,๐๐๐	๑๕	๑,๑๒๗,๐๐๐	๑๕	๑,๑๒๗,๐๐๐	๑๕	๑,๑๒๗,๐๐๐	๗๕	๕,๖๓๕,๐๐๐
<b>รวม</b>	<b>๑๕</b>	<b>๑,๑๒๗,๐๐๐</b>	<b>๑๕</b>	<b>๑,๑๒๗,๐๐๐</b>	<b>๑๕</b>	<b>๑,๑๒๗,๐๐๐</b>	<b>๑๕</b>	<b>๑,๑๒๗,๐๐๐</b>	<b>๑๕</b>	<b>๑,๑๒๗,๐๐๐</b>	<b>๗๕</b>	<b>๕,๖๓๕,๐๐๐</b>

ยุทธศาสตร์	ปี ๒๕๖๖		ปี ๒๕๖๗		ปี ๒๕๖๘		ปี ๒๕๖๙		ปี ๒๕๗๐		รวม ๕ ปี	
	จำนวนโครงการ	งบประมาณ (บาท)	จำนวนโครงการ	งบประมาณ (บาท)	จำนวนโครงการ	งบประมาณ (บาท)	จำนวนโครงการ	งบประมาณ (บาท)	จำนวนโครงการ	งบประมาณ (บาท)	จำนวนโครงการ	งบประมาณ (บาท)
<b>๖) การบริหารจัดการทรัพยากรธรรมชาติและสิ่งแวดล้อม และระบบนิเวศอย่างยั่งยืน</b>												
๖.๑ แผนงานการรักษาความสงบภายใน	๑	๒๐,๐๐๐	๑	๒๐,๐๐๐	๑	๒๐,๐๐๐	๑	๒๐,๐๐๐	๑	๒๐,๐๐๐	๕	๑๐๐,๐๐๐
๖.๒ แผนงานสร้างความเข้มแข็งของชุมชน	๕	๑๖๗,๐๐๐	๕	๑๖๗,๐๐๐	๕	๑๖๗,๐๐๐	๕	๑๖๗,๐๐๐	๕	๑๖๗,๐๐๐	๒๕	๘๓๕,๐๐๐
<b>รวม</b>	<b>๖</b>	<b>๑๘๗,๐๐๐</b>	<b>๖</b>	<b>๑๘๗,๐๐๐</b>	<b>๖</b>	<b>๑๘๗,๐๐๐</b>	<b>๖</b>	<b>๑๘๗,๐๐๐</b>	<b>๖</b>	<b>๑๘๗,๐๐๐</b>	<b>๓๐</b>	<b>๙๓๕,๐๐๐</b>
<b>๗) การบริหารการจัดการบ้านเมืองที่ดีและกระบวนการประชาสังคม</b>												
๗.๑ แผนงานบริหารงานทั่วไป	๖	๑,๑๗๕,๐๐๐	๖	๑,๑๗๕,๐๐๐	๖	๑,๑๗๕,๐๐๐	๖	๑,๑๗๕,๐๐๐	๖	๑,๑๗๕,๐๐๐	๓๐	๕,๘๗๕,๐๐๐
๗.๒ แผนงานการรักษาความสงบภายใน	๑	๑๐๐,๐๐๐	๑	๑๐๐,๐๐๐	๑	๑๐๐,๐๐๐	๑	๑๐๐,๐๐๐	๑	๑๐๐,๐๐๐	๕	๕๐๐,๐๐๐
๗.๓ แผนงานสร้างความเข้มแข็งของชุมชน	๒	๒๐,๐๐๐	๒	๒๐,๐๐๐	๒	๒๐,๐๐๐	๒	๒๐,๐๐๐	๒	๒๐,๐๐๐	๑๐	๑๐๐,๐๐๐
๗.๔ แผนงานอุตสาหกรรมและการโยธา	๑๔	๕,๐๐๐,๐๐๐	๑๔	๕,๐๐๐,๐๐๐	๑๔	๕,๐๐๐,๐๐๐	๑๔	๕,๐๐๐,๐๐๐	๑๔	๕,๐๐๐,๐๐๐	๗๐	๒๕,๐๐๐,๐๐๐
<b>รวม</b>	<b>๒๓</b>	<b>๖,๒๙๕,๐๐๐</b>	<b>๒๓</b>	<b>๖,๒๙๕,๐๐๐</b>	<b>๒๓</b>	<b>๖,๒๙๕,๐๐๐</b>	<b>๒๓</b>	<b>๖,๒๙๕,๐๐๐</b>	<b>๒๓</b>	<b>๖,๒๙๕,๐๐๐</b>	<b>๑๑๕</b>	<b>๓๑,๔๗๕,๐๐๐</b>
<b>รวมทั้งสิ้น</b>	<b>๗๕๕</b>	<b>๕๒๔,๖๐๑,๔๐๐</b>	<b>๗๕๕</b>	<b>๕๒๕,๐๗๑,๔๐๐</b>	<b>๗๕๕</b>	<b>๕๒๗,๙๖๑,๔๐๐</b>	<b>๗๕๕</b>	<b>๕๒๘,๔๓๑,๔๐๐</b>	<b>๗๕๕</b>	<b>๕๓๐,๐๙๑,๔๐๐</b>	<b>๓,๗๗๕</b>	<b>๒,๖๓๖,๑๕๗,๐๐๐</b>

บัญชีสรุปโครงการพัฒนา ที่นำมาจากแผนพัฒนาหมู่บ้านและแผนชุมชน  
องค์การบริหารส่วนตำบลป่าไร่

ยุทธศาสตร์	ปี ๒๕๖๖		ปี ๒๕๖๗		ปี ๒๕๖๘		ปี ๒๕๖๙		ปี ๒๕๗๐		รวม ๕ ปี	
	จำนวนโครงการ	งบประมาณ (บาท)	จำนวนโครงการ	งบประมาณ (บาท)	จำนวนโครงการ	งบประมาณ (บาท)	จำนวนโครงการ	งบประมาณ (บาท)	จำนวนโครงการ	งบประมาณ (บาท)	จำนวนโครงการ	งบประมาณ (บาท)
๑. การพัฒนาด้านโครงสร้างพื้นฐาน	๓๓	๑๘๒,๔๐๐,๐๐๐	๓๓	๑๘๒,๐๐๐,๐๐๐	๓๓	๑๘๑,๗๐๐,๐๐๐	๓๓	๑๘๑,๔๐๐,๐๐๐	๓๓	๑๘๑,๖๐๐,๐๐๐	๑๖๕	๙๐๙,๑๐๐,๐๐๐
๒. การพัฒนาคุณภาพชีวิตของประชาชน	๗	๑,๘๕๐,๐๐๐	๗	๑,๗๕๐,๐๐๐	๗	๑,๖๕๐,๐๐๐	๗	๑,๕๕๐,๐๐๐	๗	๑,๕๕๐,๐๐๐	๓๕	๘,๓๕๐,๐๐๐
๓. การอนุรักษ์ ฟื้นฟู สืบสานศิลปวัฒนธรรม จารีตประเพณีและภูมิปัญญาท้องถิ่นควบคู่การ ส่งเสริมการท่องเที่ยว	๒	๓๐๐,๐๐๐	๒	๓๐๐,๐๐๐	๒	๓๐๐,๐๐๐	๒	๓๐๐,๐๐๐	๒	๓๐๐,๐๐๐	๑๐	๑,๕๐๐,๐๐๐
รวมทั้งสิ้น	๔๒	๑๘๔,๕๕๐,๐๐๐	๔๒	๑๘๔,๐๕๐,๐๐๐	๔๒	๑๘๓,๖๕๐,๐๐๐	๔๒	๑๘๓,๒๕๐,๐๐๐	๔๒	๑๘๓,๔๕๐,๐๐๐	๒๑๐	๙๑๘,๙๕๐,๐๐๐

๒. บัญชีโครงการพัฒนาท้องถิ่น

รายละเอียดโครงการพัฒนา  
แผนพัฒนาท้องถิ่น (พ.ศ.๒๕๖๖ - ๒๕๗๐)  
องค์การบริหารส่วนตำบลป่าไร่

ก.ยุทธศาสตร์จังหวัดที่ ๔ การพัฒนาเมืองและชุมชนน่าอยู่อย่างยั่งยืน

ข.ยุทธศาสตร์การพัฒนาขององค์กรปกครองส่วนท้องถิ่นในเขตจังหวัดมุกดาหาร ยุทธศาสตร์ที่ ๑ เสริมสร้างท้องถิ่นเมืองน่าอยู่

๑.ยุทธศาสตร์ที่ ๑ การพัฒนาด้านโครงสร้างพื้นฐาน

๑.๑ แผนงานอุตสาหกรรมและการโยธา

ที่	โครงการ	วัตถุประสงค์	เป้าหมาย (ผลผลิตของ โครงการ)	งบประมาณ					ตัวชี้วัด (KPI)	ผลที่คาดว่าจะ ได้รับ	หน่วยงาน รับผิดชอบ หลัก
				๒๕๖๖ (บาท)	๒๕๖๗ (บาท)	๒๕๖๘ (บาท)	๒๕๖๙ (บาท)	๒๕๗๐ (บาท)			
๑	โครงการก่อสร้างระบบ กำจัดสิ่งปฏิกูลแบบบ่อดัก สิ่งปฏิกูล ขนาดเล็ก	เพื่อป้องกันและ แก้ไขปัญหา โรคมะเร็งตับและ มะเร็งท่อน้ำดี	๑ ศูนย์	๓๕๐,๐๐๐	๓๕๐,๐๐๐	๓๕๐,๐๐๐	๓๕๐,๐๐๐	๓๕๐,๐๐๐	-	ลดอัตราป่วย โรคมะเร็งตับ มะเร็งท่อน้ำดี	สำนักปลัด
๒	โครงการก่อสร้างถนน คสล. เส้นบ้านป่าขาด ม. ๑ - ภูกระแต	เพื่อให้ราษฎร สัญจรไปมาได้ สะดวกระหว่าง หมู่บ้าน	ถนน คสล.เส้น บ้านป่าขาด ม. ๑ - ภูกระแต	๕๐๐,๐๐๐	๕๐๐,๐๐๐	๕๐๐,๐๐๐	๕๐๐,๐๐๐	๕๐๐,๐๐๐	จำนวน ถนน	ราษฎรได้รับความ สะดวกในการ สัญจรไปมา	กองช่าง
๓	โครงการซ่อมแซมถนนดิน บ้านป่าขาด ม. ๑ นา นายกว้าง - นานางหนูเวช	เพื่อให้ราษฎร สัญจรไปมาได้	บ้านป่าขาด ม. ๑ เส้นนา นายกว้าง - นา นางหนูเวช	๔๕๐,๐๐๐	๔๕๐,๐๐๐	๔๕๐,๐๐๐	๔๕๐,๐๐๐	๔๕๐,๐๐๐	จำนวน ถนน	ราษฎรได้รับความ สะดวกในการ สัญจรไปมา	กองช่าง
๔	โครงการก่อสร้างคลอง ระบายน้ำรอบหมู่บ้านป่า ขาด ม. ๑	เพื่อไม่ให้น้ำกักขัง	บ้านป่าขาด ม. ๑	๕๐๐,๐๐๐	๕๐๐,๐๐๐	๕๐๐,๐๐๐	๕๐๐,๐๐๐	๕๐๐,๐๐๐	จำนวน ถนน	น้ำไม่กักขัง	กองช่าง
๕	ต่อเติม ศาลากลางบ้าน ม. ๑	เพื่อราษฎรใช้ ประโยชน์ร่วมกัน	บ้านป่าขาด ม. ๑	๔๐๐,๐๐๐	๔๐๐,๐๐๐	๔๐๐,๐๐๐	๔๐๐,๐๐๐	๔๐๐,๐๐๐	-	ราษฎรใช้ประโยชน์ ร่วมกัน	กองช่าง



ที่	โครงการ	วัตถุประสงค์	เป้าหมาย (ผลผลิตของ โครงการ)	งบประมาณ					ตัวชี้วัด (KPI)	ผลที่คาดว่าจะ ได้รับ	หน่วยงาน รับผิดชอบ หลัก
				๒๕๖๖ (บาท)	๒๕๖๗ (บาท)	๒๕๖๘ (บาท)	๒๕๖๙ (บาท)	๒๕๗๐ (บาท)			
๖	โครงการก่อสร้างถนนลูกรัง เชื่อม บ้านป่าขาด ม.๑ – บ้านเหล่าแหลมทอง ต. เหล่าหมี อ.คอนตาล	เพื่อให้ราษฎร สัญจรไปมาได้ สะดวกระหว่าง หมู่บ้าน	ยาว ๓,๐๐๐ ม.	๘๐๐,๐๐๐	๘๐๐,๐๐๐	๘๐๐,๐๐๐	๘๐๐,๐๐๐	๘๐๐,๐๐๐	จำนวน ถนน	ราษฎรได้รับความ สะดวกในการ สัญจรไปมา	กองช่าง
๗	โครงการก่อสร้างถนนลูกรัง ไปภูผักหวาน ม. ๑	เพื่อให้ราษฎร สัญจรไปมาได้ สะดวกระหว่าง หมู่บ้าน	ยาว ๕,๐๐๐ ม.	๑,๐๐๐,๐๐๐	๑,๐๐๐,๐๐๐	๑,๐๐๐,๐๐๐	๑,๐๐๐,๐๐๐	๑,๐๐๐,๐๐๐	จำนวน ถนน	ราษฎรได้รับความ สะดวกในการ สัญจรไปมา	กองช่าง
๘	โครงการซ่อมแซมถนนคัน ดินป่าขาดเชื่อมบ้านห้วย ทราย ม.๑	เพื่อให้ราษฎร สัญจรไปมาได้ สะดวกระหว่าง หมู่บ้าน	ยาว ๒๐๐ ม.	๔๐,๐๐๐	๔๐,๐๐๐	๔๐,๐๐๐	๔๐,๐๐๐	๔๐,๐๐๐	จำนวน ถนน	ราษฎรได้รับความ สะดวกในการ สัญจรไปมา	กองช่าง
๙	โครงการวางท่อระบายน้ำ คสล.ฝายพ่อใหญ่สุ ม. ๑	เพื่อระบายน้ำ ไม่ให้กักขัง	ขนาด ๐.๖๐x๑.๐๐ เมตร ๗ ท่อน	๑๒,๐๐๐	๑๒,๐๐๐	๑๒,๐๐๐	๑๒,๐๐๐	๑๒,๐๐๐	จำนวนท่อ	น้ำไม่กักขังเส้นทาง สัญจร	กองช่าง
๑๐	โครงการวางท่อระบายน้ำ คสล. ฝายนายสี ม.๑	เพื่อระบายน้ำ ไม่ให้กักขัง	ขนาด ๐.๖๐x๑.๐๐ เมตร ๖ ท่อน	๑๐,๐๐๐	๑๐,๐๐๐	๑๐,๐๐๐	๑๐,๐๐๐	๑๐,๐๐๐	จำนวนท่อ	น้ำไม่กักขังเส้นทาง สัญจร	กองช่าง
๑๑	โครงการซ่อมแซมถนนคัน ดินเส้นหลัง รร.ป่าไร่ป่า ชาตวิทยา ม. ๑	เพื่อให้ราษฎร สัญจรไปมาได้ สะดวกระหว่าง หมู่บ้าน	ยาว ๓๔๐ ม.	๕๐,๐๐๐	๕๐,๐๐๐	๕๐,๐๐๐	๕๐,๐๐๐	๕๐,๐๐๐	จำนวน ถนน	ราษฎรได้รับความ สะดวกในการ สัญจรไปมาระหว่าง หมู่บ้าน	กองช่าง
๑๒	โครงการซ่อมแซมถนนคัน ดิน เส้นข้างบ้านครูงาม ม.๑	เพื่อให้ราษฎร สัญจรไปมาได้ สะดวกระหว่าง หมู่บ้าน	ยาว ๓๔๐ ม.	๕๐,๐๐๐	๕๐,๐๐๐	๕๐,๐๐๐	๕๐,๐๐๐	๕๐,๐๐๐	จำนวน ถนน	น้ำไม่กักขังเส้นทาง สัญจร	กองช่าง

ที่	โครงการ	วัตถุประสงค์	เป้าหมาย (ผลผลิตของ โครงการ)	งบประมาณ					ตัวชี้วัด (KPI)	ผลที่คาดว่าจะ ได้รับ	หน่วยงาน รับผิดชอบ หลัก
				๒๕๖๖ (บาท)	๒๕๖๗ (บาท)	๒๕๖๘ (บาท)	๒๕๖๙ (บาท)	๒๕๗๐ (บาท)			
๑๓	โครงการซ่อมแซมถนนคันดิน เส้นสวนยางนายโฮม ม.๑	เพื่อให้ราษฎรสัญจรไปมาได้สะดวกระหว่างหมู่บ้าน	ยาว ๓๐๐ ม.	๓๔,๐๐๐	๓๔,๐๐๐	๓๔,๐๐๐	๓๔,๐๐๐	๓๔,๐๐๐	จำนวนถนน	ราษฎรได้รับความสะดวกในการสัญจรไปมาระหว่างหมู่บ้าน	กองช่าง
๑๔	โครงการวางท่อระบายน้ำคสล.น่านางสกุลทิพย์ ม.๑	เพื่อให้ราษฎรสัญจรไปมาได้สะดวกระหว่างหมู่บ้าน	ขนาด ๐.๖๐x๑.๐๐ เมตร ๖ ท่อน	๑๐๐,๐๐๐	๑๐๐,๐๐๐	๑๐๐,๐๐๐	๑๐๐,๐๐๐	๑๐๐,๐๐๐	จำนวนถนน	ราษฎรได้รับความสะดวกในการสัญจรไปมา	กองช่าง
๑๕	โครงการซ่อมแซมถนนคันดินน่านายสมจิตร ม.๑	เพื่อให้ราษฎรสัญจรไปมาได้สะดวกระหว่างหมู่บ้าน	ยาว ๙๐๐ ม.	๑๒๐,๐๐๐	๑๒๐,๐๐๐	๑๒๐,๐๐๐	๑๒๐,๐๐๐	๑๒๐,๐๐๐	จำนวนถนน	ราษฎรได้รับความสะดวกในการสัญจรไปมาระหว่างหมู่บ้าน	กองช่าง
๑๖	โครงการก่อสร้างถนนคันดิน เส้นทางสวนยางครูจรูญ ม. ๑	เพื่อให้ราษฎรสัญจรไปมาได้สะดวกระหว่างหมู่บ้าน	ยาว ๒๔๐ ม.	๓๐,๐๐๐	๓๐,๐๐๐	๓๐,๐๐๐	๓๐,๐๐๐	๓๐,๐๐๐	จำนวนถนน	ราษฎรได้รับความสะดวกในการสัญจรไปมาระหว่างหมู่บ้าน	กองช่าง
๑๗	โครงการก่อสร้างวางระบายน้ำรูปตัวยู (ชนิดฝาเหล็ก) หน้าบ้านนายवास ม. ๑	เพื่อให้ราษฎรสัญจรไปมาได้สะดวกระหว่างหมู่บ้าน	ยาว ๒๔ ม.	๖๓,๐๐๐	๖๓,๐๐๐	๖๓,๐๐๐	๖๓,๐๐๐	๖๓,๐๐๐	จำนวนถนน	ราษฎรได้รับความสะดวกในการสัญจรไปมาระหว่างหมู่บ้าน	กองช่าง
๑๘	โครงการซ่อมแซมถนนคสล. เส้นทางข้างวัด ม. ๑	เพื่อให้ราษฎรสัญจรไปมาได้สะดวกระหว่างหมู่บ้าน	ยาว ๓๑ ม.	๑๐๐,๐๐๐	๑๐๐,๐๐๐	๑๐๐,๐๐๐	๑๐๐,๐๐๐	๑๐๐,๐๐๐	จำนวนถนน	ราษฎรได้รับความสะดวกในการสัญจรไปมาระหว่างหมู่บ้าน	กองช่าง

ที่	โครงการ	วัตถุประสงค์	เป้าหมาย (ผลผลิตของ โครงการ)	งบประมาณ					ตัวชี้วัด (KPI)	ผลที่คาดว่าจะ ได้รับ	หน่วยงาน รับผิดชอบ หลัก
				๒๕๖๖ (บาท)	๒๕๖๗ (บาท)	๒๕๖๘ (บาท)	๒๕๖๙ (บาท)	๒๕๗๐ (บาท)			
๑๙	โครงการก่อสร้างต่อเติม ถนน คสล. หน้าโรงเรียน ม. ๑	เพื่อให้ราษฎร สัญจรไปมาได้ สะดวกระหว่าง หมู่บ้าน	ยาว ๑๔ ม.	๔๐,๐๐๐	๔๐,๐๐๐	๔๐,๐๐๐	๔๐,๐๐๐	๔๐,๐๐๐	จำนวน ถนน	ราษฎรได้รับความ สะดวกในการ สัญจรไปมาระหว่าง หมู่บ้าน	กองช่าง
๒๐	โครงการซ่อมแซมถนนคัน ดิน (เส้นข้างบ้านครูสารท) ม. ๑	เพื่อให้ราษฎร สัญจรไปมาได้ สะดวกระหว่าง หมู่บ้าน	ยาว ๕๒๐ ม.	๑๑๐,๐๐๐	๑๑๐,๐๐๐	๑๑๐,๐๐๐	๑๑๐,๐๐๐	๑๑๐,๐๐๐	จำนวน ถนน	ราษฎรได้รับความ สะดวกในการ สัญจรไปมาระหว่าง หมู่บ้าน	กองช่าง
๒๑	โครงการก่อสร้างถนน คสล. นานายอานาจ – นา นายบุญไทย ม. ๑	เพื่อให้ราษฎร สัญจรไปมาได้ สะดวกระหว่าง หมู่บ้าน	ยาว ๔๐ ม.	๑๐๐,๐๐๐	๑๐๐,๐๐๐	๑๐๐,๐๐๐	๑๐๐,๐๐๐	๑๐๐,๐๐๐	จำนวน ถนน	ราษฎรได้รับความ สะดวกในการ สัญจรไปมาระหว่าง หมู่บ้าน	กองช่าง
๒๒	โครงการก่อสร้างต่อเติม ถนน คสล. ข้างบ้านช่าง ก้อม ม. ๑	เพื่อให้ราษฎร สัญจรไปมาได้ สะดวกระหว่าง หมู่บ้าน	ยาว ๗ ม.	๒๐,๐๐๐	๒๐,๐๐๐	๒๐,๐๐๐	๒๐,๐๐๐	๒๐,๐๐๐	จำนวน ถนน	ราษฎรได้รับความ สะดวกในการ สัญจรไปมาระหว่าง หมู่บ้าน	กองช่าง
๒๓	โครงการซ่อมแซมถนนดิน ม. ๑ (เส้นข้ามฝายห้วย ทราย)	เพื่อให้ราษฎร สัญจรไปมาได้ สะดวกภายใน หมู่บ้าน	ยาว ๑๕๐ ม.	๓๕,๐๐๐	๓๕,๐๐๐	๓๕,๐๐๐	๓๕,๐๐๐	๓๕,๐๐๐	จำนวน ถนน	ราษฎรได้รับความ สะดวกในการ สัญจรไปมาระหว่าง หมู่บ้าน	กองช่าง
๒๔	โครงการซ่อมแซมถนนดิน ม. ๑ (เส้นนานายต้อย)	เพื่อให้ราษฎร สัญจรไปมาได้ สะดวกภายใน หมู่บ้าน	ยาว ๑๕๐ ม.	๓๕,๐๐๐	๓๕,๐๐๐	๓๕,๐๐๐	๓๕,๐๐๐	๓๕,๐๐๐	จำนวน ถนน	ราษฎรได้รับความ สะดวกในการ สัญจรไปมาระหว่าง หมู่บ้าน	กองช่าง

ที่	โครงการ	วัตถุประสงค์	เป้าหมาย (ผลผลิตของ โครงการ)	งบประมาณ					ตัวชี้วัด (KPI)	ผลที่คาดว่าจะ ได้รับ	หน่วยงาน รับผิดชอบ หลัก
				๒๕๖๖ (บาท)	๒๕๖๗ (บาท)	๒๕๖๘ (บาท)	๒๕๖๙ (บาท)	๒๕๗๐ (บาท)			
๒๕	โครงการซ่อมแซมถนนดิน ม. ๑ (เส้นนางงสุล ทิพย์)	เพื่อให้ราษฎร สัญจรไปมาได้ สะดวกภายใน หมู่บ้าน	ยาว ๒๐๐ ม.	๓๙,๐๐๐	๓๙,๐๐๐	๓๙,๐๐๐	๓๙,๐๐๐	๓๙,๐๐๐	จำนวน ถนน	ราษฎรได้รับความ สะดวกในการ สัญจรไปมาระหว่าง หมู่บ้าน	กองช่าง
๒๖	โครงการซ่อมแซมถนนดิน ม. ๑ (เส้นสวนยางครู จรรยา)	เพื่อให้ราษฎร สัญจรไปมาได้ สะดวกระหว่าง หมู่บ้าน	ยาว ๕๐ ม.	๙,๘๐๐	๙,๘๐๐	๙,๘๐๐	๙,๘๐๐	๙,๘๐๐	จำนวน ถนน	ราษฎรได้รับความ สะดวกในการ สัญจรไปมาใน หมู่บ้าน	กองช่าง
๒๗	โครงการถมดิน ม. ๑ (ฝายพ่อใหญ่ดำ)	เพื่อให้ราษฎร สัญจรไปมาได้ สะดวกภายใน หมู่บ้าน	กว้าง ๗ เมตร ยาว ๙ เมตร หนา ๘ เมตร	๖๗,๐๐๐	๖๗,๐๐๐	๖๗,๐๐๐	๖๗,๐๐๐	๖๗,๐๐๐	จำนวน ถนน	ราษฎรได้รับความ สะดวกในการ สัญจรไปมาใน หมู่บ้าน	กองช่าง
๒๘	โครงการซ่อมแซมถนนดิน พร้อมวางท่อ ม. ๑ (นา นายล้อม)	เพื่อให้ราษฎร สัญจรไปมาได้ สะดวกระหว่าง หมู่บ้าน	กว้าง ๕ ม.ยาว ๗๐๐ ม. วาง ท่อ คสล. ขนาด ๐.๓x๑.๐๐ เมตร	๑๕๐,๐๐๐	๑๕๐,๐๐๐	๑๕๐,๐๐๐	๑๕๐,๐๐๐	๑๕๐,๐๐๐	จำนวน ถนน	ราษฎรได้รับความ สะดวกในการ สัญจรไปมาระหว่าง หมู่บ้าน	กองช่าง
๒๙	โครงการซ่อมแซมถนนดิน พร้อมวางท่อ ม. ๑ (ฮ้องโคก)	เพื่อให้ราษฎร สัญจรไปมาได้ สะดวกระหว่าง หมู่บ้าน	กว้าง ๕ ม. ยาว ๗๐๐ ม. วางท่อ คสล. ขนาด ๐.๔x๑.๐๐ เมตร	๑๕๐,๐๐๐	๑๕๐,๐๐๐	๑๕๐,๐๐๐	๑๕๐,๐๐๐	๑๕๐,๐๐๐	จำนวน ถนน	ราษฎรได้รับความ สะดวกในการ สัญจรไปมาระหว่าง หมู่บ้าน	กองช่าง

ที่	โครงการ	วัตถุประสงค์	เป้าหมาย (ผลผลิตของ โครงการ)	งบประมาณ					ตัวชี้วัด (KPI)	ผลที่คาดว่าจะ ได้รับ	หน่วยงาน รับผิดชอบ หลัก
				๒๕๖๖ (บาท)	๒๕๖๗ (บาท)	๒๕๖๘ (บาท)	๒๕๖๙ (บาท)	๒๕๗๐ (บาท)			
๓๐	โครงการก่อสร้างถนน คสล. ม. ๑ (เส้นลานยาง)	เพื่อให้ราษฎร สัญจรไปมาได้ สะดวกภายใน หมู่บ้าน	กว้าง ๔ ม. ยาว ๒๒๕ ม.	๕๐๐,๐๐๐	๕๐๐,๐๐๐	๕๐๐,๐๐๐	๕๐๐,๐๐๐	๕๐๐,๐๐๐	จำนวน ถนน	ราษฎรได้รับความ สะดวกในการ สัญจรไปมาระหว่าง หมู่บ้าน	กองช่าง
๓๑	โครงการก่อสร้างถนนคสล. บ้านป่าไร่ ม. ๒ เส้นทาง หน้าบ้านนางเป็ง แพง กัลยา - บ้านนายสาย แพงกัลยา	เพื่อให้ราษฎร สัญจรไปมาได้ สะดวกภายใน หมู่บ้าน	บ้านป่าไร่ ม.๒ ระยะเส้นทาง ๔๐๐ เมตร	๕๐๐,๐๐๐	๕๐๐,๐๐๐	๕๐๐,๐๐๐	๕๐๐,๐๐๐	๕๐๐,๐๐๐	จำนวน ถนน	ราษฎรได้รับความ สะดวกในการ สัญจรไปมาใน หมู่บ้าน	กองช่าง
๓๒	โครงการก่อสร้างถนนคสล. บ้านป่าไร่ ม. ๒ เส้นทาง บ้านนายเสริม ชั้นทอง	เพื่อให้ราษฎร สัญจรไปมาได้ สะดวกภายใน หมู่บ้าน	บ้านป่าไร่ ม. ๒ ระยะเส้นทาง ๔๐๐ เมตร	๕๐๐,๐๐๐	๕๐๐,๐๐๐	๕๐๐,๐๐๐	๕๐๐,๐๐๐	๕๐๐,๐๐๐	จำนวน ถนน	ราษฎรได้รับความ สะดวกในการ สัญจรไปมาใน หมู่บ้าน	กองช่าง
๓๓	โครงการก่อสร้างถนนคสล. บ้านป่าไร่ ม. ๒ เส้นทาง ข้างบ้านแม่พรรณณ กมล มิตร - บ้านนายต๋อง บุญ มีผล	เพื่อให้ราษฎร สัญจรไปมาได้ สะดวกภายใน หมู่บ้าน	บ้านป่าไร่ ม. ๒ ระยะเส้นทาง ๕๐๐ เมตร	๑,๒๐๐,๐๐๐	๑,๒๐๐,๐๐๐	๑,๒๐๐,๐๐๐	๑,๒๐๐,๐๐๐	๑,๒๐๐,๐๐๐	จำนวน ถนน	ราษฎรได้รับความ สะดวกในการ สัญจรไปมาใน หมู่บ้าน	กองช่าง
๓๔	โครงการก่อสร้างถนนคสล. บ้านป่าไร่ ม. ๒ เส้นทาง บ้านนางเถิง มาวงศ์	เพื่อให้ราษฎร สัญจรไปมาได้ สะดวกภายใน หมู่บ้าน	บ้านป่าไร่ ม. ๒ ระยะเส้นทาง ๕๐๐ เมตร	๑,๒๐๐,๐๐๐	๑,๒๐๐,๐๐๐	๑,๒๐๐,๐๐๐	๑,๒๐๐,๐๐๐	๑,๒๐๐,๐๐๐	จำนวน ถนน	ราษฎรได้รับความ สะดวกในการ สัญจรไปมาใน หมู่บ้าน	กองช่าง
๓๕	โครงการก่อสร้างถนนลูกรัง บ้านป่าไร่ ม. ๒ เส้นทาง ไร่ยางนายเกื้อ ยืนยง - นายนายสาย แพงกัลยา	เพื่อให้ราษฎร สัญจรไปมาได้ สะดวกภายใน หมู่บ้าน	บ้านป่าไร่ ม. ๒ ระยะเส้นทาง ๕๐๐ เมตร	๗๐๐,๐๐๐	๗๐๐,๐๐๐	๗๐๐,๐๐๐	๗๐๐,๐๐๐	๗๐๐,๐๐๐	จำนวน ถนน	ราษฎรได้รับความ สะดวกในการ สัญจรไปมาใน หมู่บ้าน	กองช่าง

ที่	โครงการ	วัตถุประสงค์	เป้าหมาย (ผลผลิตของ โครงการ)	งบประมาณ					ตัวชี้วัด (KPI)	ผลที่คาดว่าจะ ได้รับ	หน่วยงาน รับผิดชอบ หลัก
				๒๕๖๖ (บาท)	๒๕๖๗ (บาท)	๒๕๖๘ (บาท)	๒๕๖๙ (บาท)	๒๕๗๐ (บาท)			
๓๖	โครงการก่อสร้างถนน คสล. เส้นทางบ้านป่าไร่ ม. ๒ - บ้านนาซิง ต.เหล่า หมี อ.ดอนตาล	เพื่อให้ราษฎร สัญจรไปมาได้ สะดวกระหว่าง หมู่บ้าน	เส้นทางบ้านป่า ไร่ ม. ๒ - บ้าน นาซิง ต.เหล่า หมี อ.ดอนตาล	๒๕,๐๐๐,๐๐๐	๒๕,๐๐๐,๐๐๐	๒๕,๐๐๐,๐๐๐	๒๕,๐๐๐,๐๐๐	๒๕,๐๐๐,๐๐๐	จำนวน ถนน	ราษฎรได้รับความ สะดวกในการ สัญจรไปมาระหว่าง หมู่บ้าน	กองช่าง
๓๗	โครงการก่อสร้างถนน คสล. ม. ๒ เส้นทางบ้าน นายเทพ คำพิลาโสม	เพื่อให้ราษฎร สัญจรไปมาได้ สะดวกภายใน หมู่บ้าน	บ้านป่าไร่ ม. ๒ เส้นทางบ้าน นายเทพ คำพิ ลาโสม	๓๐๐,๐๐๐	๓๐๐,๐๐๐	๓๐๐,๐๐๐	๓๐๐,๐๐๐	๓๐๐,๐๐๐	จำนวน ถนน	ราษฎรได้รับความ สะดวกในการ สัญจรไปมาใน หมู่บ้าน	กองช่าง
๓๘	โครงการก่อสร้างถนน คสล. ม. ๒ เส้นทางบ้าน นายสาย - บ้านนายเงิน พันทะปิว	เพื่อให้ราษฎร สัญจรไปมาได้ สะดวกภายใน หมู่บ้าน	บ้านป่าไร่ ม. ๒ เส้นทางบ้าน นายสาย - บ้าน นายเงิน พันทะปิว	๕๐๐,๐๐๐	๕๐๐,๐๐๐	๕๐๐,๐๐๐	๕๐๐,๐๐๐	๕๐๐,๐๐๐	จำนวน ถนน	ราษฎรได้รับความ สะดวกในการ สัญจรไปมาใน หมู่บ้าน	กองช่าง
๓๙	โครงการก่อสร้าง ถนน คสล. ม. ๒ เส้นทางไปนา ช่างก้อม	เพื่อให้ราษฎร สัญจรไปมาได้ สะดวกภายใน หมู่บ้าน	บ้านป่าไร่ ม. ๒ เส้นทางไปนา ช่างก้อม ระยะ เส้นทาง ๖๐๐ ม.	๑,๓๐๐,๐๐๐	๑,๓๐๐,๐๐๐	๑,๓๐๐,๐๐๐	๑,๓๐๐,๐๐๐	๑,๓๐๐,๐๐๐	จำนวน ถนน	ราษฎรได้รับความ สะดวกในการ สัญจรไปมาใน หมู่บ้าน	กองช่าง
๔๐	โครงการก่อสร้างถนน คสล. ม. ๒ เส้นทางบ้าน นายดวง คำพิลาโสม - บ้านนายทองนาค ต่อซอน	เพื่อให้ราษฎร สัญจรไปมาได้ สะดวกภายใน หมู่บ้าน	บ้านป่าไร่ ม. ๒ เส้นทางบ้าน นายดวง คำพิ ลาโสม - บ้าน นายทองนาค ต่อซอน	๔๐๐,๐๐๐	๔๐๐,๐๐๐	๔๐๐,๐๐๐	๔๐๐,๐๐๐	๔๐๐,๐๐๐	จำนวน ถนน	ราษฎรได้รับความ สะดวกในการ สัญจรไปมาใน หมู่บ้าน	กองช่าง

ที่	โครงการ	วัตถุประสงค์	เป้าหมาย (ผลผลิตของ โครงการ)	งบประมาณ					ตัวชี้วัด (KPI)	ผลที่คาดว่าจะ ได้รับ	หน่วยงาน รับผิดชอบ หลัก
				๒๕๖๖ (บาท)	๒๕๖๗ (บาท)	๒๕๖๘ (บาท)	๒๕๖๙ (บาท)	๒๕๗๐ (บาท)			
๔๑	โครงการก่อสร้างถนน คสล. ม. ๒ เส้นทางศาลา กลางบ้าน - วัดสว่าง อารมณ์	เพื่อให้ราษฎร สัญจรไปมาได้ สะดวกภายใน หมู่บ้าน	บ้านป่าไร่ ม. ๒ เส้นทางศาลา กลางบ้าน - วัด สว่างอารมณ์	๕๐๐,๐๐๐	๕๐๐,๐๐๐	๕๐๐,๐๐๐	๕๐๐,๐๐๐	๕๐๐,๐๐๐	จำนวน ถนน	ราษฎรได้รับความ สะดวกในการ สัญจรไปมาใน หมู่บ้าน	กองช่าง
๔๒	โครงการก่อสร้างถนน คสล. ม. ๒ เส้นทางห้วย ขามป้อม - ศูนย์พัฒนาเด็ก เล็ก อบต. ป่าไร่	เพื่อให้ราษฎร สัญจรไปมาได้ สะดวกภายใน หมู่บ้าน	บ้านป่าไร่ ม. ๒ เส้นทางห้วยขาม ป้อม - ศูนย์ พัฒนาเด็กเล็ก อบต.ป่าไร่	๑,๐๐๐,๐๐๐	๑,๐๐๐,๐๐๐	๑,๐๐๐,๐๐๐	๑,๐๐๐,๐๐๐	๑,๐๐๐,๐๐๐	จำนวน ถนน	ราษฎรได้รับความ สะดวกในการ สัญจรไปมาใน หมู่บ้าน	กองช่าง
๔๓	โครงการก่อสร้างราง ระบายน้ำรูปตัวยู ภายใน หมู่บ้านป่าไร่ ม. ๒	เพื่อให้ราษฎร สัญจรไปมาได้ สะดวกภายใน หมู่บ้าน	บ้านป่าไร่ ม. ๒	๒,๐๐๐,๐๐๐	๒,๐๐๐,๐๐๐	๒,๐๐๐,๐๐๐	๒,๐๐๐,๐๐๐	๒,๐๐๐,๐๐๐	จำนวน ถนน	ราษฎรได้รับความ สะดวกในการ สัญจรไปมาใน หมู่บ้าน	กองช่าง
๔๔	โครงการซ่อมแซมถนนดิน พร้อมวางท่อ ม. ๒ (ข้าง บ้านนายต๋อง)	เพื่อให้ราษฎร สัญจรไปมาได้ สะดวกภายใน หมู่บ้าน	กว้าง ๔ ม. ยาว ๒๐๐ ม. วาง ท่อ คสล. ขนาด ๐.๔x๑.๐๐ เมตร	๔๐,๐๐๐	๔๐,๐๐๐	๔๐,๐๐๐	๔๐,๐๐๐	๔๐,๐๐๐	จำนวน ถนน	ราษฎรได้รับความ สะดวกในการ สัญจรไปมาระหว่าง หมู่บ้าน	กองช่าง
๔๕	โครงการซ่อมแซมถนน คสล. พร้อมวางท่อ ม. ๒ (สามแยกห้วยขามป้อม)	เพื่อให้ราษฎร สัญจรไปมาได้ สะดวกระหว่าง หมู่บ้าน	กว้าง ๔ ม. ยาว ๕๐ ม. วางท่อ คสล. ขนาด ๐.๘x๑.๐๐ เมตร	๑๕๐,๐๐๐	๑๕๐,๐๐๐	๑๕๐,๐๐๐	๑๕๐,๐๐๐	๑๕๐,๐๐๐	จำนวน ถนน	ราษฎรได้รับความ สะดวกในการ สัญจรไปมาระหว่าง หมู่บ้าน	กองช่าง
๔๖	โครงการซ่อมแซมถนนดิน ม. ๒ (ไร่กำนันทองนาค)	เพื่อให้ราษฎร สัญจรไปมาได้ สะดวกภายใน หมู่บ้าน	กว้าง ๔ ม. ยาว ๔๖๐ ม.	๗๐,๐๐๐	๗๐,๐๐๐	๗๐,๐๐๐	๗๐,๐๐๐	๗๐,๐๐๐	จำนวน ถนน	ราษฎรได้รับความ สะดวกในการ สัญจรไปมาใน หมู่บ้าน	กองช่าง

ที่	โครงการ	วัตถุประสงค์	เป้าหมาย (ผลผลิตของ โครงการ)	งบประมาณ					ตัวชี้วัด (KPI)	ผลที่คาดว่าจะ ได้รับ	หน่วยงาน รับผิดชอบ หลัก
				๒๕๖๖ (บาท)	๒๕๖๗ (บาท)	๒๕๖๘ (บาท)	๒๕๖๙ (บาท)	๒๕๗๐ (บาท)			
๔๗	โครงการวางท่อระบายน้ำ ถนนคอนกรีต ม. ๒ (ข้าง บ้านนางวิไล)	เพื่อให้ราษฎร สัญจรไปมาได้ สะดวกระหว่าง หมู่บ้าน	วางท่อ คสล. ขนาด ๐.๖x๑.๐๐ เมตร	๒๐,๐๐๐	๒๐,๐๐๐	๒๐,๐๐๐	๒๐,๐๐๐	๒๐,๐๐๐	จำนวน ถนน	น้ำไม่กักขังเส้นทาง สัญจร	กองช่าง
๔๘	โครงการซ่อมแซมถนนดิน ม. ๒ (เส้นห้วยจโกด)	เพื่อให้ราษฎร สัญจรไปมาได้ สะดวกภายใน หมู่บ้าน	ยาว ๓๐๐ ม.	๖๐,๐๐๐	๖๐,๐๐๐	๖๐,๐๐๐	๖๐,๐๐๐	๖๐,๐๐๐	จำนวน ถนน	ราษฎรได้รับความ สะดวกในการ สัญจรไปมาใน หมู่บ้าน	กองช่าง
๔๙	โครงการซ่อมแซมถนนดิน ม. ๒ (เส้นไร่ นายถม)	เพื่อให้ราษฎร สัญจรไปมาได้ สะดวกภายใน หมู่บ้าน	ยาว ๒๐๐ ม.	๗๔,๐๐๐	๗๔,๐๐๐	๗๔,๐๐๐	๗๔,๐๐๐	๗๔,๐๐๐	จำนวน ถนน	ราษฎรได้รับความ สะดวกในการ สัญจรไปมาใน หมู่บ้าน	กองช่าง
๕๐	โครงการซ่อมแซมถนนดิน ม. ๒ (เส้นไร่ อ้อยนางใส)	เพื่อให้ราษฎร สัญจรไปมาได้ สะดวกภายใน หมู่บ้าน	ยาว ๓๐๐ ม.	๒๗,๐๐๐	๒๗,๐๐๐	๒๗,๐๐๐	๒๗,๐๐๐	๒๗,๐๐๐	จำนวน ถนน	ราษฎรได้รับความ สะดวกในการ สัญจรไปมาใน หมู่บ้าน	กองช่าง
๕๑	โครงการซ่อมแซมถนนดิน พร้อมวางท่อ ม. ๒ (เส้นไร่ นายกำน)	เพื่อให้ราษฎร สัญจรไปมาได้ สะดวกระหว่าง หมู่บ้าน	ยาว ๓,๐๐๐ ม.	๓๐,๐๐๐	๓๐,๐๐๐	๓๐,๐๐๐	๓๐,๐๐๐	๓๐,๐๐๐	จำนวน ถนน	ราษฎรได้รับความ สะดวกในการ สัญจรไปมา	กองช่าง
๕๒	โครงการซ่อมแซมถนนดิน ม. ๒ (เส้นนายนบุญมี)	เพื่อให้ราษฎร สัญจรไปมาได้ สะดวกภายใน หมู่บ้าน	ยาว ๒๐๐ ม.	๑๘,๐๐๐	๑๘,๐๐๐	๑๘,๐๐๐	๑๘,๐๐๐	๑๘,๐๐๐	จำนวน ถนน	ราษฎรได้รับความ สะดวกในการ สัญจรไปมา	กองช่าง



ที่	โครงการ	วัตถุประสงค์	เป้าหมาย (ผลผลิตของ โครงการ)	งบประมาณ					ตัวชี้วัด (KPI)	ผลที่คาดว่าจะ ได้รับ	หน่วยงาน รับผิดชอบ หลัก
				๒๕๖๖ (บาท)	๒๕๖๗ (บาท)	๒๕๖๘ (บาท)	๒๕๖๙ (บาท)	๒๕๗๐ (บาท)			
๕๓	โครงการซ่อมแซมถนนดิน ม. ๒ (เส้นข้าง สภ.ป่าไร่)	เพื่อให้ราษฎร สัญจรไปมาได้ สะดวกระหว่าง หมู่บ้าน	ยาว ๒๐๐ ม.	๓๐,๐๐๐	๓๐,๐๐๐	๓๐,๐๐๐	๓๐,๐๐๐	๓๐,๐๐๐	จำนวน ถนน	ราษฎรได้รับความ สะดวกในการ สัญจรไปมา	กองช่าง
๕๔	โครงการซ่อมแซมถนนดิน ม. ๒ (เส้นหน้าบ้านนาง สมใจ)	เพื่อให้ราษฎร สัญจรไปมาได้ สะดวกระหว่าง หมู่บ้าน	ยาว ๒๐๐ ม.	๓๐,๐๐๐	๓๐,๐๐๐	๓๐,๐๐๐	๓๐,๐๐๐	๓๐,๐๐๐	จำนวน ถนน	ราษฎรได้รับความ สะดวกในการ สัญจรไปมา	กองช่าง
๕๕	โครงการซ่อมแซมถนนดิน ม. ๒ (เส้นไปวัดถ้ำกลอง แลง)	เพื่อให้ราษฎร สัญจรไปมาได้ สะดวกระหว่าง หมู่บ้าน	ยาว ๑,๐๐๐ ม.	๒๐๐,๐๐๐	๒๐๐,๐๐๐	๒๐๐,๐๐๐	๒๐๐,๐๐๐	๒๐๐,๐๐๐	จำนวน ถนน	ราษฎรได้รับความ สะดวกในการ สัญจรไปมา	กองช่าง
๕๖	โครงการเสริมผิว ถนนลาดยางแอสฟัลติก (เส้นทางเข้า อบต.ป่าไร่ ทิศตะวันตก) ม. ๒	เพื่อให้ราษฎร สัญจรไปมาได้ สะดวกระหว่าง หมู่บ้าน	ยาว ๒๑๘ ม.	๓๖๐,๐๐๐	๓๖๐,๐๐๐	๓๖๐,๐๐๐	๓๖๐,๐๐๐	๓๖๐,๐๐๐	จำนวน ถนน	ราษฎรได้รับความ สะดวกในการ สัญจรไปมา	กองช่าง
๕๗	โครงการเสริมผิวถนน คสล.เส้นหน้าบ้านนายลอน ๗ ม. ๒	เพื่อให้ราษฎร สัญจรไปมาได้ สะดวกระหว่าง หมู่บ้าน	ยาว ๓๐ ม.	๖๐,๐๐๐	๖๐,๐๐๐	๖๐,๐๐๐	๖๐,๐๐๐	๖๐,๐๐๐	จำนวน ถนน	ราษฎรได้รับความ สะดวกในการ สัญจรไปมา	กองช่าง
๕๘	โครงการวางท่อระบายน้ำ ตัวยู ไปห้วยขามป้อม ม.๒	เพื่อให้ราษฎร สัญจรไปมาได้ สะดวกระหว่าง หมู่บ้าน	กว้าง ๐.๔๐ เมตร ยาว ๒๙ เมตร	๖๔,๐๐๐	๖๔,๐๐๐	๖๔,๐๐๐	๖๔,๐๐๐	๖๔,๐๐๐	จำนวน ถนน	ราษฎรได้รับความ สะดวกในการ สัญจรไปมา	กองช่าง

ที่	โครงการ	วัตถุประสงค์	เป้าหมาย (ผลผลิตของ โครงการ)	งบประมาณ					ตัวชี้วัด (KPI)	ผลที่คาดว่าจะ ได้รับ	หน่วยงาน รับผิดชอบ หลัก
				๒๕๖๖ (บาท)	๒๕๖๗ (บาท)	๒๕๖๘ (บาท)	๒๕๖๙ (บาท)	๒๕๗๐ (บาท)			
๕๙	โครงการก่อสร้างถนนคันดินพร้อมวางท่อระบายน้ำเส้นไปภูจโกด ม. ๒	เพื่อให้ราษฎรสัญจรไปมาได้สะดวกระหว่างหมู่บ้าน	ยาว ๒๕๐ ม.	๒๑๐,๐๐๐	๒๑๐,๐๐๐	๒๑๐,๐๐๐	๒๑๐,๐๐๐	๒๑๐,๐๐๐	จำนวนถนน	ราษฎรได้รับความสะดวกในการสัญจรไปมา	กองช่าง
๖๐	โครงการวางท่อระบายน้ำคสล.เส้นไปนาซิง ม. ๒	เพื่อระบายน้ำ	ขนาด ๐.๘๐x๑.๐๐ เมตร จำนวน ๙ ท่อน	๓๘,๐๐๐	๓๘,๐๐๐	๓๘,๐๐๐	๓๘,๐๐๐	๓๘,๐๐๐	จำนวนถนน	น้ำไม่กักขังเส้นทางสัญจร	กองช่าง
๖๑	โครงการซ่อมแซมถนนคันดิน เส้นไปฝายห้วยทราย ม. ๒	เพื่อให้ราษฎรสัญจรไปมาได้สะดวกระหว่างหมู่บ้าน	ยาว ๓๐๐ ม.	๒๕,๐๐๐	๒๕,๐๐๐	๒๕,๐๐๐	๒๕,๐๐๐	๒๕,๐๐๐	จำนวนถนน	ราษฎรได้รับความสะดวกในการสัญจรไปมาระหว่างหมู่บ้าน	กองช่าง
๖๒	โครงการเสริมผิวถนนคสล.เส้นศาลากลางบ้าน ม. ๒	เพื่อให้ราษฎรสัญจรไปมาได้สะดวกระหว่างหมู่บ้าน	ยาว ๓๐ ม.	๖๐,๐๐๐	๖๐,๐๐๐	๖๐,๐๐๐	๖๐,๐๐๐	๖๐,๐๐๐	จำนวนถนน	น้ำไม่กักขังเส้นทางสัญจร	กองช่าง
๖๓	โครงการซ่อมแซมถนนคันดินพร้อมวางท่อระบายน้ำ (นานาชาติศักดิ์) ม. ๒	เพื่อระบายน้ำไม่ให้กักขัง	กว้าง ๔.๐๐ หนา ๐.๔๐ ยาว ๓๕๐ เมตร	๕๐,๐๐๐	๕๐,๐๐๐	๕๐,๐๐๐	๕๐,๐๐๐	๕๐,๐๐๐	จำนวนถนน	น้ำไม่กักขังเส้นทางสัญจร	กองช่าง
๖๔	โครงการซ่อมแซมถนนคันดิน เส้นนานาชาติทองดี ม. ๒	เพื่อให้ราษฎรสัญจรไปมาได้สะดวกระหว่างหมู่บ้าน	ยาว ๔๐๐ ม.	๓๔,๐๐๐	๓๔,๐๐๐	๓๔,๐๐๐	๓๔,๐๐๐	๓๔,๐๐๐	จำนวนถนน	ราษฎรได้รับความสะดวกในการสัญจรไปมาระหว่างหมู่บ้าน	กองช่าง
๖๕	โครงการก่อสร้างถนนคสล. ม. ๓ เส้นนาข้างหนึ่ง	เพื่อให้ราษฎรสัญจรไปมาได้สะดวกภายในหมู่บ้าน	บ้านหนองเม็ก ม. ๓ เส้นนาข้างหนึ่ง	๕๐๐,๐๐๐	๕๐๐,๐๐๐	๕๐๐,๐๐๐	๕๐๐,๐๐๐	๕๐๐,๐๐๐	จำนวนถนน	ราษฎรได้รับความสะดวกในการสัญจรไปมา	กองช่าง

ที่	โครงการ	วัตถุประสงค์	เป้าหมาย (ผลผลิตของ โครงการ)	งบประมาณ					ตัวชี้วัด (KPI)	ผลที่คาดว่าจะ ได้รับ	หน่วยงาน รับผิดชอบ หลัก
				๒๕๖๖ (บาท)	๒๕๖๗ (บาท)	๒๕๖๘ (บาท)	๒๕๖๙ (บาท)	๒๕๗๐ (บาท)			
๖๖	โครงการซ่อมแซมถนนคัน ดิน ม. ๓ เส้นนางงามแต้ม - นานายหลาย	เพื่อให้ราษฎร สัญจรไปมาได้ สะดวกภายใน หมู่บ้าน	บ้านหนองเม็ก ม. ๓ เส้นนา นางแต้ม - นา นายหลาย	๕๐๐,๐๐๐	๕๐๐,๐๐๐	๕๐๐,๐๐๐	๕๐๐,๐๐๐	๕๐๐,๐๐๐	จำนวน ถนน	ให้ราษฎรสัญจรไป มาได้สะดวกภายใน หมู่บ้าน	กองช่าง
๖๗	โครงการก่อสร้างถนนคสล. ม. ๓ เส้นไปวัดป่าภูหิน งาม	เพื่อให้ราษฎร สัญจรไปมาได้ สะดวกภายใน หมู่บ้าน	บ้านหนองเม็ก ม. ๓ เส้นไปวัด ป่าภูหินงาม	๕๐๐,๐๐๐	๕๐๐,๐๐๐	๕๐๐,๐๐๐	๕๐๐,๐๐๐	๕๐๐,๐๐๐	จำนวน ถนน	ให้ราษฎรสัญจรไป มาได้สะดวกภายใน หมู่บ้าน	กองช่าง
๖๘	โครงการซ่อมแซมถนนคัน ดิน ม. ๓ เส้นนานาย หมื่น - สวนยางนายคำพา	เพื่อให้ราษฎร สัญจรไปมาได้ สะดวกภายใน หมู่บ้าน	บ้านหนองเม็ก ม. ๓ เส้นนา นายหมื่น - สวน ยางนายคำพา	๕๐๐,๐๐๐	๕๐๐,๐๐๐	๕๐๐,๐๐๐	๕๐๐,๐๐๐	๕๐๐,๐๐๐	จำนวน ถนน	ให้ราษฎรสัญจรไป มาได้สะดวกภายใน หมู่บ้าน	กองช่าง
๖๙	โครงการก่อสร้างถนนคสล. ม. ๓ เส้นทางป่าช้า	เพื่อให้ราษฎร สัญจรไปมาได้ สะดวกภายใน หมู่บ้าน	บ้านหนองเม็ก ม. ๓ เส้นทาง ป่าช้า	๕๐๐,๐๐๐	๕๐๐,๐๐๐	๕๐๐,๐๐๐	๕๐๐,๐๐๐	๕๐๐,๐๐๐	จำนวน ถนน	ให้ราษฎรสัญจรไป มาได้สะดวกภายใน หมู่บ้าน	กองช่าง
๗๐	โครงการก่อสร้างถนนคสล. ม. ๓ เส้นทางบ้านนาง รัตนภรณ์	เพื่อให้ราษฎร สัญจรไปมาได้ สะดวกภายใน หมู่บ้าน	บ้านหนองเม็ก ม. ๓ เส้นทาง บ้านนางรัตน ภรณ์	๕๐๐,๐๐๐	๕๐๐,๐๐๐	๕๐๐,๐๐๐	๕๐๐,๐๐๐	๕๐๐,๐๐๐	จำนวน ถนน	ให้ราษฎรสัญจรไป มาได้สะดวกภายใน หมู่บ้าน	กองช่าง
๗๑	โครงการก่อสร้างถนนคัน ดินพร้อมวางท่อระบายน้ำ (นานายนิเวช) ม. ๓	เพื่อให้ราษฎร สัญจรไปมาได้ สะดวกระหว่าง หมู่บ้าน	กว้าง ๓.๕๐ หนา ๐.๔๐ ยาว ๘๘๐ เมตร	๑๐๐,๐๐๐	๑๐๐,๐๐๐	๑๐๐,๐๐๐	๑๐๐,๐๐๐	๑๐๐,๐๐๐	จำนวน ถนน	ราษฎรได้รับความ สะดวกในการ สัญจรไปมาระหว่าง หมู่บ้าน	กองช่าง

ที่	โครงการ	วัตถุประสงค์	เป้าหมาย (ผลผลิตของ โครงการ)	งบประมาณ					ตัวชี้วัด (KPI)	ผลที่คาดว่าจะ ได้รับ	หน่วยงาน รับผิดชอบ หลัก
				๒๕๖๖ (บาท)	๒๕๖๗ (บาท)	๒๕๖๘ (บาท)	๒๕๖๙ (บาท)	๒๕๗๐ (บาท)			
๗๒	โครงการซ่อมแซมถนนคันดิน เส้นนายนายหลาย ม. ๓	เพื่อให้ราษฎรสัญจรไปมาได้สะดวกระหว่างหมู่บ้าน	ยาว ๖๘๐ ม.	๑๐๐,๐๐๐	๑๐๐,๐๐๐	๑๐๐,๐๐๐	๑๐๐,๐๐๐	๑๐๐,๐๐๐	จำนวนถนน	ราษฎรได้รับความสะดวกในการสัญจรไปมาระหว่างหมู่บ้าน	กองช่าง
๗๓	โครงการซ่อมแซมถนนคันดินพร้อมวางท่อ เส้นนายนายหลาย ม. ๓	เพื่อให้ราษฎรสัญจรไปมาได้สะดวกภายในหมู่บ้าน	ยาว ๒๐๐ ม.	๕๗,๐๐๐	๕๗,๐๐๐	๕๗,๐๐๐	๕๗,๐๐๐	๕๗,๐๐๐	จำนวนถนน	ราษฎรได้รับความสะดวกในการสัญจรไปมา	กองช่าง
๗๔	โครงการซ่อมแซมถนนคันดิน เส้นสวนยางครูจันทร์ เพ็ญ ม.๓	เพื่อให้ราษฎรสัญจรไปมาได้สะดวกระหว่างหมู่บ้าน	ยาว ๓๐๐ ม.	๔๐,๐๐๐	๔๐,๐๐๐	๔๐,๐๐๐	๔๐,๐๐๐	๔๐,๐๐๐	จำนวนถนน	ราษฎรได้รับความสะดวกในการสัญจรไปมาระหว่างหมู่บ้าน	กองช่าง
๗๕	โครงการก่อสร้างถนนคันดิน พร้อมวางท่อระบายน้ำ (นายนายจันทงค์) ม. ๓	เพื่อระบายน้ำไม่ให้กักขัง	กว้าง ๓.๕๐ หนา ๐.๔๐ ยาว ๘๘๐ เมตร	๑๐๐,๐๐๐	๑๐๐,๐๐๐	๑๐๐,๐๐๐	๑๐๐,๐๐๐	๑๐๐,๐๐๐	จำนวนถนน	น้ำไม่กักขังเส้นทางสัญจร	กองช่าง
๗๖	โครงการซ่อมแซมถนนคันดินท้ายหมู่บ้าน ม. ๓	เพื่อให้ราษฎรสัญจรไปมาได้สะดวกระหว่างหมู่บ้าน	ยาว ๔๕๐ ม.	๖๐,๐๐๐	๖๐,๐๐๐	๖๐,๐๐๐	๖๐,๐๐๐	๖๐,๐๐๐	จำนวนถนน	ราษฎรได้รับความสะดวกในการสัญจรไปมาในหมู่บ้าน	กองช่าง
๗๗	โครงการก่อสร้างถนนคันดินพร้อมวางท่อ เส้นรอบป่าช้า ม. ๓	เพื่อให้ราษฎรสัญจรไปมาได้สะดวกภายในหมู่บ้าน	ยาว ๓๐๐ ม.	๑๐๐,๐๐๐	๑๐๐,๐๐๐	๑๐๐,๐๐๐	๑๐๐,๐๐๐	๑๐๐,๐๐๐	จำนวนถนน	ราษฎรได้รับความสะดวกในการสัญจรไปมาในหมู่บ้าน	กองช่าง

ที่	โครงการ	วัตถุประสงค์	เป้าหมาย (ผลผลิตของ โครงการ)	งบประมาณ					ตัวชี้วัด (KPI)	ผลที่คาดว่าจะ ได้รับ	หน่วยงาน รับผิดชอบ หลัก
				๒๕๖๖ (บาท)	๒๕๖๗ (บาท)	๒๕๖๘ (บาท)	๒๕๖๙ (บาท)	๒๕๗๐ (บาท)			
๗๘	โครงการซ่อมแซมถนนคันดิน เส้นต้นยางใหญ่ ม.๓	เพื่อให้ราษฎรสัญจรไปมาได้สะดวกระหว่างหมู่บ้าน	ยาว ๒๐๐ ม.	๙๑,๐๐๐	๙๑,๐๐๐	๙๑,๐๐๐	๙๑,๐๐๐	๙๑,๐๐๐	จำนวนถนน	ราษฎรได้รับความสะดวกในการสัญจรไปมาระหว่างหมู่บ้าน	กองช่าง
๗๙	โครงการก่อสร้างบล็อกคอนเวิร์ล (ห้วยโศก) ม.๓	เพื่อระบาย	ขนาด ๑.๘๐x๑.๘๐ ยาว ๘ เมตร (ชนิด ๔ ช่องทาง)	๕๐๐,๐๐๐	๕๐๐,๐๐๐	๕๐๐,๐๐๐	๕๐๐,๐๐๐	๕๐๐,๐๐๐	จำนวนถนน	น้ำไม่กักขังเส้นทางสัญจร	กองช่าง
๘๐	โครงการก่อสร้างถนนคสล. เส้นทางไปวัด ม. ๓	เพื่อให้ราษฎรสัญจรไปมาได้สะดวกระหว่างหมู่บ้าน	ยาว ๓๖ ม.	๘๐,๐๐๐	๘๐,๐๐๐	๘๐,๐๐๐	๘๐,๐๐๐	๘๐,๐๐๐	จำนวนถนน	ราษฎรได้รับความสะดวกในการสัญจรไปมาในหมู่บ้าน	กองช่าง
๘๑	โครงการก่อสร้างถนนคสล. ข้าง ศพด.หนองเม็ก ม. ๓	เพื่อให้ราษฎรสัญจรไปมาได้สะดวกระหว่างหมู่บ้าน	ยาว ๙ ม.	๒๐,๐๐๐	๒๐,๐๐๐	๒๐,๐๐๐	๒๐,๐๐๐	๒๐,๐๐๐	จำนวนถนน	ราษฎรได้รับความสะดวกในการสัญจรไปมาระหว่างหมู่บ้าน	กองช่าง
๘๒	โครงการซ่อมแซมถนนดิน ม.๓ (สวนยางครุละเอียด)	เพื่อให้ราษฎรสัญจรไปมาได้สะดวกระหว่างหมู่บ้าน	ยาว ๓๐๐ ม.	๓๐,๐๐๐	๓๐,๐๐๐	๓๐,๐๐๐	๓๐,๐๐๐	๓๐,๐๐๐	จำนวนถนน	ราษฎรได้รับความสะดวกในการสัญจรไปมาระหว่างหมู่บ้าน	กองช่าง
๘๓	โครงการซ่อมแซมถนนดิน ม. ๓ (สวนยางครุสมบัติ)	เพื่อให้ราษฎรสัญจรไปมาได้สะดวกระหว่างหมู่บ้าน	ยาว ๖๕๐ ม.	๑๐๐,๐๐๐	๑๐๐,๐๐๐	๑๐๐,๐๐๐	๑๐๐,๐๐๐	๑๐๐,๐๐๐	จำนวนถนน	ราษฎรได้รับความสะดวกในการสัญจรไปมาระหว่างหมู่บ้าน	กองช่าง

ที่	โครงการ	วัตถุประสงค์	เป้าหมาย (ผลผลิตของ โครงการ)	งบประมาณ					ตัวชี้วัด (KPI)	ผลที่คาดว่าจะ ได้รับ	หน่วยงาน รับผิดชอบ หลัก
				๒๕๖๖ (บาท)	๒๕๖๗ (บาท)	๒๕๖๘ (บาท)	๒๕๖๙ (บาท)	๒๕๗๐ (บาท)			
๘๔	โครงการซ่อมแซมถนน ลูกรัง ม. ๓ (สวนยางครู สมบัติ)	เพื่อให้ราษฎร สัญจรไปมาได้ สะดวกระหว่าง หมู่บ้าน	ยาว ๓๙๐ ม.	๘๐,๐๐๐	๘๐,๐๐๐	๘๐,๐๐๐	๘๐,๐๐๐	๘๐,๐๐๐	จำนวน ถนน	ราษฎรได้รับความ สะดวกในการ สัญจรไปมาระหว่าง หมู่บ้าน	กองช่าง
๘๕	โครงการซ่อมแซมถนนดิน ม. ๓ (สวนผู้ใหญ่คำพา)	เพื่อให้ราษฎร สัญจรไปมาได้ สะดวกระหว่าง หมู่บ้าน	ยาว ๗๐๐ ม.	๙๐,๐๐๐	๙๐,๐๐๐	๙๐,๐๐๐	๙๐,๐๐๐	๙๐,๐๐๐	จำนวน ถนน	ราษฎรได้รับความ สะดวกในการ สัญจรไปมาระหว่าง หมู่บ้าน	กองช่าง
๘๖	โครงการก่อสร้างถนน คสล. ม. ๓ (ทางขึ้นที่พัก สงฆ์หินงาม)	เพื่อให้ราษฎร สัญจรไปมาได้ สะดวกระหว่าง หมู่บ้าน	ยาว ๖๘ ม.	๑๕๐,๐๐๐	๑๕๐,๐๐๐	๑๕๐,๐๐๐	๑๕๐,๐๐๐	๑๕๐,๐๐๐	จำนวน ถนน	ราษฎรได้รับความ สะดวกในการ สัญจรไปมาระหว่าง หมู่บ้าน	กองช่าง
๘๗	โครงการซ่อมแซมถนนดิน ม. ๓ (เส้นนายนายช่างหนึ่ง)	เพื่อให้ราษฎร สัญจรไปมาได้ สะดวกภายใน หมู่บ้าน	ยาว ๓๐๐ ม.	๕๘,๐๐๐	๕๘,๐๐๐	๕๘,๐๐๐	๕๘,๐๐๐	๕๘,๐๐๐	จำนวน ถนน	ราษฎรได้รับความ สะดวกในการ สัญจรไปมาระหว่าง หมู่บ้าน	กองช่าง
๘๘	โครงการซ่อมแซมถนนดิน ม. ๓ (เส้นนายนายไคร)	เพื่อให้ราษฎร สัญจรไปมาได้ สะดวกภายใน หมู่บ้าน	ยาว ๕๕๐ ม.	๑๐๐,๐๐๐	๑๐๐,๐๐๐	๑๐๐,๐๐๐	๑๐๐,๐๐๐	๑๐๐,๐๐๐	จำนวน ถนน	ราษฎรได้รับความ สะดวกในการ สัญจรไปมาระหว่าง หมู่บ้าน	กองช่าง
๘๙	โครงการซ่อมแซมถนนดิน ม. ๓ (เส้นนางสาวสกุล ทิพย์)	เพื่อให้ราษฎร สัญจรไปมาได้ สะดวกภายใน หมู่บ้าน	ยาว ๓๕๐ ม.	๔๐,๐๐๐	๔๐,๐๐๐	๔๐,๐๐๐	๔๐,๐๐๐	๔๐,๐๐๐	จำนวน ถนน	ราษฎรได้รับความ สะดวกในการ สัญจรไปมาระหว่าง หมู่บ้าน	กองช่าง

ที่	โครงการ	วัตถุประสงค์	เป้าหมาย (ผลผลิตของ โครงการ)	งบประมาณ					ตัวชี้วัด (KPI)	ผลที่คาดว่าจะ ได้รับ	หน่วยงาน รับผิดชอบ หลัก
				๒๕๖๖ (บาท)	๒๕๖๗ (บาท)	๒๕๖๘ (บาท)	๒๕๖๙ (บาท)	๒๕๗๐ (บาท)			
๙๐	โครงการซ่อมแซมถนนคันดินพร้อมวางท่อระบายน้ำ (ไรรายนิคม) ม. ๓	เพื่อให้ราษฎรสัญจรไปมาได้สะดวกระหว่างหมู่บ้าน	ยาว ๖๐๐ ม.	๑๐๐,๐๐๐	๑๐๐,๐๐๐	๑๐๐,๐๐๐	๑๐๐,๐๐๐	๑๐๐,๐๐๐	จำนวนถนน	ราษฎรได้รับความสะดวกในการสัญจรไปมาในหมู่บ้าน	กองช่าง
๙๑	โครงการซ่อมแซมถนนคันดินพร้อมวางท่อระบายน้ำ (ไรรายนิคม) ม. ๓	เพื่อให้ราษฎรสัญจรไปมาได้สะดวกระหว่างหมู่บ้าน	ยาว ๖๐๐ ม.	๑๐๐,๐๐๐	๑๐๐,๐๐๐	๑๐๐,๐๐๐	๑๐๐,๐๐๐	๑๐๐,๐๐๐	จำนวนถนน	ราษฎรได้รับความสะดวกในการสัญจรไปมาในหมู่บ้าน	กองช่าง
๙๒	โครงการก่อสร้างถนนดิน ม. ๓ (เส้นรอบที่พัทสงฆ์ด้านคอย)	เพื่อให้ราษฎรสัญจรไปมาได้สะดวกภายในหมู่บ้าน	ยาว ๖๐๐ ม.	๑๕๐,๐๐๐	๑๕๐,๐๐๐	๑๕๐,๐๐๐	๑๕๐,๐๐๐	๑๕๐,๐๐๐	จำนวนถนน	ราษฎรได้รับความสะดวกในการสัญจรไปมาระหว่างหมู่บ้าน	กองช่าง
๙๓	โครงการก่อสร้างถนนลำลองเพื่อการเกษตรนา นางบัว-นายนายบุญหลาย ม. ๓	เพื่อให้ราษฎรสัญจรไปมาได้สะดวกภายในหมู่บ้าน	ยาว ๕๐๐ ม.	๕๐,๐๐๐	๕๐,๐๐๐	๕๐,๐๐๐	๕๐,๐๐๐	๕๐,๐๐๐	จำนวนถนน	ราษฎรได้รับความสะดวกในการสัญจรไปมาระหว่างหมู่บ้าน	กองช่าง
๙๔	โครงการก่อสร้างถนนคสล. ม. ๔ เส้นทางประมง – ช่องเม็ก	เพื่อให้ราษฎรสัญจรไปมาได้สะดวกระหว่างหมู่บ้าน	บ้านนามน ม. ๔ เส้นทางประมง – ช่องเม็ก	๕๐๐,๐๐๐	๕๐๐,๐๐๐	๕๐๐,๐๐๐	๕๐๐,๐๐๐	๕๐๐,๐๐๐	จำนวนถนน	ราษฎรได้รับความสะดวกในการสัญจรไปมาระหว่างหมู่บ้าน	กองช่าง
๙๕	โครงการซ่อมแซมถนนคันดิน ม. ๔ (เส้นไปดอนปู่ตา)	เพื่อให้ราษฎรสัญจรไปมาได้สะดวกระหว่างหมู่บ้าน	ยาว ๔๕๐ ม.	๑๐๐,๐๐๐	๑๐๐,๐๐๐	๑๐๐,๐๐๐	๑๐๐,๐๐๐	๑๐๐,๐๐๐	จำนวนถนน	ราษฎรได้รับความสะดวกในการสัญจรไปมาในหมู่บ้าน	กองช่าง

ที่	โครงการ	วัตถุประสงค์	เป้าหมาย (ผลผลิตของ โครงการ)	งบประมาณ					ตัวชี้วัด (KPI)	ผลที่คาดว่าจะ ได้รับ	หน่วยงาน รับผิดชอบ หลัก
				๒๕๖๖ (บาท)	๒๕๖๗ (บาท)	๒๕๖๘ (บาท)	๒๕๖๙ (บาท)	๒๕๗๐ (บาท)			
๙๖	โครงการก่อสร้างถนน คสล. คุ่มเจ็ด ม. ๔	เพื่อให้ราษฎร สัญจรไปมาได้ สะดวกภายใน หมู่บ้าน	ยาว ๒๐๐ ม.	๒๐๐,๐๐๐	๒๐๐,๐๐๐	๒๐๐,๐๐๐	๒๐๐,๐๐๐	๒๐๐,๐๐๐	จำนวน ถนน	ราษฎรได้รับความ สะดวกในการ สัญจรไปมาระหว่าง หมู่บ้าน	กองช่าง
๙๗	โครงการก่อสร้างถนน คสล. บ้านนางพันฯ – ประปาหมู่บ้าน ม. ๔	เพื่อให้ราษฎร สัญจรไปมาได้ สะดวกระหว่าง หมู่บ้าน	ยาว ๑๕๐ ม.	๓๐๐,๐๐๐	๓๐๐,๐๐๐	๓๐๐,๐๐๐	๓๐๐,๐๐๐	๓๐๐,๐๐๐	จำนวน ถนน	ราษฎรได้รับความ สะดวกในการ สัญจรไปมาใน หมู่บ้าน	กองช่าง
๙๘	โครงการซ่อมแซมถนนคัน ดิน อ่างนางหวาน- ดาน คอย ม. ๔	เพื่อให้ราษฎร สัญจรไปมาได้ สะดวกระหว่าง หมู่บ้าน	ยาว ๓๐๐ ม.	๔๕,๐๐๐	๔๕,๐๐๐	๔๕,๐๐๐	๔๕,๐๐๐	๔๕,๐๐๐	จำนวน ถนน	น้ำไม่กักขังเส้นทาง สัญจร	กองช่าง
๙๙	โครงการก่อสร้างท่อลอด เหล็กม. ๔	เพื่อให้ราษฎร สัญจรไปมาได้ สะดวกภายใน หมู่บ้าน	กว้าง ๑.๕๐ เมตร ยาว ๑.๕๐ เมตร หนา ๕ เมตร	๑๐๐,๐๐๐	๑๐๐,๐๐๐	๑๐๐,๐๐๐	๑๐๐,๐๐๐	๑๐๐,๐๐๐	จำนวน ถนน	ราษฎรได้รับความ สะดวกในการ สัญจรไปมาระหว่าง หมู่บ้าน	กองช่าง
๑๐๐	โครงการซ่อมแซมถนนดิน ม. ๔ (เส้นนายนายไส)	เพื่อให้ราษฎร สัญจรไปมาได้ สะดวกภายใน หมู่บ้าน	ยาว ๖๐๐ ม.	๘๐,๐๐๐	๘๐,๐๐๐	๘๐,๐๐๐	๘๐,๐๐๐	๘๐,๐๐๐	จำนวน ถนน	ราษฎรได้รับความ สะดวกในการ สัญจรไปมาระหว่าง หมู่บ้าน	กองช่าง
๑๐๑	โครงการซ่อมแซมถนนดิน ม. ๔ (เส้นไปด่านคอย)	เพื่อให้ราษฎร สัญจรไปมาได้ สะดวกภายใน หมู่บ้าน	ยาว ๗๕๐ ม.	๑๑๗,๐๐๐	๑๑๗,๐๐๐	๑๑๗,๐๐๐	๑๑๗,๐๐๐	๑๑๗,๐๐๐	จำนวน ถนน	ราษฎรได้รับความ สะดวกในการ สัญจรไปมาระหว่าง หมู่บ้าน	กองช่าง



ที่	โครงการ	วัตถุประสงค์	เป้าหมาย (ผลผลิตของ โครงการ)	งบประมาณ					ตัวชี้วัด (KPI)	ผลที่คาดว่าจะ ได้รับ	หน่วยงาน รับผิดชอบ หลัก
				๒๕๖๖ (บาท)	๒๕๖๗ (บาท)	๒๕๖๘ (บาท)	๒๕๖๙ (บาท)	๒๕๗๐ (บาท)			
๑๐๒	โครงการซ่อมแซมถนนดิน ม. ๔ (เส้นไปช่องเม็ก)	เพื่อให้ราษฎร สัญจรไปมาได้ สะดวกระหว่าง หมู่บ้าน	ยาว ๕๐๐ ม.	๕๘,๐๐๐	๕๘,๐๐๐	๕๘,๐๐๐	๕๘,๐๐๐	๕๘,๐๐๐	จำนวน ถนน	ราษฎรได้รับความ สะดวกในการ สัญจรไปมาใน หมู่บ้าน	กองช่าง
๑๐๓	โครงการก่อสร้างถนน ลำลองเพื่อการเกษตร สวน ผอ.สมบัติ - นายเพื่อนฯ ม. ๔	เพื่อให้ราษฎร สัญจรไปมาได้ สะดวกภายใน หมู่บ้าน	ยาว ๕๐๐ ม.	๕๐,๐๐๐	๕๐,๐๐๐	๕๐,๐๐๐	๕๐,๐๐๐	๕๐,๐๐๐	จำนวน ถนน	ราษฎรได้รับความ สะดวกในการ สัญจรไปมาระหว่าง หมู่บ้าน	กองช่าง
๑๐๔	โครงการซ่อมถนนลำลอง เพื่อการเกษตร อ่างนาง หวาน - นางคอย ม. ๔	เพื่อให้ราษฎร สัญจรไปมาได้ สะดวกภายใน หมู่บ้าน	ยาว ๑,๐๐๐ ม.	๑๐๐,๐๐๐	๑๐๐,๐๐๐	๑๐๐,๐๐๐	๑๐๐,๐๐๐	๑๐๐,๐๐๐	จำนวน ถนน	ราษฎรได้รับความ สะดวกในการ สัญจรไปมาระหว่าง หมู่บ้าน	กองช่าง
๑๐๕	โครงการก่อสร้างถนนรอบ ที่สาธารณะ ม. ๔	เพื่อให้ราษฎร สัญจรไปมาได้ สะดวกภายใน หมู่บ้าน	ยาว ๓๖ ม.	๑๐๐,๐๐๐	๑๐๐,๐๐๐	๑๐๐,๐๐๐	๑๐๐,๐๐๐	๑๐๐,๐๐๐	จำนวน ถนน	ราษฎรได้รับความ สะดวกในการ สัญจรไปมาใน หมู่บ้าน	กองช่าง
๑๐๖	โครงการก่อสร้างถนน คสล.หน้าบ้านนายวาน ม. ๔	เพื่อให้ราษฎร สัญจรไปมาได้ สะดวกภายใน หมู่บ้าน	ยาว ๔๕ ม.	๑๐๐,๐๐๐	๑๐๐,๐๐๐	๑๐๐,๐๐๐	๑๐๐,๐๐๐	๑๐๐,๐๐๐	จำนวน ถนน	ราษฎรได้รับความ สะดวกในการ สัญจรไปมาระหว่าง หมู่บ้าน	กองช่าง
๑๐๗	โครงการซ่อมแซมถนนคัน ดิน สามแยกสวนยางนาย พงษ์ ม. ๔	เพื่อให้ราษฎร สัญจรไปมาได้ สะดวกภายใน หมู่บ้าน	ยาว ๘๑๐ ม.	๑๓๔,๐๐๐	๑๓๔,๐๐๐	๑๓๔,๐๐๐	๑๓๔,๐๐๐	๑๓๔,๐๐๐	จำนวน ถนน	ราษฎรได้รับความ สะดวกในการ สัญจรไปมาใน หมู่บ้าน	กองช่าง

ที่	โครงการ	วัตถุประสงค์	เป้าหมาย (ผลผลิตของ โครงการ)	งบประมาณ					ตัวชี้วัด (KPI)	ผลที่คาดว่าจะ ได้รับ	หน่วยงาน รับผิดชอบ หลัก
				๒๕๖๖ (บาท)	๒๕๖๗ (บาท)	๒๕๖๘ (บาท)	๒๕๖๙ (บาท)	๒๕๗๐ (บาท)			
๑๐๘	โครงการซ่อมแซมถนนคันดิน สวนนายสมดี ม. ๔	เพื่อให้ราษฎรสัญจรไปมาได้สะดวกภายในหมู่บ้าน	ยาว ๑๐๐ ม.	๑๙,๐๐๐	๑๙,๐๐๐	๑๙,๐๐๐	๑๙,๐๐๐	๑๙,๐๐๐	จำนวนถนน	น้ำไม่กักขังเส้นทางสัญจร	กองช่าง
๑๐๙	โครงการซ่อมแซมถนนลำลอง เพื่อการเกษตร นายไกร ม. ๔	เพื่อให้ราษฎรสัญจรไปมาได้สะดวกภายในหมู่บ้าน	ยาว ๑,๐๐๐ ม.	๑๐๐,๐๐๐	๑๐๐,๐๐๐	๑๐๐,๐๐๐	๑๐๐,๐๐๐	๑๐๐,๐๐๐	จำนวนถนน	ราษฎรได้รับความสะดวกในการสัญจรไปมาในหมู่บ้าน	กองช่าง
๑๑๐	โครงการก่อสร้างศาลาพักผ่อน (ป่าสาธารณะประโยชน์) ม. ๔	เพื่อราษฎรใช้ประโยชน์ร่วมกัน	บ้านนามน ม.๔ (ป่าสาธารณะประโยชน์)	๖๐๐,๐๐๐	๖๐๐,๐๐๐	๖๐๐,๐๐๐	๖๐๐,๐๐๐	๖๐๐,๐๐๐		ราษฎรใช้ประโยชน์ร่วมกัน	กองช่าง
๑๑๑	โครงการเปลี่ยนระบบเครื่องขยายเสียงตามสายรอบหมู่บ้าน ม. ๔	เพื่อราษฎรใช้ประโยชน์ร่วมกัน	บ้านนามน ม. ๔	๓๐๐,๐๐๐	๓๐๐,๐๐๐	๓๐๐,๐๐๐	๓๐๐,๐๐๐	๓๐๐,๐๐๐		ราษฎรใช้ประโยชน์ร่วมกัน	กองช่าง
๑๑๒	โครงการติดกล้องวงจรปิดรอบหมู่บ้าน ม. ๔	เพื่อราษฎรใช้ประโยชน์ร่วมกัน	บ้านนามน ม. ๔	๕๐๐,๐๐๐	๕๐๐,๐๐๐	๕๐๐,๐๐๐	๕๐๐,๐๐๐	๕๐๐,๐๐๐		ราษฎรใช้ประโยชน์ร่วมกัน	กองช่าง
๑๑๓	โครงการก่อสร้างถนนคสล. ม. ๕ เข้าไปบ้านนายสนธยา ทองทิพ	เพื่อให้ราษฎรสัญจรไปมาได้สะดวกภายในหมู่บ้าน	บ้านนาปัง ม. ๕ เข้าไปบ้านนายสนธยา	๕๐๐,๐๐๐	๕๐๐,๐๐๐	๕๐๐,๐๐๐	๕๐๐,๐๐๐	๕๐๐,๐๐๐	จำนวนถนน	ราษฎรได้รับความสะดวกในการสัญจรไปมาในหมู่บ้าน	กองช่าง
๑๑๔	โครงการก่อสร้างถนนคันดิน ม. ๕ เข้าไปดอนปู่ตา	เพื่อให้ราษฎรสัญจรไปมาได้สะดวกภายในหมู่บ้าน	บ้านนาปัง ม. ๕ เข้าไปดอนปู่ตา	๕๐๐,๐๐๐	๕๐๐,๐๐๐	๕๐๐,๐๐๐	๕๐๐,๐๐๐	๕๐๐,๐๐๐	จำนวนถนน	ราษฎรได้รับความสะดวกในการสัญจรไปมาในหมู่บ้าน	กองช่าง

ที่	โครงการ	วัตถุประสงค์	เป้าหมาย (ผลผลิตของ โครงการ)	งบประมาณ					ตัวชี้วัด (KPI)	ผลที่คาดว่าจะ ได้รับ	หน่วยงาน รับผิดชอบ หลัก
				๒๕๖๖ (บาท)	๒๕๖๗ (บาท)	๒๕๖๘ (บาท)	๒๕๖๙ (บาท)	๒๕๗๐ (บาท)			
๑๑๕	โครงการวางท่อ คสล. ม. ๕ ขนาด ๐.๔๐x๑ เมตร จำนวน ๖ ท่อ แยกบ้านนายปัญญา อักษรพิมพ์	เพื่อให้ราษฎร สัญจรไปมาได้ สะดวกภายใน หมู่บ้าน	บ้านนาปัง ม. ๕ ขนาด ๐.๔๐x๑ เมตร จำนวน ๖ ท่อ แยกบ้าน นายปัญญา อักษรพิมพ์	๑๕,๐๐๐	๑๕,๐๐๐	๑๕,๐๐๐	๑๕,๐๐๐	๑๕,๐๐๐	จำนวนท่อ	ราษฎรได้รับความ สะดวกในการ สัญจรไปมาใน หมู่บ้าน	กองช่าง
๑๑๖	โครงการวางท่อระบายน้ำ ม. ๕ ขนาด ๐.๔๐x๑.๐๐ เมตร จำนวน ๖ ท่อ แยกบ้านเป้ว แสนศรี ไป หน้าบ้านนายหลาวทอง	เพื่อให้ราษฎร สัญจรไปมาได้ สะดวกภายใน หมู่บ้าน	บ้านนาปัง ม. ๕ ขนาด ๐.๔๐x๑.๐๐ เมตร จำนวน ๖ ท่อ แยกบ้าน นายเป้ว แสน ศรี ไปหน้าบ้าน นายหลาวทอง	๑๕,๐๐๐	๑๕,๐๐๐	๑๕,๐๐๐	๑๕,๐๐๐	๑๕,๐๐๐	จำนวนท่อ	ให้ราษฎรสัญจรไป มาได้สะดวกภายใน หมู่บ้าน	กองช่าง
๑๑๗	โครงการขยายไหล่ คอนกรีต ม. ๕ หน้าบ้าน นายเชย ต่อซอน	เพื่อให้ราษฎร สัญจรไปมาได้ สะดวกภายใน หมู่บ้าน	บ้านนาปัง ม. ๕ หน้าบ้านนาย เชย ต่อซอน	๔๐๐,๐๐๐	๔๐๐,๐๐๐	๔๐๐,๐๐๐	๔๐๐,๐๐๐	๔๐๐,๐๐๐	จำนวน ถนน	ให้ราษฎรสัญจรไป มาได้สะดวกภายใน หมู่บ้าน	กองช่าง
๑๑๘	โครงการก่อสร้างฐาน คอนกรีต คสล. ศูนย์ พัฒนาเด็กเล็ก ม.๕,๙	เพื่อให้ราษฎร สัญจรไปมาได้ สะดวกภายใน หมู่บ้าน	ศูนย์พัฒนาเด็ก เล็ก ม. ๕,๙	๕๐๐,๐๐๐	๕๐๐,๐๐๐	๕๐๐,๐๐๐	๕๐๐,๐๐๐	๕๐๐,๐๐๐	จำนวน ถนน	ให้ราษฎรสัญจรไป มาได้สะดวกภายใน หมู่บ้าน	กองช่าง
๑๑๙	โครงการปรับภูมิทัศน์และ ล้อมลวดหนามดอนปู่ตา ม. ๕	เพื่อให้ราษฎรใช้ ประโยชน์ร่วมกัน	บ้านนาปัง ม. ๕	๖๐๐,๐๐๐	๖๐๐,๐๐๐	๖๐๐,๐๐๐	๖๐๐,๐๐๐	๖๐๐,๐๐๐		ให้ราษฎรใช้ ประโยชน์ร่วมกัน	กองช่าง

ที่	โครงการ	วัตถุประสงค์	เป้าหมาย (ผลผลิตของ โครงการ)	งบประมาณ					ตัวชี้วัด (KPI)	ผลที่คาดว่าจะ ได้รับ	หน่วยงาน รับผิดชอบ หลัก
				๒๕๖๖ (บาท)	๒๕๖๗ (บาท)	๒๕๖๘ (บาท)	๒๕๖๙ (บาท)	๒๕๗๐ (บาท)			
๑๒๐	โครงการก่อสร้างถนนคอนกรีต ในเขตพื้นที่บ้านนาปัง ม. ๕	เพื่อให้ราษฎรสัญจรไปมาได้สะดวกภายในหมู่บ้าน	บ้านนาปัง ม. ๕	๕๐๐,๐๐๐	๕๐๐,๐๐๐	๕๐๐,๐๐๐	๕๐๐,๐๐๐	๕๐๐,๐๐๐	จำนวนถนน	ราษฎรได้รับความสะดวกในการสัญจรไปมาในหมู่บ้าน	กองช่าง
๑๒๑	โครงการก่อสร้างถนนคันดิน ในเขตพื้นที่บ้านนาปัง ม. ๕	เพื่อขนถ่ายสินค้าทางการเกษตร	บ้านนาปัง ม. ๕	๕๐๐,๐๐๐	๕๐๐,๐๐๐	๕๐๐,๐๐๐	๕๐๐,๐๐๐	๕๐๐,๐๐๐	จำนวนถนน	ราษฎรในชุมชนและชุมชนใกล้เคียงได้สัญจรไปมา	กองช่าง
๑๒๒	โครงการก่อสร้างรางระบายน้ำในชุมชน บ้านนาปัง ม. ๕	เพื่อระบายน้ำเสียออกจากชุมชน	บ้านนาปัง ม. ๕	๕๐๐,๐๐๐	๕๐๐,๐๐๐	๕๐๐,๐๐๐	๕๐๐,๐๐๐	๕๐๐,๐๐๐	จำนวนถนน	ทำให้หมู่บ้านสะอาด น่าอยู่	กองช่าง
๑๒๓	โครงการก่อสร้างเมรุ ที่ป่าช้าสาธารณะ ม. ๕,ม. ๙	เพื่อราษฎรใช้ประกอบพิธีกรรมทางศาสนา	บ้านนาปัง ม. ๕, ม. ๙	๑,๘๐๐,๐๐๐	๑,๘๐๐,๐๐๐	๑,๘๐๐,๐๐๐	๑,๘๐๐,๐๐๐	๑,๘๐๐,๐๐๐		ราษฎรใช้เป็นที่ประกอบพิธีกรรมทางศาสนา	กองช่าง
๑๒๔	โครงการก่อสร้างศาลาาบุญ ที่ป่าช้าสาธารณะ ประโยชน์ ม. ๕ , ม. ๙	เพื่อราษฎรใช้เป็นที่ประกอบพิธีกรรมทางศาสนา	บ้านนาปัง ม. ๕, ม. ๙	๖๐๐,๐๐๐	๖๐๐,๐๐๐	๖๐๐,๐๐๐	๖๐๐,๐๐๐	๖๐๐,๐๐๐		ราษฎรใช้เป็นที่ประกอบพิธีกรรมทางศาสนา	กองช่าง
๑๒๕	โครงการติดตั้งกล้อง PCTV ตามหมู่บ้านและชุมชน ม. ๕	เพื่อความมั่นคงและความสงบสุขของชุมชน	บ้านนาปัง ม. ๕	๒๕๐,๐๐๐	๒๕๐,๐๐๐	๒๕๐,๐๐๐	๒๕๐,๐๐๐	๒๕๐,๐๐๐		ชุมชนมีความมั่นคงและความสงบสุข	กองช่าง
๑๒๖	โครงการซ่อมแซมถนนดิน ม.๕ (เส้นนายนายกา)	เพื่อให้ราษฎรสัญจรไปมาได้สะดวกภายในหมู่บ้าน	ยาว ๔๐๐ ม.	๖๘,๐๐๐	๖๘,๐๐๐	๖๘,๐๐๐	๖๘,๐๐๐	๖๘,๐๐๐	จำนวนถนน	ราษฎรได้รับความสะดวกในการสัญจรไปมาระหว่างหมู่บ้าน	กองช่าง

ที่	โครงการ	วัตถุประสงค์	เป้าหมาย (ผลผลิตของ โครงการ)	งบประมาณ					ตัวชี้วัด (KPI)	ผลที่คาดว่าจะ ได้รับ	หน่วยงาน รับผิดชอบ หลัก
				๒๕๖๖ (บาท)	๒๕๖๗ (บาท)	๒๕๖๘ (บาท)	๒๕๖๙ (บาท)	๒๕๗๐ (บาท)			
๑๒๗	โครงการซ่อมแซมถนนดิน ม. ๕ (เส้นนางนารี)	เพื่อให้ราษฎร สัญจรไปมาได้ สะดวกภายใน หมู่บ้าน	ยาว ๔๐๐ ม.	๗๘,๐๐๐	๗๘,๐๐๐	๗๘,๐๐๐	๗๘,๐๐๐	๗๘,๐๐๐	จำนวน ถนน	ราษฎรได้รับความ สะดวกในการ สัญจรไปมาระหว่าง หมู่บ้าน	กองช่าง
๑๒๘	โครงการซ่อมแซมถนนดิน ม. ๕ (เส้นนายสุณา)	เพื่อให้ราษฎร สัญจรไปมาได้ สะดวกระหว่าง หมู่บ้าน	ยาว ๒๐๐ ม.	๕๔,๐๐๐	๕๔,๐๐๐	๕๔,๐๐๐	๕๔,๐๐๐	๕๔,๐๐๐	จำนวน ถนน	ราษฎรได้รับความ สะดวกในการ สัญจรไปมาใน หมู่บ้าน	กองช่าง
๑๒๙	โครงการซ่อมแซมถนนดิน ม. ๕ (เส้นสวนนาย อานนท์)	เพื่อให้ราษฎร สัญจรไปมาได้ สะดวกระหว่าง หมู่บ้าน	ยาว ๔๖๐ ม.	๙๐,๐๐๐	๙๐,๐๐๐	๙๐,๐๐๐	๙๐,๐๐๐	๙๐,๐๐๐	จำนวน ถนน	ราษฎรได้รับความ สะดวกในการ สัญจรไปมาใน หมู่บ้าน	กองช่าง
๑๓๐	โครงการซ่อมแซมถนนดิน พร้อมวางท่อ ม. ๕ (นา นายหลอม- นายหนูเวียง)	เพื่อให้ราษฎร สัญจรไปมาได้ สะดวกระหว่าง หมู่บ้าน	กว้าง ๔ ม. ยาว ๔๗๐ ม. วาง ท่อคสล.ขนาด ๐.๔x๑.๐๐ เมตร	๑๒๐,๐๐๐	๑๒๐,๐๐๐	๑๒๐,๐๐๐	๑๒๐,๐๐๐	๑๒๐,๐๐๐	จำนวน ถนน	ราษฎรได้รับความ สะดวกในการ สัญจรไปมาใน หมู่บ้าน	กองช่าง
๑๓๑	โครงการก่อสร้างถนน คสล. ม. ๕ (เส้นไปป่าช้า)	เพื่อให้ราษฎร สัญจรไปมาได้ สะดวกภายใน หมู่บ้าน	ยาว ๒๒๕ ม.	๕๐๐,๐๐๐	๕๐๐,๐๐๐	๕๐๐,๐๐๐	๕๐๐,๐๐๐	๕๐๐,๐๐๐	จำนวน ถนน	ราษฎรได้รับความ สะดวกในการ สัญจรไปมาระหว่าง หมู่บ้าน	กองช่าง
๑๓๒	โครงการซ่อมแซมถนนดิน พร้อมวางท่อระบายน้ำ เส้นนางนารี ม. ๕	เพื่อให้ราษฎร สัญจรไปมาได้ สะดวกภายใน หมู่บ้าน	ขนาด ๐.๖๐x๑.๐๐ เมตร จำนวน ๖ ท่อน	๑๐๐,๐๐๐	๑๐๐,๐๐๐	๑๐๐,๐๐๐	๑๐๐,๐๐๐	๑๐๐,๐๐๐	จำนวน ถนน	ราษฎรได้รับความ สะดวกในการ สัญจรไปมาใน หมู่บ้าน	กองช่าง

ที่	โครงการ	วัตถุประสงค์	เป้าหมาย (ผลผลิตของ โครงการ)	งบประมาณ					ตัวชี้วัด (KPI)	ผลที่คาดว่าจะ ได้รับ	หน่วยงาน รับผิดชอบ หลัก
				๒๕๖๖ (บาท)	๒๕๖๗ (บาท)	๒๕๖๘ (บาท)	๒๕๖๙ (บาท)	๒๕๗๐ (บาท)			
๑๓๓	โครงการขยายไหล่ทาง ถนน คสล.หน้าวัดทิศ ตะวันออก ม. ๕	เพื่อให้ราษฎร สัญจรไปมาได้ สะดวกภายใน หมู่บ้าน	ยาว ๙๔ ม.	๔๓,๐๐๐	๔๓,๐๐๐	๔๓,๐๐๐	๔๓,๐๐๐	๔๓,๐๐๐	จำนวน ถนน	ราษฎรได้รับความ สะดวกในการ สัญจรไปมาใน หมู่บ้าน	กองช่าง
๑๓๔	โครงการขยายไหล่ทาง ถนน คสล. หน้าวัดทิศ ตะวันออก ม.๕	เพื่อให้ราษฎร สัญจรไปมาได้ สะดวกภายใน หมู่บ้าน	ยาว ๓๖ ม.	๑๘,๐๐๐	๑๘,๐๐๐	๑๘,๐๐๐	๑๘,๐๐๐	๑๘,๐๐๐	จำนวน ถนน	ราษฎรได้รับความ สะดวกในการ สัญจรไปมาใน หมู่บ้าน	กองช่าง
๑๓๕	โครงการก่อสร้างถนน ลำลอง เพื่อการเกษตร สาธารณะป่าช้า – นานาย นวล ม. ๕	เพื่อให้ราษฎร สัญจรไปมาได้ สะดวกภายใน หมู่บ้าน	ยาว ๖๐๐ ม.	๖๐,๐๐๐	๖๐,๐๐๐	๖๐,๐๐๐	๖๐,๐๐๐	๖๐,๐๐๐	จำนวน ถนน	ราษฎรได้รับความ สะดวกในการ สัญจรไปมาใน หมู่บ้าน	กองช่าง
๑๓๖	โครงการซ่อมถนนคันดิน เส้นนางสนุนา ม. ๕	เพื่อให้ราษฎร สัญจรไปมาได้ สะดวกภายใน หมู่บ้าน	ยาว ๒๐๐ ม.	๒๕,๐๐๐	๒๕,๐๐๐	๒๕,๐๐๐	๒๕,๐๐๐	๒๕,๐๐๐	จำนวน ถนน	ราษฎรได้รับความ สะดวกในการ สัญจรไปมาใน หมู่บ้าน	กองช่าง
๑๓๗	โครงการซ่อมแซมราง ระบายน้ำหมู่บ้าน ม.๕,๙	เพื่อระบายน้ำ ไม่ให้เกิดกักขัง	ยาว ๑๐๐ ม.	๑๐๐,๐๐๐	๑๐๐,๐๐๐	๑๐๐,๐๐๐	๑๐๐,๐๐๐	๑๐๐,๐๐๐	จำนวน ถนน	น้ำไม่กักขังเส้นทาง สัญจร	กองช่าง
๑๓๘	โครงการซ่อมถนนคันดิน ทางขึ้นภูกระแต ม.๕	เพื่อให้ราษฎร สัญจรไปมาได้ สะดวกภายใน หมู่บ้าน	ยาว ๗๕๐ ม.	๑๐๐,๐๐๐	๑๐๐,๐๐๐	๑๐๐,๐๐๐	๑๐๐,๐๐๐	๑๐๐,๐๐๐	จำนวน ถนน	ราษฎรได้รับความ สะดวกในการ สัญจรไปมาใน หมู่บ้าน	กองช่าง
๑๓๙	โครงการก่อสร้างถนนลูกรัง ชลประทาน-นายหัน ม. ๕	เพื่อให้ราษฎร สัญจรไปมาได้ สะดวกภายใน หมู่บ้าน	ยาว ๑,๐๐๐ ม.	๒๐๐,๐๐๐	๒๐๐,๐๐๐	๒๐๐,๐๐๐	๒๐๐,๐๐๐	๒๐๐,๐๐๐	จำนวน ถนน	ราษฎรได้รับความ สะดวกในการ สัญจรไปมาใน หมู่บ้าน	กองช่าง

ที่	โครงการ	วัตถุประสงค์	เป้าหมาย (ผลผลิตของ โครงการ)	งบประมาณ					ตัวชี้วัด (KPI)	ผลที่คาดว่าจะ ได้รับ	หน่วยงาน รับผิดชอบ หลัก
				๒๕๖๖ (บาท)	๒๕๖๗ (บาท)	๒๕๖๘ (บาท)	๒๕๖๙ (บาท)	๒๕๗๐ (บาท)			
๑๔๐	โครงการก่อสร้างถนน คสล. นาปังปงขาม – ป่า ช้า	เพื่อให้ราษฎร สัญจรไปมาได้ สะดวกภายใน หมู่บ้าน	ยาว ๖๐๐ ม.	๑,๒๐๐,๐๐๐	๑,๒๐๐,๐๐๐	๑,๒๐๐,๐๐๐	๑,๒๐๐,๐๐๐	๑,๒๐๐,๐๐๐	จำนวน ถนน	ราษฎรได้รับความ สะดวกในการ สัญจรไปมาใน หมู่บ้าน	กองช่าง
๑๔๑	โครงการก่อสร้างถนน คสล. ม. ๙ เส้นทาง ชลประทาน	เพื่อให้ราษฎร สัญจรไปมาได้ สะดวกภายใน หมู่บ้าน	บ้านปงขาม ม. ๙ เส้นทาง ชลประทาน	๕๐๐,๐๐๐	๕๐๐,๐๐๐	๕๐๐,๐๐๐	๕๐๐,๐๐๐	๕๐๐,๐๐๐	จำนวน ถนน	ราษฎรได้รับความ สะดวกในการ สัญจรไปมาใน หมู่บ้าน	กองช่าง
๑๔๒	โครงการก่อสร้างถนน คสล. ม. ๙ เส้นทางนมัน	เพื่อให้ราษฎร สัญจรไปมาได้ สะดวกภายใน หมู่บ้าน	บ้านปงขาม ม. ๙ เส้นทาง นมัน	๕๐๐,๐๐๐	๕๐๐,๐๐๐	๕๐๐,๐๐๐	๕๐๐,๐๐๐	๕๐๐,๐๐๐	จำนวน ถนน	ราษฎรได้รับความ สะดวกในการ สัญจรไปมาใน หมู่บ้าน	กองช่าง
๑๔๓	โครงการก่อสร้างถนน คสล. ม. ๙ เส้นทาง นนายเกษม	เพื่อให้ราษฎร สัญจรไปมาได้ สะดวกภายใน หมู่บ้าน	บ้านปงขาม ม. ๙ เส้นทาง นนายเกษม	๕๐๐,๐๐๐	๕๐๐,๐๐๐	๕๐๐,๐๐๐	๕๐๐,๐๐๐	๕๐๐,๐๐๐	จำนวน ถนน	ราษฎรได้รับความ สะดวกในการ สัญจรไปมาใน หมู่บ้าน	กองช่าง
๑๔๔	โครงการก่อสร้างถนน คสล. ม. ๙ เส้นทางกฐิน	เพื่อให้ราษฎร สัญจรไปมาได้ สะดวกภายใน หมู่บ้าน	บ้านปงขาม ม. ๙ เส้นทาง กฐิน	๕๐๐,๐๐๐	๕๐๐,๐๐๐	๕๐๐,๐๐๐	๕๐๐,๐๐๐	๕๐๐,๐๐๐	จำนวน ถนน	ราษฎรได้รับความ สะดวกในการ สัญจรไปมาใน หมู่บ้าน	กองช่าง
๑๔๕	โครงการก่อสร้างคลอง ระบายน้ำ ม. ๙ เส้นทาง บ้านนายคำมี คนไฉ	เพื่อให้ราษฎร สัญจรไปมาได้ สะดวกภายใน หมู่บ้าน	บ้านปงขาม ม. ๙ เส้นทาง บ้านนายคำมี คนไฉ	๕๐๐,๐๐๐	๕๐๐,๐๐๐	๕๐๐,๐๐๐	๕๐๐,๐๐๐	๕๐๐,๐๐๐	จำนวน ถนน	ราษฎรได้รับความ สะดวกในการ สัญจรไปมาใน หมู่บ้าน	กองช่าง

ที่	โครงการ	วัตถุประสงค์	เป้าหมาย (ผลผลิตของ โครงการ)	งบประมาณ					ตัวชี้วัด (KPI)	ผลที่คาดว่าจะ ได้รับ	หน่วยงาน รับผิดชอบ หลัก
				๒๕๖๖ (บาท)	๒๕๖๗ (บาท)	๒๕๖๘ (บาท)	๒๕๖๙ (บาท)	๒๕๗๐ (บาท)			
๑๔๖	โครงการก่อสร้างคลองระบายน้ำ ม. ๙ ชำบ้านนายรุ่ง กาเผือก	เพื่อให้ราษฎรสัญจรไปมาได้สะดวกภายในหมู่บ้าน	บ้านปางขาม ม. ๙ ชำบ้านนายรุ่ง กาเผือก	๕๐๐,๐๐๐	๕๐๐,๐๐๐	๕๐๐,๐๐๐	๕๐๐,๐๐๐	๕๐๐,๐๐๐	จำนวนถนน	ราษฎรได้รับความสะดวกในการสัญจรไปมาในหมู่บ้าน	กองช่าง
๑๔๗	โครงการก่อสร้างคลองระบายน้ำ ม. ๙ ชำบ้านนายพล รัตตะนะ	เพื่อให้ราษฎรสัญจรไปมาได้สะดวกภายในหมู่บ้าน	บ้านปางขาม ม. ๙ ชำบ้านนายพล รัตตะนะ	๕๐๐,๐๐๐	๕๐๐,๐๐๐	๕๐๐,๐๐๐	๕๐๐,๐๐๐	๕๐๐,๐๐๐	จำนวนถนน	ราษฎรได้รับความสะดวกในการสัญจรไปมาในหมู่บ้าน	กองช่าง
๑๔๘	โครงการก่อสร้างคลองระบายน้ำ ม. ๙ เส้นทางหน้าบ้านนายอู๋ ใจทัศน์	เพื่อให้ราษฎรสัญจรไปมาได้สะดวกภายในหมู่บ้าน	บ้านปางขาม ม. ๙ เส้นทางหน้าบ้านนายอู๋ ใจทัศน์	๕๐๐,๐๐๐	๕๐๐,๐๐๐	๕๐๐,๐๐๐	๕๐๐,๐๐๐	๕๐๐,๐๐๐	จำนวนถนน	ราษฎรได้รับความสะดวกในการสัญจรไปมาในหมู่บ้าน	กองช่าง
๑๔๙	โครงการติดตั้งกล้อง PCTV ภายในหมู่บ้าน ม. ๙	เพื่อความมั่นคงและความสงบสุขของชุมชน	บ้านปางขาม ม. ๙	๕๐๐,๐๐๐	๕๐๐,๐๐๐	๕๐๐,๐๐๐	๕๐๐,๐๐๐	๕๐๐,๐๐๐		ชุมชนมีความมั่นคงและความสงบสุข	กองช่าง
๑๕๐	โครงการก่อสร้างถนนลาดยาง ระหว่างคุ้มโนนเจริญ บ้านนาปัง ม. ๙ - ตำบลบุงคำ อำเภอเลิงนกทา จังหวัดยโสธร	เพื่อให้ราษฎรสัญจรไปมาได้สะดวกระหว่างหมู่บ้าน	คุ้มโนนเจริญ บ้านนาปัง ม. ๙ - ตำบลบุงคำ อำเภอเลิงนกทา จังหวัดยโสธร	๑๐,๐๐๐,๐๐๐	๑๐,๐๐๐,๐๐๐	๑๐,๐๐๐,๐๐๐	๑๐,๐๐๐,๐๐๐	๑๐,๐๐๐,๐๐๐	จำนวนถนน	ให้ราษฎรสัญจรไปมาได้สะดวกระหว่างหมู่บ้าน	กองช่าง
๑๕๑	โครงการก่อสร้างถนนลาดยาง สามแยกสวนนายเหรียญ บ้านปางขาม ม. ๙ - นานายสีทอน บ้านห้วยทราย ม. ๗	เพื่อให้ราษฎรสัญจรไปมาได้สะดวกระหว่างหมู่บ้าน	สามแยกสวนนายเหรียญ บ้านปางขาม ม. ๙ - นานายสีทอน บ้านห้วยทราย ม. ๗	๕,๐๐๐,๐๐๐	๕,๐๐๐,๐๐๐	๕,๐๐๐,๐๐๐	๕,๐๐๐,๐๐๐	๕,๐๐๐,๐๐๐	จำนวนถนน	ให้ราษฎรสัญจรไปมาได้สะดวกระหว่างหมู่บ้าน	กองช่าง



ที่	โครงการ	วัตถุประสงค์	เป้าหมาย (ผลผลิตของ โครงการ)	งบประมาณ					ตัวชี้วัด (KPI)	ผลที่คาดว่าจะ ได้รับ	หน่วยงาน รับผิดชอบ หลัก
				๒๕๖๖ (บาท)	๒๕๖๗ (บาท)	๒๕๖๘ (บาท)	๒๕๖๙ (บาท)	๒๕๗๐ (บาท)			
๑๕๒	โครงการก่อสร้างถนนคันดิน คุ่มโนนเจริญ บ้านปงขาม ม. ๙ - บ้านห้วยทราย ม. ๗	เพื่อให้ราษฎรสัญจรไปมาได้สะดวกระหว่างหมู่บ้าน	ขนาด ๒,๐๐๐ เมตร	๑,๐๐๐,๐๐๐	๑,๐๐๐,๐๐๐	๑,๐๐๐,๐๐๐	๑,๐๐๐,๐๐๐	๑,๐๐๐,๐๐๐	จำนวนถนน	ให้ราษฎรสัญจรไปมาได้สะดวกระหว่างหมู่บ้าน	กองช่าง
๑๕๓	โครงการก่อสร้างถนนคสล. ภายในหมู่บ้านปงขาม ม. ๙	เพื่อให้ราษฎรสัญจรไปมาได้สะดวกภายในหมู่บ้าน	ภายในหมู่บ้านปงขาม ม. ๙	๕๐๐,๐๐๐	๕๐๐,๐๐๐	๕๐๐,๐๐๐	๕๐๐,๐๐๐	๕๐๐,๐๐๐	จำนวนถนน	ราษฎรได้รับความสะดวกในการสัญจรไปมาในหมู่บ้าน	กองช่าง
๑๕๔	โครงการก่อสร้างถนนคันดิน ภายในหมู่บ้านปงขาม ม. ๙	เพื่อให้ราษฎรสัญจรไปมาได้สะดวกภายในหมู่บ้าน	ภายในหมู่บ้านปงขาม ม.๙	๓๐๐,๐๐๐	๓๐๐,๐๐๐	๓๐๐,๐๐๐	๓๐๐,๐๐๐	๓๐๐,๐๐๐	จำนวนถนน	ให้ราษฎรสัญจรไปมาได้สะดวกภายในหมู่บ้าน	กองช่าง
๑๕๕	โครงการก่อสร้างถนนลูกรังเส้นทางชลประทาน ม. ๙	เพื่อให้ราษฎรสัญจรไปมาได้สะดวก	บ้านปงขาม ม. ๙	๑,๐๐๐,๐๐๐	๑,๐๐๐,๐๐๐	๑,๐๐๐,๐๐๐	๑,๐๐๐,๐๐๐	๑,๐๐๐,๐๐๐	จำนวนถนน	ให้ราษฎร สัญจรไปมาได้สะดวก	กองช่าง
๑๕๖	โครงการก่อสร้างถนนลูกรังชลประทาน ม. ๙ - บ้านโนนสวาท	เพื่อให้ราษฎรสัญจรไปมาได้สะดวกภายในหมู่บ้าน	ยาว ๑,๕๐๐ ม.	๓๐๐,๐๐๐	๓๐๐,๐๐๐	๓๐๐,๐๐๐	๓๐๐,๐๐๐	๓๐๐,๐๐๐	จำนวนถนน	ราษฎรได้รับความสะดวกในการสัญจรไปมาในหมู่บ้าน	กองช่าง
๑๕๗	โครงการเสริมผิวถนนลูกรังนายนายเหรียญ - ชลประทาน ม. ๙	เพื่อให้ราษฎรสัญจรไปมาได้สะดวกภายในหมู่บ้าน	ยาว ๓,๐๐๐ ม.	๓๐๐,๐๐๐	๓๐๐,๐๐๐	๓๐๐,๐๐๐	๓๐๐,๐๐๐	๓๐๐,๐๐๐	จำนวนถนน	ราษฎรได้รับความสะดวกในการสัญจรไปมาในหมู่บ้าน	กองช่าง
๑๕๘	โครงการวางท่อ คสล. เส้นนายนายเกิน ม. ๙	เพื่อให้ราษฎรสัญจรไปมาได้สะดวกระหว่างหมู่บ้าน	ขนาด ๐.๔๐x๑.๐๐ เมตร จำนวน ๘ ท่อน	๘,๙๐๐	๘,๙๐๐	๘,๙๐๐	๘,๙๐๐	๘,๙๐๐	จำนวนถนน	ราษฎรได้รับความสะดวกในการสัญจรไปมาในหมู่บ้าน	กองช่าง

ที่	โครงการ	วัตถุประสงค์	เป้าหมาย (ผลผลิตของ โครงการ)	งบประมาณ					ตัวชี้วัด (KPI)	ผลที่คาดว่าจะ ได้รับ	หน่วยงาน รับผิดชอบ หลัก
				๒๕๖๖ (บาท)	๒๕๖๗ (บาท)	๒๕๖๘ (บาท)	๒๕๖๙ (บาท)	๒๕๗๐ (บาท)			
๑๕๙	โครงการก่อสร้างถนน คสล. หน้าบ้านนายอ้อด อยู่สุข ม. ๙	เพื่อให้ราษฎร สัญจรไปมาได้ สะดวกระหว่าง หมู่บ้าน	ยาว ๓๐ ม.	๕๐,๐๐๐	๕๐,๐๐๐	๕๐,๐๐๐	๕๐,๐๐๐	๕๐,๐๐๐	จำนวน ถนน	ราษฎรได้รับความ สะดวกในการ สัญจรไปมาใน หมู่บ้าน	กองช่าง
๑๖๐	โครงการก่อสร้างคลอง ระบายน้ำ ภายในหมู่บ้าน นาปัง ม. ๙	เพื่อระบายน้ำ ไม่ให้เกิดกักขัง	ภายในหมู่บ้าน นาปัง ม. ๙	๕๐๐,๐๐๐	๕๐๐,๐๐๐	๕๐๐,๐๐๐	๕๐๐,๐๐๐	๕๐๐,๐๐๐	จำนวน ถนน	ระบายน้ำไม่เกิด กักขัง	กองช่าง
๑๖๑	โครงการซ่อมแซมทาง ระบายน้ำชลประทาน บ้านนาปัง ม. ๙	เพื่อระบายน้ำ ไม่ให้เกิดกักขัง	บ้านนาปัง ม. ๙	๓๐๐,๐๐๐	๓๐๐,๐๐๐	๓๐๐,๐๐๐	๓๐๐,๐๐๐	๓๐๐,๐๐๐	จำนวน ถนน	ระบายน้ำไม่เกิด กักขัง	กองช่าง
๑๖๒	โครงการซ่อมถนนคันดิน เส้นทางชลประทาน ม.๙	เพื่อให้ราษฎร สัญจรไปมาได้ สะดวกภายใน หมู่บ้าน	ยาว ๔๐๐ ม.	๖๑,๐๐๐	๖๑,๐๐๐	๖๑,๐๐๐	๖๑,๐๐๐	๖๑,๐๐๐	จำนวน ถนน	ราษฎรได้รับความ สะดวกในการ สัญจรไปมาใน หมู่บ้าน	กองช่าง
๑๖๓	โครงการซ่อมแซมถนนดิน ม. ๙ (เส้นข้าง ถนนลาดยาง)	เพื่อให้ราษฎร สัญจรไปมาได้ สะดวกภายใน หมู่บ้าน	ยาว ๔๐๐ ม.	๑๐๐,๐๐๐	๑๐๐,๐๐๐	๑๐๐,๐๐๐	๑๐๐,๐๐๐	๑๐๐,๐๐๐	จำนวน ถนน	ราษฎรได้รับความ สะดวกในการ สัญจรไปมาระหว่าง หมู่บ้าน	กองช่าง
๑๖๔	โครงการซ่อมแซมถนนดิน ม. ๙ (เส้นนายนายสนิท)	เพื่อให้ราษฎร สัญจรไปมาได้ สะดวกภายใน หมู่บ้าน	ยาว ๔๕๐ ม.	๗๐,๐๐๐	๗๐,๐๐๐	๗๐,๐๐๐	๗๐,๐๐๐	๗๐,๐๐๐	จำนวน ถนน	ราษฎรได้รับความ สะดวกในการ สัญจรไปมาระหว่าง หมู่บ้าน	กองช่าง
๑๖๕	โครงการซ่อมแซมถนนดิน ม. ๙ (เส้นหน้าบ้านนายสม เพียร)	เพื่อให้ราษฎร สัญจรไปมาได้ สะดวกภายใน หมู่บ้าน	ยาว ๗๐๐ ม.	๑๐๐,๐๐๐	๑๐๐,๐๐๐	๑๐๐,๐๐๐	๑๐๐,๐๐๐	๑๐๐,๐๐๐	จำนวน ถนน	ราษฎรได้รับความ สะดวกในการ สัญจรไปมาระหว่าง หมู่บ้าน	กองช่าง

ที่	โครงการ	วัตถุประสงค์	เป้าหมาย (ผลผลิตของ โครงการ)	งบประมาณ					ตัวชี้วัด (KPI)	ผลที่คาดว่าจะ ได้รับ	หน่วยงาน รับผิดชอบ หลัก
				๒๕๖๖ (บาท)	๒๕๖๗ (บาท)	๒๕๖๘ (บาท)	๒๕๖๙ (บาท)	๒๕๗๐ (บาท)			
๑๖๖	โครงการซ่อมแซมถนนดิน ม. ๙ (เส้นไร่นายสมพร)	เพื่อให้ราษฎร สัญจรไปมาได้ สะดวกภายใน หมู่บ้าน	ยาว ๒๐๐ ม.	๔๐,๐๐๐	๔๐,๐๐๐	๔๐,๐๐๐	๔๐,๐๐๐	๔๐,๐๐๐	จำนวน ถนน	ราษฎรได้รับความ สะดวกในการ สัญจรไปมาระหว่าง หมู่บ้าน	กองช่าง
๑๖๗	โครงการซ่อมแซมถนนดิน ม. ๙ (เส้นไร่นายบัวพา)	เพื่อให้ราษฎร สัญจรไปมาได้ สะดวกภายใน หมู่บ้าน	ยาว ๔๕๐ ม.	๘๐,๐๐๐	๘๐,๐๐๐	๘๐,๐๐๐	๘๐,๐๐๐	๘๐,๐๐๐	จำนวน ถนน	ราษฎรได้รับความ สะดวกในการ สัญจรไปมาระหว่าง หมู่บ้าน	กองช่าง
๑๖๘	โครงการซ่อมแซมถนนดิน ม. ๙ (เส้นนายนายธาตุ)	เพื่อให้ราษฎร สัญจรไปมาได้ สะดวกภายใน หมู่บ้าน	ยาว ๕๐๐ ม.	๘๐,๐๐๐	๘๐,๐๐๐	๘๐,๐๐๐	๘๐,๐๐๐	๘๐,๐๐๐	จำนวน ถนน	ราษฎรได้รับความ สะดวกในการ สัญจรไปมาระหว่าง หมู่บ้าน	กองช่าง
๑๖๙	โครงการซ่อมแซมถนนดิน ม. ๙ พร้อมวางท่อ (เส้น นายนายสุข)	เพื่อให้ราษฎร สัญจรไปมาได้ สะดวกระหว่าง หมู่บ้าน	ยาว ๖๑๐ ม.	๑๐๐,๐๐๐	๑๐๐,๐๐๐	๑๐๐,๐๐๐	๑๐๐,๐๐๐	๑๐๐,๐๐๐	จำนวน ถนน	ราษฎรได้รับความ สะดวกในการ สัญจรไปมาใน หมู่บ้าน	กองช่าง
๑๗๐	โครงการก่อสร้างถนน คสล. ม. ๙ (เส้นคุ้มโนน เจริญ)	เพื่อให้ราษฎร สัญจรไปมาได้ สะดวกภายใน หมู่บ้าน	ยาว ๑๘๐ ม.	๔๓๐,๐๐๐	๔๓๐,๐๐๐	๔๓๐,๐๐๐	๔๓๐,๐๐๐	๔๓๐,๐๐๐	จำนวน ถนน	ราษฎรได้รับความ สะดวกในการ สัญจรไปมาระหว่าง หมู่บ้าน	กองช่าง
๑๗๑	ซ่อมแซมถนน คสล. ใน หมู่บ้านโนนสวาท ม. ๖	เพื่อให้ราษฎร สัญจรไปมาได้ สะดวกภายใน หมู่บ้าน	บ้านโนนสวาท ม. ๖	๕๐๐,๐๐๐	๕๐๐,๐๐๐	๕๐๐,๐๐๐	๕๐๐,๐๐๐	๕๐๐,๐๐๐	จำนวน ถนน	ราษฎรได้รับความ สะดวกในการ สัญจรไปมาใน หมู่บ้าน	กองช่าง

ที่	โครงการ	วัตถุประสงค์	เป้าหมาย (ผลผลิตของ โครงการ)	งบประมาณ					ตัวชี้วัด (KPI)	ผลที่คาดว่าจะ ได้รับ	หน่วยงาน รับผิดชอบ หลัก
				๒๕๖๖ (บาท)	๒๕๖๗ (บาท)	๒๕๖๘ (บาท)	๒๕๖๙ (บาท)	๒๕๗๐ (บาท)			
๑๗๒	ซ่อมแซมคันดิน ในพื้นที่ บ้านโนนสวาท ม. ๖	เพื่อให้ราษฎร สัญจรไปมาได้ สะดวกภายใน หมู่บ้าน	บ้านโนนสวาท ม. ๖	๑,๐๐๐,๐๐๐	๑,๐๐๐,๐๐๐	๑,๐๐๐,๐๐๐	๑,๐๐๐,๐๐๐	๑,๐๐๐,๐๐๐	จำนวน ถนน	ราษฎรได้รับความ สะดวกในการ สัญจรไปมาใน หมู่บ้าน	กองช่าง
๑๗๓	ขยายถนน คสล. ใน หมู่บ้านโนนสวาท ม. ๖	เพื่อให้ราษฎร สัญจรไปมาได้ สะดวกภายใน หมู่บ้าน	บ้านโนนสวาท ม. ๖	๒๐๐,๐๐๐	๒๐๐,๐๐๐	๒๐๐,๐๐๐	๒๐๐,๐๐๐	๒๐๐,๐๐๐	จำนวน ถนน	ราษฎรได้รับความ สะดวกในการ สัญจรไปมาใน หมู่บ้าน	กองช่าง
๑๗๔	โครงการก่อสร้างถนน คสล. บ้านโนนสวาท ม. ๖ - ป่าช้า	เพื่อให้ราษฎร สัญจรไปมาได้ สะดวกภายใน หมู่บ้าน	บ้านโนนสวาท ม. ๖ - ป่าช้า	๕๐๐,๐๐๐	๕๐๐,๐๐๐	๕๐๐,๐๐๐	๕๐๐,๐๐๐	๕๐๐,๐๐๐	จำนวน ถนน	ราษฎรได้รับความ สะดวกในการ สัญจรไปมาใน หมู่บ้าน	กองช่าง
๑๗๕	สร้างคลองระบายน้ำ บ้าน โนนสวาท ม. ๖	เพื่อระบายน้ำที่ดี	บ้านโนนสวาท ม. ๖	๕๐๐,๐๐๐	๕๐๐,๐๐๐	๕๐๐,๐๐๐	๕๐๐,๐๐๐	๕๐๐,๐๐๐	จำนวน ถนน	การระบายน้ำที่ดี	กองช่าง
๑๗๖	ซ่อมแซมคลองระบายน้ำ ในหมู่บ้านโนนสวาท ม. ๖	เพื่อระบายน้ำที่ดี	บ้านโนนสวาท ม. ๖	๑๐๐,๐๐๐	๑๐๐,๐๐๐	๑๐๐,๐๐๐	๑๐๐,๐๐๐	๑๐๐,๐๐๐	จำนวน ถนน	การระบายน้ำที่ดี	กองช่าง
๑๗๗	ซ่อมแซมศาลาประชาคม บ้านโนนสวาท ม. ๖	เพื่อราษฎรใช้ ประโยชน์ร่วมกัน	บ้านโนนสวาท ม. ๖	๔๕๐,๐๐๐	๔๕๐,๐๐๐	๔๕๐,๐๐๐	๔๕๐,๐๐๐	๔๕๐,๐๐๐		ราษฎรใช้ประโยชน์ ร่วมกัน	กองช่าง
๑๗๘	สร้างอาคารศูนย์พัฒนาเด็ก เล็ก บ้านโนนสวาท	เพื่อราษฎรใช้ ประโยชน์ร่วมกัน	บ้านโนนสวาท	๓,๐๐๐,๐๐๐	๓,๐๐๐,๐๐๐	๓,๐๐๐,๐๐๐	๓,๐๐๐,๐๐๐	๓,๐๐๐,๐๐๐		ราษฎรใช้ประโยชน์ ร่วมกัน	กองช่าง
๑๗๙	ซ่อมแซมอาคารศูนย์ พัฒนาเด็กเล็ก บ้านโนน สวาท	เพื่อราษฎรใช้ ประโยชน์ร่วมกัน	บ้านโนนสวาท	๔๐๐,๐๐๐	๔๐๐,๐๐๐	๔๐๐,๐๐๐	๔๐๐,๐๐๐	๔๐๐,๐๐๐		ราษฎรใช้ประโยชน์ ร่วมกัน	กองช่าง
๑๘๐	โครงการซ่อมแซมถนนดิน ม. ๖ (เส้นสวนนางบุญ เพ็ญ)	เพื่อให้ราษฎร สัญจรไปมาได้ สะดวกภายใน หมู่บ้าน	ยาว ๕๐๐ ม.	๗๘,๐๐๐	๗๘,๐๐๐	๗๘,๐๐๐	๗๘,๐๐๐	๗๘,๐๐๐	จำนวน ถนน	ราษฎรได้รับความ สะดวกในการ สัญจรไปมาระหว่าง หมู่บ้าน	กองช่าง

ที่	โครงการ	วัตถุประสงค์	เป้าหมาย (ผลผลิตของ โครงการ)	งบประมาณ					ตัวชี้วัด (KPI)	ผลที่คาดว่าจะ ได้รับ	หน่วยงาน รับผิดชอบ หลัก
				๒๕๖๖ (บาท)	๒๕๖๗ (บาท)	๒๕๖๘ (บาท)	๒๕๖๙ (บาท)	๒๕๗๐ (บาท)			
๑๘๑	โครงการซ่อมแซมถนนดิน ม. ๖ (เส้นหน้าบ้านนาย สมเพียร)	เพื่อให้ราษฎร สัญจรไปมาได้ สะดวกภายใน หมู่บ้าน	ยาว ๓๐๐ ม.	๒๖,๐๐๐	๒๖,๐๐๐	๒๖,๐๐๐	๒๖,๐๐๐	๒๖,๐๐๐	จำนวน ถนน	ราษฎรได้รับความ สะดวกในการ สัญจรไปมาระหว่าง หมู่บ้าน	กองช่าง
๑๘๒	โครงการซ่อมแซมถนนดิน ม. ๖ (เส้นหน้าบ้านนาย สมเพียร)	เพื่อให้ราษฎร สัญจรไปมาได้ สะดวกภายใน หมู่บ้าน	ยาว ๔๐๐ ม.	๓๕,๐๐๐	๓๕,๐๐๐	๓๕,๐๐๐	๓๕,๐๐๐	๓๕,๐๐๐	จำนวน ถนน	ราษฎรได้รับความ สะดวกในการ สัญจรไปมาระหว่าง หมู่บ้าน	กองช่าง
๑๘๓	โครงการซ่อมแซมถนนดิน ม. ๖ (เส้นสามแยกโคก หนองหิน)	เพื่อให้ราษฎร สัญจรไปมาได้ สะดวกระหว่าง หมู่บ้าน	ยาว ๓๐๐ ม.	๔๗,๐๐๐	๔๗,๐๐๐	๔๗,๐๐๐	๔๗,๐๐๐	๔๗,๐๐๐	จำนวน ถนน	ราษฎรได้รับความ สะดวกในการ สัญจรไปมาใน หมู่บ้าน	กองช่าง
๑๘๔	โครงการซ่อมแซมถนนดิน ม. ๖ (เส้นไร่นายสาม)	เพื่อให้ราษฎร สัญจรไปมาได้ สะดวกภายใน หมู่บ้าน	ยาว ๕๐๐ ม.	๔๔,๐๐๐	๔๔,๐๐๐	๔๔,๐๐๐	๔๔,๐๐๐	๔๔,๐๐๐	จำนวน ถนน	ราษฎรได้รับความ สะดวกในการ สัญจรไปมาระหว่าง หมู่บ้าน	กองช่าง
๑๘๕	โครงการเสริมผิวถนน คสล. ม. ๖ (หน้าบ้านนาย สมจิต)	เพื่อให้ราษฎร สัญจรไปมาได้ สะดวกภายใน หมู่บ้าน	ยาว ๓๖ ม.	๑๐๐,๐๐๐	๑๐๐,๐๐๐	๑๐๐,๐๐๐	๑๐๐,๐๐๐	๑๐๐,๐๐๐	จำนวน ถนน	ราษฎรได้รับความ สะดวกในการ สัญจรไปมาระหว่าง หมู่บ้าน	กองช่าง
๑๘๖	โครงการซ่อมแซมถนนดิน ม. ๖ (สามแยกถนนนาย เสีเยี่ยม)	เพื่อให้ราษฎร สัญจรไปมาได้ สะดวกภายใน หมู่บ้าน	ยาว ๑,๐๐๐ ม.	๒๐๐,๐๐๐	๒๐๐,๐๐๐	๒๐๐,๐๐๐	๒๐๐,๐๐๐	๒๐๐,๐๐๐	จำนวน ถนน	ราษฎรได้รับความ สะดวกในการ สัญจรไปมาระหว่าง หมู่บ้าน	กองช่าง

ที่	โครงการ	วัตถุประสงค์	เป้าหมาย (ผลผลิตของ โครงการ)	งบประมาณ					ตัวชี้วัด (KPI)	ผลที่คาดว่าจะ ได้รับ	หน่วยงาน รับผิดชอบ หลัก
				๒๕๖๖ (บาท)	๒๕๖๗ (บาท)	๒๕๖๘ (บาท)	๒๕๖๙ (บาท)	๒๕๗๐ (บาท)			
๑๘๗	โครงการก่อสร้างถนน คสล. ม. ๖ (โนนสวาท – นาทาม)	เพื่อให้ราษฎร สัญจรไปมาได้ สะดวกภายใน หมู่บ้าน	ยาว ๑๘๐ ม.	๕๐๐,๐๐๐	๕๐๐,๐๐๐	๕๐๐,๐๐๐	๕๐๐,๐๐๐	๕๐๐,๐๐๐	จำนวน ถนน	ราษฎรได้รับความ สะดวกในการ สัญจรไปมาระหว่าง หมู่บ้าน	กองช่าง
๑๘๘	โครงการก่อสร้าง ถนนลาดยาง สายบ้าน โนนสวาท – บ้านนาทาม (แผนชุมชน ม. ๖)	เพื่อให้ราษฎร สัญจรไปมาได้ สะดวกภายใน หมู่บ้าน	กว้าง ๖ ม. ยาว ๘,๐๐๐ ม. ไหล่ทางลาดยาง กว้างข้างละ ๑ ม.	๑๘,๙๙๕,๐๐๐	๑๘,๙๙๕,๐๐๐	๑๘,๙๙๕,๐๐๐	๑๘,๙๙๕,๐๐๐	๑๘,๙๙๕,๐๐๐	จำนวน ถนน	ราษฎรได้รับความ สะดวกในการ สัญจรไปมาใน หมู่บ้าน	กองช่าง
๑๘๙	โครงการก่อสร้าง ถนนลาดยาง สายบ้าน โนนสวาท – บ้านคำเซียง สา ต.นาอุดม อ.นิคมคำ สร้อย	เพื่อให้ราษฎร สัญจรไปมาได้ สะดวกภายใน หมู่บ้าน	กว้าง ๖ ม. ยาว ๒,๐๐๐ ม. ไหล่ ทางลาดยาง กว้างข้างละ ๑ ม.	๕,๐๐๐,๐๐๐	๕,๐๐๐,๐๐๐	๕,๐๐๐,๐๐๐	๕,๐๐๐,๐๐๐	๕,๐๐๐,๐๐๐	จำนวน ถนน	ราษฎรได้รับความ สะดวกในการ สัญจรไปมาใน หมู่บ้าน	กองช่าง
๑๙๐	โครงการซ่อมแซมถนนคัน ดิน เส้นนายนายคำแหวน ม. ๖	เพื่อให้ราษฎร สัญจรไปมาได้ สะดวกภายใน หมู่บ้าน	ยาว ๓๕๐ ม.	๕๓,๐๐๐	๕๓,๐๐๐	๕๓,๐๐๐	๕๓,๐๐๐	๕๓,๐๐๐	จำนวน ถนน	ราษฎรได้รับความ สะดวกในการ สัญจรไปมาใน หมู่บ้าน	กองช่าง
๑๙๑	โครงการซ่อมแซมถนนคัน ดิน เส้นทางชลประทาน ม. ๖	เพื่อให้ราษฎร สัญจรไปมาได้ สะดวกภายใน หมู่บ้าน	ยาว ๒๐๐ ม.	๒๐,๐๐๐	๒๐,๐๐๐	๒๐,๐๐๐	๒๐,๐๐๐	๒๐,๐๐๐	จำนวน ถนน	ราษฎรได้รับความ สะดวกในการ สัญจรไปมาใน หมู่บ้าน	กองช่าง
๑๙๒	โครงการซ่อมแซมถนนคัน ดิน เส้นนายนายคำหนูเดิม ม. ๖	เพื่อให้ราษฎร สัญจรไปมาได้ สะดวกภายใน หมู่บ้าน	ยาว ๖๐๐ ม.	๖๐,๐๐๐	๖๐,๐๐๐	๖๐,๐๐๐	๖๐,๐๐๐	๖๐,๐๐๐	จำนวน ถนน	ราษฎรได้รับความ สะดวกในการ สัญจรไปมาใน หมู่บ้าน	กองช่าง

ที่	โครงการ	วัตถุประสงค์	เป้าหมาย (ผลผลิตของ โครงการ)	งบประมาณ					ตัวชี้วัด (KPI)	ผลที่คาดว่าจะ ได้รับ	หน่วยงาน รับผิดชอบ หลัก
				๒๕๖๖ (บาท)	๒๕๖๗ (บาท)	๒๕๖๘ (บาท)	๒๕๖๙ (บาท)	๒๕๗๐ (บาท)			
๑๙๓	โครงการก่อสร้างถนน ลำลอง เพื่อการเกษตร ไร่มั่นนายเสงี่ยม ม. ๖	เพื่อให้ราษฎร สัญจรไปมาได้ สะดวกภายใน หมู่บ้าน	ยาว ๙๕๐ ม.	๑๒๐,๐๐๐	๑๒๐,๐๐๐	๑๒๐,๐๐๐	๑๒๐,๐๐๐	๑๒๐,๐๐๐	จำนวน ถนน	ราษฎรได้รับความ สะดวกในการ สัญจรไปมาใน หมู่บ้าน	กองช่าง
๑๙๔	โครงการก่อสร้างราง ระบายน้ำต้วยู ช่างบ้าน นายมนตรี ม. ๖	เพื่อระบายน้ำ ไม่ให้เกิดกักขัง	ยาว ๔๐ ม.	๘๖,๐๐๐	๘๖,๐๐๐	๘๖,๐๐๐	๘๖,๐๐๐	๘๖,๐๐๐	จำนวน ถนน	ราษฎรได้รับความ สะดวกในการ สัญจรไปมาใน หมู่บ้าน	กองช่าง
๑๙๕	โครงการก่อสร้างราง ระบายน้ำต้วยู หน้าบ้าน นายจำเริญ ม. ๖	เพื่อระบายน้ำ ไม่ให้เกิดกักขัง	ยาว ๗๐ ม.	๑๕๐,๐๐๐	๑๕๐,๐๐๐	๑๕๐,๐๐๐	๑๕๐,๐๐๐	๑๕๐,๐๐๐	จำนวน ถนน	น้ำไม่กักขังเส้นทาง สัญจร	กองช่าง
๑๙๖	โครงการก่อสร้าง ถนนลาดยาง เส้นบ้านโนน สวาท ม. ๑๑ - บ้านคำ เชียงสา ต.นาอุดม อ.นิคมคำสร้อย	เพื่อความสะดวก ในการสัญจรและ การบรรทุกพืชผล การเกษตร	บ้านโนนสวาท ม. ๑๑ - บ้าน คำเชียงสา ต.นาอุดม อ.นิคมคำสร้อย	๑๐๐,๐๐๐,๐๐๐	๑๐๐,๐๐๐,๐๐๐	๑๐๐,๐๐๐,๐๐๐	๑๐๐,๐๐๐,๐๐๐	๑๐๐,๐๐๐,๐๐๐	จำนวน ถนน	สะดวกต่อการ เดินทางและ บรรทุกพืชผลทาง การเกษตร	กองช่าง
๑๙๗	สร้างโครงเหล็กมุงหลังคา ตลาดชุมชน ม. ๑๑	เพื่อการค้าขายที่ สะดวกมากขึ้น	ภายในหมู่บ้าน ม. ๑๑	๕๐๐,๐๐๐	๕๐๐,๐๐๐	๕๐๐,๐๐๐	๕๐๐,๐๐๐	๕๐๐,๐๐๐		การค้าขายสะดวก มากขึ้น	กองช่าง
๑๙๘	โครงการก่อสร้างถนน ลำลอง เพื่อการเกษตร สามแยกหนองหิน - นายนายคำตัน ม. ๑๑	เพื่อให้ราษฎร สัญจรไปมาได้ สะดวกภายใน หมู่บ้าน	ยาว ๑,๐๐๐ ม.	๑๐๐,๐๐๐	๑๐๐,๐๐๐	๑๐๐,๐๐๐	๑๐๐,๐๐๐	๑๐๐,๐๐๐	จำนวน ถนน	ราษฎรได้รับความ สะดวกในการ สัญจรไปมาใน หมู่บ้าน	กองช่าง
๑๙๙	โครงการซ่อมแซมถนนคัน ดิน พร้อมวางท่อระบายน้ำ เส้นไรรอบต.บรรจบ ม.๑๑	เพื่อระบายน้ำ ไม่ให้เกิดกักขัง	ยาว ๒๔๐ ม.	๙๔,๐๐๐	๙๔,๐๐๐	๙๔,๐๐๐	๙๔,๐๐๐	๙๔,๐๐๐	จำนวน ถนน	น้ำไม่กักขังเส้นทาง สัญจร	กองช่าง

ที่	โครงการ	วัตถุประสงค์	เป้าหมาย (ผลผลิตของ โครงการ)	งบประมาณ					ตัวชี้วัด (KPI)	ผลที่คาดว่าจะ ได้รับ	หน่วยงาน รับผิดชอบ หลัก
				๒๕๖๖ (บาท)	๒๕๖๗ (บาท)	๒๕๖๘ (บาท)	๒๕๖๙ (บาท)	๒๕๗๐ (บาท)			
๒๐๐	โครงการก่อสร้างรางระบายน้ำต้วยุ หน้าบ้านนายคำพวน ม. ๑๑	เพื่อให้ราษฎรสัญจรไปมาได้สะดวกภายในหมู่บ้าน	ยาว ๕๐ ม.	๑๐๐,๐๐๐	๑๐๐,๐๐๐	๑๐๐,๐๐๐	๑๐๐,๐๐๐	๑๐๐,๐๐๐	จำนวนถนน	ราษฎรได้รับความสะดวกในการสัญจรไปมาในหมู่บ้าน	กองช่าง
๒๐๑	โครงการซ่อมแซมถนนดิน ม. ๑๑ (เส้นทางนายนายวิมน)	เพื่อให้ราษฎรสัญจรไปมาได้สะดวกภายในหมู่บ้าน	ยาว ๒๐๐ ม.	๒๐,๐๐๐	๒๐,๐๐๐	๒๐,๐๐๐	๒๐,๐๐๐	๒๐,๐๐๐	จำนวนถนน	ราษฎรได้รับความสะดวกในการสัญจรไปมาระหว่างหมู่บ้าน	กองช่าง
๒๐๒	โครงการซ่อมแซมถนนดิน ม. ๑๑ (เส้นทางนายเผด็จ)	เพื่อให้ราษฎรสัญจรไปมาได้สะดวกภายในหมู่บ้าน	ยาว ๖๐๐ ม.	๖๐,๐๐๐	๖๐,๐๐๐	๖๐,๐๐๐	๖๐,๐๐๐	๖๐,๐๐๐	จำนวนถนน	ราษฎรได้รับความสะดวกในการสัญจรไปมาระหว่างหมู่บ้าน	กองช่าง
๒๐๓	โครงการซ่อมแซมถนนดิน ม. ๑๑ (เส้นทางนายหนูเดิม)	เพื่อให้ราษฎรสัญจรไปมาได้สะดวกภายในหมู่บ้าน	ยาว ๖๐๐ ม.	๙๔,๐๐๐	๙๔,๐๐๐	๙๔,๐๐๐	๙๔,๐๐๐	๙๔,๐๐๐	จำนวนถนน	ราษฎรได้รับความสะดวกในการสัญจรไปมาระหว่างหมู่บ้าน	กองช่าง
๒๐๔	โครงการซ่อมแซมถนนดิน ม. ๑๑ (เส้นทางนายสีทุ)	เพื่อให้ราษฎรสัญจรไปมาได้สะดวกภายในหมู่บ้าน	ยาว ๑๐๐ ม.	๑๐,๐๐๐	๑๐,๐๐๐	๑๐,๐๐๐	๑๐,๐๐๐	๑๐,๐๐๐	จำนวนถนน	ราษฎรได้รับความสะดวกในการสัญจรไปมาระหว่างหมู่บ้าน	กองช่าง
๒๐๕	โครงการซ่อมแซมถนนดิน ม. ๑๑ (เส้นทางข้างลานมัน)	เพื่อให้ราษฎรสัญจรไปมาได้สะดวกภายในหมู่บ้าน	ยาว ๒๕๐ ม.	๒๘,๐๐๐	๒๘,๐๐๐	๒๘,๐๐๐	๒๘,๐๐๐	๒๘,๐๐๐	จำนวนถนน	ราษฎรได้รับความสะดวกในการสัญจรไปมาระหว่างหมู่บ้าน	กองช่าง



ที่	โครงการ	วัตถุประสงค์	เป้าหมาย (ผลผลิตของ โครงการ)	งบประมาณ					ตัวชี้วัด (KPI)	ผลที่คาดว่าจะ ได้รับ	หน่วยงาน รับผิดชอบ หลัก
				๒๕๖๖ (บาท)	๒๕๖๗ (บาท)	๒๕๖๘ (บาท)	๒๕๖๙ (บาท)	๒๕๗๐ (บาท)			
๒๐๖	โครงการวางท่อระบายน้ำ คสล. เส้นนายนายพุทธา ม. ๑๑	เพื่อให้ราษฎร สัญจรไปมาได้ สะดวกภายใน หมู่บ้าน	ขนาด ๐.๘๐x๑.๐๐ เมตร จำนวน ๘ ท่อน	๒๐,๐๐๐	๒๐,๐๐๐	๒๐,๐๐๐	๒๐,๐๐๐	๒๐,๐๐๐	จำนวน ถนน	ราษฎรได้รับความ สะดวกในการ สัญจรไปมาใน หมู่บ้าน	กองช่าง
๒๐๗	โครงการซ่อมถนนคันดิน พร้อมวางท่อระบายน้ำ เส้นนายนายพรมมา ม. ๑๑	เพื่อระบายน้ำ ไม่ให้เกิดกักขัง	ยาว ๒๐๐ ม.	๓๘,๐๐๐	๓๘,๐๐๐	๓๘,๐๐๐	๓๘,๐๐๐	๓๘,๐๐๐	จำนวน ถนน	ราษฎรได้รับความ สะดวกในการ สัญจรไปมาใน หมู่บ้าน	กองช่าง
๒๐๘	โครงการซ่อมแซมถนน ลำลอง เพื่อการเกษตร นา นายพุทธา ม. ๑๑	เพื่อให้ราษฎร สัญจรไปมาได้ สะดวกภายใน หมู่บ้าน	ยาว ๘๐๐ ม.	๘๐,๐๐๐	๘๐,๐๐๐	๘๐,๐๐๐	๘๐,๐๐๐	๘๐,๐๐๐	จำนวน ถนน	ราษฎรได้รับความ สะดวกในการ สัญจรไปมาใน หมู่บ้าน	กองช่าง
๒๐๙	โครงการซ่อมแซมถนนคัน ดิน บ้านโนนสวาท ม. ๑๑	เพื่อให้ราษฎร สัญจรไปมาได้ สะดวกภายใน หมู่บ้าน	ยาว ๑,๒๐๐ ม.	๑๐๐,๐๐๐	๑๐๐,๐๐๐	๑๐๐,๐๐๐	๑๐๐,๐๐๐	๑๐๐,๐๐๐	จำนวน ถนน	ราษฎรได้รับความ สะดวกในการ สัญจรไปมาใน หมู่บ้าน	กองช่าง
๒๑๐	โครงการซ่อมถนนคันดิน พร้อมวางท่อระบายน้ำ เส้นนายนายพรมมา ม.๑๑ (นายนายหอม)	เพื่อให้ราษฎร สัญจรไปมาได้ สะดวกภายใน หมู่บ้าน	ยาว ๒๐๐ ม.	๖๐,๐๐๐	๖๐,๐๐๐	๖๐,๐๐๐	๖๐,๐๐๐	๖๐,๐๐๐	จำนวน ถนน	ราษฎรได้รับความ สะดวกในการ สัญจรไปมาใน หมู่บ้าน	กองช่าง
๒๑๑	โครงการซ่อมแซมถนนคัน ดิน ม. ๑๑ (นายนายสมัย)	เพื่อให้ราษฎร สัญจรไปมาได้ สะดวกภายใน หมู่บ้าน	ยาว ๑,๐๐๐ ม.	๑๐๐,๐๐๐	๑๐๐,๐๐๐	๑๐๐,๐๐๐	๑๐๐,๐๐๐	๑๐๐,๐๐๐	จำนวน ถนน	ราษฎรได้รับความ สะดวกในการ สัญจรไปมาใน หมู่บ้าน	กองช่าง

ที่	โครงการ	วัตถุประสงค์	เป้าหมาย (ผลผลิตของ โครงการ)	งบประมาณ					ตัวชี้วัด (KPI)	ผลที่คาดว่าจะ ได้รับ	หน่วยงาน รับผิดชอบ หลัก
				๒๕๖๖ (บาท)	๒๕๖๗ (บาท)	๒๕๖๘ (บาท)	๒๕๖๙ (บาท)	๒๕๗๐ (บาท)			
๒๑๒	โครงการซ่อมแซมถนนคัน ดิน ม. ๑๑ (นานาย ประมวล)	เพื่อให้ราษฎร สัญจรไปมาได้ สะดวกภายใน หมู่บ้าน	ยาว ๕๒๐ ม.	๖๐,๐๐๐	๖๐,๐๐๐	๖๐,๐๐๐	๖๐,๐๐๐	๖๐,๐๐๐	จำนวน ถนน	ราษฎรได้รับความ สะดวกในการ สัญจรไปมาใน หมู่บ้าน	กองช่าง
๒๑๓	โครงการซ่อมแซมถนนคัน ดิน ม. ๑๑ (นานายรุ่ง)	เพื่อให้ราษฎร สัญจรไปมาได้ สะดวกภายใน หมู่บ้าน	ยาว ๔๐๐ ม.	๔๐,๐๐๐	๔๐,๐๐๐	๔๐,๐๐๐	๔๐,๐๐๐	๔๐,๐๐๐	จำนวน ถนน	ราษฎรได้รับความ สะดวกในการ สัญจรไปมาใน หมู่บ้าน	กองช่าง
๒๑๔	โครงการก่อสร้างถนน คสล.เข้าป่าช้า บ้านห้วย ทราย ม. ๗	เพื่อให้ราษฎร สัญจรไปมาได้ สะดวกภายใน หมู่บ้าน	บ้านห้วยทราย ม. ๗	๔๐๐,๐๐๐	๔๐๐,๐๐๐	๔๐๐,๐๐๐	๔๐๐,๐๐๐	๔๐๐,๐๐๐	จำนวน ถนน	ราษฎรได้รับความ สะดวกในการ สัญจรไปมาใน หมู่บ้าน	กองช่าง
๒๑๕	ถนน คสล. เข้าบ้านด่าน เส้นประปา บ้านห้วย ทราย ม. ๗	เพื่อให้ราษฎร สัญจรไปมาได้ สะดวกภายใน หมู่บ้าน	บ้านห้วยทราย ม. ๗	๕๐๐,๐๐๐	๕๐๐,๐๐๐	๕๐๐,๐๐๐	๕๐๐,๐๐๐	๕๐๐,๐๐๐	จำนวน ถนน	ราษฎรได้รับความ สะดวกในการ สัญจรไปมาใน หมู่บ้าน	กองช่าง
๒๑๖	โครงการก่อสร้างถนนลูกรัง ตรงข้ามนาผู้ช่วยเหลียนชัย บ้านห้วยทราย ม. ๗	เพื่อให้ราษฎร สัญจรไปมาได้ สะดวกภายใน หมู่บ้าน	บ้านห้วยทราย ม.๗	๖๐๐,๐๐๐	๖๐๐,๐๐๐	๖๐๐,๐๐๐	๖๐๐,๐๐๐	๖๐๐,๐๐๐	จำนวน ถนน	ราษฎรได้รับความ สะดวกในการ สัญจรไปมาใน หมู่บ้าน	กองช่าง
๒๑๗	สร้างคลองระบายน้ำใน ชุมชน บ้านห้วยทราย ม. ๗	เพื่อให้ราษฎร สัญจรไปมาได้ สะดวกภายใน หมู่บ้าน	บ้านห้วยทราย ม.๗	๑,๐๐๐,๐๐๐	๑,๐๐๐,๐๐๐	๑,๐๐๐,๐๐๐	๑,๐๐๐,๐๐๐	๑,๐๐๐,๐๐๐	จำนวน ถนน	ราษฎรได้รับความ สะดวกในการ สัญจรไปมาใน หมู่บ้าน	กองช่าง

ที่	โครงการ	วัตถุประสงค์	เป้าหมาย (ผลผลิตของ โครงการ)	งบประมาณ					ตัวชี้วัด (KPI)	ผลที่คาดว่าจะ ได้รับ	หน่วยงาน รับผิดชอบ หลัก
				๒๕๖๖ (บาท)	๒๕๖๗ (บาท)	๒๕๖๘ (บาท)	๒๕๖๙ (บาท)	๒๕๗๐ (บาท)			
๒๑๘	โครงการก่อสร้าง ถนนลาดยางเข้าบ้านด่าน บ้านห้วยทราย ม. ๗	เพื่อให้ราษฎร สัญจรไปมาได้ สะดวกระหว่าง หมู่บ้าน	บ้านห้วยทราย ม.๗	๑๐,๐๐๐,๐๐๐	๑๐,๐๐๐,๐๐๐	๑๐,๐๐๐,๐๐๐	๑๐,๐๐๐,๐๐๐	๑๐,๐๐๐,๐๐๐	จำนวน ถนน	ราษฎรได้รับความ สะดวกในการ สัญจรไปมาระหว่าง หมู่บ้าน	กองช่าง
๒๑๙	ถนน คสล. เข้าภายใน หมู่บ้าน (ต่อจากเส้นเดิม บ้านด่าน) บ้านห้วยทราย ม. ๗	เพื่อให้ราษฎร สัญจรไปมาได้ สะดวกภายใน หมู่บ้าน	บ้านห้วยทราย ม. ๗	๕๐๐,๐๐๐	๕๐๐,๐๐๐	๕๐๐,๐๐๐	๕๐๐,๐๐๐	๕๐๐,๐๐๐	จำนวน ถนน	ราษฎรได้รับความ สะดวกในการ สัญจรไปมาใน หมู่บ้าน	กองช่าง
๒๒๐	ถนน คสล. ข้างลานมัน บ้านด่าน บ้านห้วยทราย ม. ๗	เพื่อให้ราษฎร สัญจรไปมาได้ สะดวกภายใน หมู่บ้าน	บ้านห้วยทราย ม. ๗	๕๐๐,๐๐๐	๕๐๐,๐๐๐	๕๐๐,๐๐๐	๕๐๐,๐๐๐	๕๐๐,๐๐๐	จำนวน ถนน	ราษฎรได้รับความ สะดวกในการ สัญจรไปมาใน หมู่บ้าน	กองช่าง
๒๒๑	โครงการก่อสร้างถนน คสล. รอบคอนปู่ตา บ้าน ห้วยทราย ม. ๗	เพื่อให้ราษฎร สัญจรไปมาได้ สะดวกภายใน หมู่บ้าน	บ้านห้วยทราย ม. ๗	๕๐๐,๐๐๐	๕๐๐,๐๐๐	๕๐๐,๐๐๐	๕๐๐,๐๐๐	๕๐๐,๐๐๐	จำนวน ถนน	ราษฎรได้รับความ สะดวกในการ สัญจรไปมาใน หมู่บ้าน	กองช่าง
๒๒๒	โครงการทำศาลาพักญาติ ที่พัศภพ บ้านห้วยทราย ม. ๗	เพื่อราษฎรใช้ ประโยชน์ร่วมกัน	บ้านห้วยทราย	๕๐๐,๐๐๐	๕๐๐,๐๐๐	๕๐๐,๐๐๐	๕๐๐,๐๐๐	๕๐๐,๐๐๐		ราษฎรใช้ประโยชน์ ร่วมกัน	กองช่าง
๒๒๓	โครงการซ่อมแซมถนนคัน ดิน ม.๗ (นานายบัว)	เพื่อให้ราษฎร สัญจรไปมาได้ สะดวกภายใน หมู่บ้าน	ยาว ๑,๐๐๐ ม.	๖๐,๐๐๐	๖๐,๐๐๐	๖๐,๐๐๐	๖๐,๐๐๐	๖๐,๐๐๐	จำนวน ถนน	ราษฎรได้รับความ สะดวกในการ สัญจรไปมาใน หมู่บ้าน	กองช่าง
๒๒๔	โครงการก่อสร้างถนน คสล. ม. ๗ (คุ้มตานขมพู)	เพื่อให้ราษฎร สัญจรไปมาได้ สะดวกภายใน หมู่บ้าน	ยาว ๑๘๐ ม.	๕๐๐,๐๐๐	๕๐๐,๐๐๐	๕๐๐,๐๐๐	๕๐๐,๐๐๐	๕๐๐,๐๐๐	จำนวน ถนน	ราษฎรได้รับความ สะดวกในการ สัญจรไปมาใน หมู่บ้าน	กองช่าง

ที่	โครงการ	วัตถุประสงค์	เป้าหมาย (ผลผลิตของ โครงการ)	งบประมาณ					ตัวชี้วัด (KPI)	ผลที่คาดว่าจะ ได้รับ	หน่วยงาน รับผิดชอบ หลัก
				๒๕๖๖ (บาท)	๒๕๖๗ (บาท)	๒๕๖๘ (บาท)	๒๕๖๙ (บาท)	๒๕๗๐ (บาท)			
๒๒๕	โครงการก่อสร้าง ถนนลาดยาง บ้านห้วย ทราย - บ้านคุ้มด้านสี่ชมพู ม. ๗	เพื่อให้ราษฎร สัญจรไปมาได้ สะดวกภายใน หมู่บ้าน	กว้าง ๖ ม. ยาว ๒,๕๑๕ ม.	๗,๒๙๓,๕๐๐	๗,๒๙๓,๕๐๐	๗,๒๙๓,๕๐๐	๗,๒๙๓,๕๐๐	๗,๒๙๓,๕๐๐	จำนวน ถนน	ราษฎรได้รับความ สะดวกในการ สัญจรไปมาใน หมู่บ้าน	กองช่าง
๒๒๖	โครงการก่อสร้างถนนลูกรัง รอบดอนปู่ตา ม. ๗	เพื่อให้ราษฎร สัญจรไปมาได้ สะดวกภายใน หมู่บ้าน	ยาว ๓๐๐ ม.	๑๐๐,๐๐๐	๑๐๐,๐๐๐	๑๐๐,๐๐๐	๑๐๐,๐๐๐	๑๐๐,๐๐๐	จำนวน ถนน	ราษฎรได้รับความ สะดวกในการ สัญจรไปมาใน หมู่บ้าน	กองช่าง
๒๒๗	โครงการซ่อมแซมถนน ลำลอง เพื่อการเกษตร นา นายเหลียนชัย - นานาย บุญแกม ม. ๗	เพื่อให้ราษฎร สัญจรไปมาได้ สะดวกภายใน หมู่บ้าน	ยาว ๒,๐๐๐ ม.	๒๐๐,๐๐๐	๒๐๐,๐๐๐	๒๐๐,๐๐๐	๒๐๐,๐๐๐	๒๐๐,๐๐๐	จำนวน ถนน	ราษฎรได้รับความ สะดวกในการ สัญจรไปมาใน หมู่บ้าน	กองช่าง
๒๒๘	โครงการก่อสร้างถนนลูกรัง นางางสมปอง - นานาย สมควร ม. ๗	เพื่อให้ราษฎร สัญจรไปมาได้ สะดวกภายใน หมู่บ้าน	ยาว ๑,๐๐๐ ม.	๒๐๐,๐๐๐	๒๐๐,๐๐๐	๒๐๐,๐๐๐	๒๐๐,๐๐๐	๒๐๐,๐๐๐	จำนวน ถนน	ราษฎรได้รับความ สะดวกในการ สัญจรไปมาใน หมู่บ้าน	กองช่าง
๒๒๙	โครงการก่อสร้างคลอง ระบายน้ำบ้านนางทองสา- ชลประทาน ม. ๗	เพื่อให้ราษฎร สัญจรไปมาได้ สะดวกภายใน หมู่บ้าน	๑ แห่ง	๑๐๐,๐๐๐	๑๐๐,๐๐๐	๑๐๐,๐๐๐	๑๐๐,๐๐๐	๑๐๐,๐๐๐	จำนวน ถนน	ราษฎรได้รับความ สะดวกในการ สัญจรไปมาใน หมู่บ้าน	กองช่าง
๒๓๐	โครงการซ่อมแซมถนนดิน ม. ๗ (เส้นทางคุ้มด้านสี่ ชมพู)	เพื่อให้ราษฎร สัญจรไปมาได้ สะดวกภายใน หมู่บ้าน	ยาว ๑,๐๐๐ ม.	๑๕๐,๐๐๐	๑๕๐,๐๐๐	๑๕๐,๐๐๐	๑๕๐,๐๐๐	๑๕๐,๐๐๐	จำนวน ถนน	ราษฎรได้รับความ สะดวกในการ สัญจรไปมาระหว่าง หมู่บ้าน	กองช่าง

ที่	โครงการ	วัตถุประสงค์	เป้าหมาย (ผลผลิตของ โครงการ)	งบประมาณ					ตัวชี้วัด (KPI)	ผลที่คาดว่าจะ ได้รับ	หน่วยงาน รับผิดชอบ หลัก
				๒๕๖๖ (บาท)	๒๕๖๗ (บาท)	๒๕๖๘ (บาท)	๒๕๖๙ (บาท)	๒๕๗๐ (บาท)			
๒๓๑	โครงการซ่อมแซมถนนดิน ม. ๗ (เส้นไปदानสีชมพู)	เพื่อให้ราษฎร สัญจรไปมาได้ สะดวกภายใน หมู่บ้าน	ยาว ๕๐๐ ม.	๑๐๐,๐๐๐	๑๐๐,๐๐๐	๑๐๐,๐๐๐	๑๐๐,๐๐๐	๑๐๐,๐๐๐	จำนวน ถนน	ราษฎรได้รับความ สะดวกในการ สัญจรไปมาระหว่าง หมู่บ้าน	กองช่าง
๒๓๒	โครงการวางท่อระบายน้ำ ภายในหมู่บ้าน ม. ๗	เพื่อระบายน้ำ ไม่ให้กักขัง	ยาว ๑๐๐ ม.	๓๐๐,๐๐๐	๓๐๐,๐๐๐	๓๐๐,๐๐๐	๓๐๐,๐๐๐	๓๐๐,๐๐๐	จำนวน ถนน	น้ำไม่กักขังเส้นทาง สัญจร	กองช่าง
๒๓๓	โครงการก่อสร้างคลอง ระบายน้ำบ้านนางทองสา - บ้านนายหมอง ม. ๗	เพื่อให้ราษฎร สัญจรไปมาได้ สะดวกภายใน หมู่บ้าน	๑ แห่ง	๑๐๐,๐๐๐	๑๐๐,๐๐๐	๑๐๐,๐๐๐	๑๐๐,๐๐๐	๑๐๐,๐๐๐	จำนวน ถนน	ราษฎรได้รับความ สะดวกในการ สัญจรไปมาใน หมู่บ้าน	กองช่าง
๒๓๔	โครงการก่อสร้าง ถนนลาดยาง บ้านนาทาม ม. ๘ - บ้านโนนสวาท	เพื่อให้ราษฎร สัญจรไปมาได้ สะดวกระหว่าง หมู่บ้าน	ถนนลาดยาง บ้านนาทาม ม. ๘ - โนน สวาท	๑๕,๐๐๐,๐๐๐	๑๕,๐๐๐,๐๐๐	๑๕,๐๐๐,๐๐๐	๑๕,๐๐๐,๐๐๐	๑๕,๐๐๐,๐๐๐	จำนวน ถนน	ให้ราษฎรสัญจรไป มาได้สะดวก ระหว่างหมู่บ้าน	กองช่าง
๒๓๕	โครงการก่อสร้าง ถนนลาดยาง บ้านนาทาม ม. ๘ - บ้านคำเชียงสา ต.นาอุดม อ.นิคมคำสร้อย	เพื่อให้ราษฎร สัญจรไปมาได้ สะดวกระหว่าง หมู่บ้าน	ถนนลาดยาง บ้านนาทาม ม. ๘ - บ้านคำ เชียงสา ต.นาอุดม อ.นิคมคำสร้อย	๑๕,๐๐๐,๐๐๐	๑๕,๐๐๐,๐๐๐	๑๕,๐๐๐,๐๐๐	๑๕,๐๐๐,๐๐๐	๑๕,๐๐๐,๐๐๐	จำนวน ถนน	เพื่อให้ราษฎร สัญจรไปมาได้ สะดวกระหว่าง หมู่บ้าน	กองช่าง
๒๓๖	โครงการก่อสร้างถนนเข้า แปลงเกษตร บ้านนาทาม ม. ๘ จำนวน ๔ เส้นทาง	เพื่อขนส่งสินค้าทาง การเกษตร	บ้านนาทาม ม.๘ จำนวน ๔ เส้นทาง	๒,๐๐๐,๐๐๐	๒,๐๐๐,๐๐๐	๒,๐๐๐,๐๐๐	๒,๐๐๐,๐๐๐	๒,๐๐๐,๐๐๐	จำนวน ถนน	ขนส่งสินค้าทาง การเกษตร	กองช่าง
๒๓๗	โครงการก่อสร้างถนน คอนกรีต ภายในหมู่บ้าน ม. ๘	เพื่อให้ราษฎร สัญจรไปมาได้ สะดวกภายใน หมู่บ้าน	บ้านนาทาม ม. ๘	๑,๐๐๐,๐๐๐	๑,๐๐๐,๐๐๐	๑,๐๐๐,๐๐๐	๑,๐๐๐,๐๐๐	๑,๐๐๐,๐๐๐	จำนวน ถนน	ราษฎรสัญจรไปมา ได้สะดวกภายใน หมู่บ้าน	กองช่าง

ที่	โครงการ	วัตถุประสงค์	เป้าหมาย (ผลผลิตของ โครงการ)	งบประมาณ					ตัวชี้วัด (KPI)	ผลที่คาดว่าจะ ได้รับ	หน่วยงาน รับผิดชอบ หลัก
				๒๕๖๖ (บาท)	๒๕๖๗ (บาท)	๒๕๖๘ (บาท)	๒๕๖๙ (บาท)	๒๕๗๐ (บาท)			
๒๓๘	โครงการซ่อมแซมถนน ลูกรัง ทุกเส้นทางภายใน หมู่บ้าน ม. ๘	เพื่อให้ราษฎร สัญจรไปมาได้ สะดวกภายใน หมู่บ้าน	บ้านนาทาม ม. ๘	๕๐๐,๐๐๐	๕๐๐,๐๐๐	๕๐๐,๐๐๐	๕๐๐,๐๐๐	๕๐๐,๐๐๐	จำนวน ถนน	ราษฎรสัญจรไปมา ได้สะดวกภายใน หมู่บ้าน	กองช่าง
๒๓๙	โครงการก่อสร้างถนนลูกรัง ป่าชุมชน ม. ๘	เพื่อป้องกันไฟป่า	ป่าชุมชน บ้าน นาทาม ม. ๘	๕๐๐,๐๐๐	๕๐๐,๐๐๐	๕๐๐,๐๐๐	๕๐๐,๐๐๐	๕๐๐,๐๐๐	จำนวน ถนน	ป้องกันการรุกกล้า พื้นที่	กองช่าง
๒๔๐	โครงการก่อสร้างท่อลอด เหลี่ยม เส้นทาง บ้านนา ทาม ม. ๘ - บ้านคำเชียง สา ต.นาอุม อ.นิคมคำ สร้อย	เพื่อน้ำไหลสะดวก	เส้นทางบ้าน นาทาม ม. ๘ - บ้านคำเชียงสา ต.นาอุม อ.นิคมคำสร้อย	๑,๐๐๐,๐๐๐	๑,๐๐๐,๐๐๐	๑,๐๐๐,๐๐๐	๑,๐๐๐,๐๐๐	๑,๐๐๐,๐๐๐	จำนวน ถนน	แก้ปัญหาหน้าท่วม ถนน	กองช่าง
๒๔๑	โครงการก่อสร้างท่อ ระบายน้ำ ภายในหมู่บ้าน บ้านนาทาม ม. ๘	เพื่อป้องกันน้ำ ท่วม	บ้านนาทาม ม. ๘	๑,๐๐๐,๐๐๐	๑,๐๐๐,๐๐๐	๑,๐๐๐,๐๐๐	๑,๐๐๐,๐๐๐	๑,๐๐๐,๐๐๐	จำนวนท่อ	ป้องกันน้ำท่วม	กองช่าง
๒๔๒	โครงการก่อสร้างเท คอนกรีต ศาลา อเนกประสงค์ ม. ๘	เพื่อสะดวกในการ ประชุม	บ้านนาทาม ม. ๘ จำนวน ๒ แห่ง	๒๕๐,๐๐๐	๒๕๐,๐๐๐	๒๕๐,๐๐๐	๒๕๐,๐๐๐	๒๕๐,๐๐๐		สะดวกในการ ประชุม เป็นลาน กีฬา	กองช่าง
๒๔๓	โครงการต่อเติมศาลากลาง หมู่บ้าน ม. ๘ จำนวน ๒ แห่ง	เพื่อรองรับการ ประชุมชาวบ้าน	ศาลาประชาคม บ้านนาทาม ม. ๘	๒๐๐,๐๐๐	๒๐๐,๐๐๐	๒๐๐,๐๐๐	๒๐๐,๐๐๐	๒๐๐,๐๐๐		ราษฎรได้ใช้ ประโยชน์ร่วมกัน	กองช่าง
๒๔๔	โครงการก่อสร้างห้องน้ำที่ สะอาด ม. ๘	เพื่อให้มีห้องน้ำ เพียงพอ	ศาลาประชาคม จำนวน ๒ แห่ง บ้านนาทาม ม. ๘	๒๐๐,๐๐๐	๒๐๐,๐๐๐	๒๐๐,๐๐๐	๒๐๐,๐๐๐	๒๐๐,๐๐๐	จำนวน ห้องน้ำ	ราษฎรมีห้องน้ำ สะอาดและ เพียงพอ	กองช่าง
๒๔๕	โครงการก่อสร้างหอ กระจายข่าวหมู่บ้าน ม. ๘	เพื่อใช้ ประชาสัมพันธ์	บ้านนาทาม ม. ๘	๕๐,๐๐๐	๕๐,๐๐๐	๕๐,๐๐๐	๕๐,๐๐๐	๕๐,๐๐๐		ราษฎรได้รับ ข่าวสารทั่วถึง	กองช่าง

ที่	โครงการ	วัตถุประสงค์	เป้าหมาย (ผลผลิตของ โครงการ)	งบประมาณ					ตัวชี้วัด (KPI)	ผลที่คาดว่าจะ ได้รับ	หน่วยงาน รับผิดชอบ หลัก
				๒๕๖๖ (บาท)	๒๕๖๗ (บาท)	๒๕๖๘ (บาท)	๒๕๖๙ (บาท)	๒๕๗๐ (บาท)			
๒๔๖	โครงการก่อสร้างถนน คสล. ม. ๘ เส้นทาง นายนายปิยะ บุตรผา	เพื่อให้ราษฎร สัญจรไปมาได้ สะดวกภายใน หมู่บ้าน	บ้านนาทาม ม. ๘ เส้นทาง นายนายปิยะ บุตรผา	๕๐๐,๐๐๐	๕๐๐,๐๐๐	๕๐๐,๐๐๐	๕๐๐,๐๐๐	๕๐๐,๐๐๐	จำนวน ถนน	ราษฎรได้รับความ สะดวกในการ สัญจรไปมาใน หมู่บ้าน	กองช่าง
๒๔๗	โครงการก่อสร้างถนน คสล. ม. ๘ ซอยบ้านนาง อรอุมา ทับศรีแก้ว	เพื่อให้ราษฎร สัญจรไปมาได้ สะดวกภายใน หมู่บ้าน	บ้านนาทาม ม. ๘ เส้นทาง ซอยบ้านนางอร อุมา ทับศรีแก้ว	๕๐๐,๐๐๐	๕๐๐,๐๐๐	๕๐๐,๐๐๐	๕๐๐,๐๐๐	๕๐๐,๐๐๐	จำนวน ถนน	ราษฎรได้รับความ สะดวกในการ สัญจรไปมาใน หมู่บ้าน	กองช่าง
๒๔๘	โครงการก่อสร้างถนน คสล. ม. ๘ เส้นทางถ้ำ ช้างสี	เพื่อให้ราษฎร สัญจรไปมาได้ สะดวกภายใน หมู่บ้าน	บ้านนาทาม ม. ๘ เส้นทาง ถ้ำช้างสี	๕๐๐,๐๐๐	๕๐๐,๐๐๐	๕๐๐,๐๐๐	๕๐๐,๐๐๐	๕๐๐,๐๐๐	จำนวน ถนน	ราษฎรได้รับความ สะดวกในการ สัญจรไปมาใน หมู่บ้าน	กองช่าง
๒๔๙	โครงการก่อสร้างถนน คสล. ม. ๘ เส้นทางหน้า บ้านนายสี สายแหว	เพื่อให้ราษฎร สัญจรไปมาได้ สะดวกภายใน หมู่บ้าน	บ้านนาทาม ม. ๘ เส้นทาง หน้าบ้านนายสี สายแหว	๕๐๐,๐๐๐	๕๐๐,๐๐๐	๕๐๐,๐๐๐	๕๐๐,๐๐๐	๕๐๐,๐๐๐	จำนวน ถนน	ราษฎรได้รับความ สะดวกในการ สัญจรไปมาใน หมู่บ้าน	กองช่าง
๒๕๐	โครงการก่อสร้างถนน คสล. ม. ๘ เส้นทาง นายนายทองสี โภษะมา	เพื่อให้ราษฎร สัญจรไปมาได้ สะดวกภายใน หมู่บ้าน	บ้านนาทาม ม. ๘ เส้นทาง นายนายทองสี โภษะมา	๕๐๐,๐๐๐	๕๐๐,๐๐๐	๕๐๐,๐๐๐	๕๐๐,๐๐๐	๕๐๐,๐๐๐	จำนวน ถนน	ราษฎรได้รับความ สะดวกในการ สัญจรไปมาใน หมู่บ้าน	กองช่าง
๒๕๑	โครงการก่อสร้างถนน คสล. ม. ๘ เส้นทาง นายนายสมชาย วรรณพัฒน์	เพื่อให้ราษฎร สัญจรไปมาได้ สะดวกภายใน หมู่บ้าน	บ้านนาทาม ม. ๘ เส้นทาง นายนายสมชาย วรรณพัฒน์	๕๐๐,๐๐๐	๕๐๐,๐๐๐	๕๐๐,๐๐๐	๕๐๐,๐๐๐	๕๐๐,๐๐๐	จำนวน ถนน	ราษฎรได้รับความ สะดวกในการ สัญจรไปมาใน หมู่บ้าน	กองช่าง

ที่	โครงการ	วัตถุประสงค์	เป้าหมาย (ผลผลิตของ โครงการ)	งบประมาณ					ตัวชี้วัด (KPI)	ผลที่คาดว่าจะ ได้รับ	หน่วยงาน รับผิดชอบ หลัก
				๒๕๖๖ (บาท)	๒๕๖๗ (บาท)	๒๕๖๘ (บาท)	๒๕๖๙ (บาท)	๒๕๗๐ (บาท)			
๒๕๒	โครงการก่อสร้างถนน คสล. ม. ๘ เส้นทาง นานายชุมพล นารินทร์	เพื่อให้ราษฎร สัญจรไปมาได้ สะดวกภายใน หมู่บ้าน	บ้านนาทาม ม. ๘ เส้นทาง นานายชุมพล นารินทร์	๕๐๐,๐๐๐	๕๐๐,๐๐๐	๕๐๐,๐๐๐	๕๐๐,๐๐๐	๕๐๐,๐๐๐	จำนวน ถนน	ราษฎรได้รับความ สะดวกในการ สัญจรไปมาใน หมู่บ้าน	กองช่าง
๒๕๓	โครงการก่อสร้างถนน คสล. ม. ๘ เส้นทางข้าง บ้านนางประกายแก้ว พลสูงเนิน	เพื่อให้ราษฎร สัญจรไปมาได้ สะดวกภายใน หมู่บ้าน	บ้านนาทาม ม. ๘ เส้นทาง ข้างบ้าน นาง ประกายแก้ว พลสูงเนิน	๕๐๐,๐๐๐	๕๐๐,๐๐๐	๕๐๐,๐๐๐	๕๐๐,๐๐๐	๕๐๐,๐๐๐	จำนวน ถนน	ราษฎรได้รับความ สะดวกในการ สัญจรไปมาใน หมู่บ้าน	กองช่าง
๒๕๔	โครงการก่อสร้างถนน คสล. ม. ๘ เส้นทางซอย บ้านนายอุ่นใจ วรรณิตร	เพื่อให้ราษฎร สัญจรไปมาได้ สะดวกภายใน หมู่บ้าน	บ้านนาทาม ม. ๘ เส้นทาง ซอยบ้านนาย อุ่นใจ วรรณิตร	๕๐๐,๐๐๐	๕๐๐,๐๐๐	๕๐๐,๐๐๐	๕๐๐,๐๐๐	๕๐๐,๐๐๐	จำนวน ถนน	ราษฎรได้รับความ สะดวกในการ สัญจรไปมาใน หมู่บ้าน	กองช่าง
๒๕๕	โครงการก่อสร้างท่อลอด เหล็ก ม. ๘ เส้นทาง นานายนิตย์สัน พาสีก	เพื่อให้ราษฎร สัญจรไปมาได้ สะดวกภายใน หมู่บ้าน	บ้านนาทาม ม. ๘ เส้นทาง นานายนิตย์สัน พาสีก	๖๐๐,๐๐๐	๖๐๐,๐๐๐	๖๐๐,๐๐๐	๖๐๐,๐๐๐	๖๐๐,๐๐๐	จำนวน ถนน	ราษฎรได้รับความ สะดวกในการ สัญจรไปมาใน หมู่บ้าน	กองช่าง
๒๕๖	โครงการปรับปรุงซ่อมแซม ศาลาเอนกประสงค์ ม. ๘	เพื่อราษฎรใช้ ประโยชน์ร่วมกัน	บ้านนาทาม ม. ๘ ศาลา เอนกประสงค์	๕๐๐,๐๐๐	๕๐๐,๐๐๐	๕๐๐,๐๐๐	๕๐๐,๐๐๐	๕๐๐,๐๐๐		ราษฎรใช้ประโยชน์ ร่วมกัน	กองช่าง
๒๕๗	โครงการปรับปรุงซ่อมแซม ศาลากลางหมู่บ้าน ม. ๘	เพื่อราษฎรใช้ ประโยชน์ร่วมกัน	บ้านนาทาม ม. ๘ ศาลา กลางหมู่บ้าน	๕๐๐,๐๐๐	๕๐๐,๐๐๐	๕๐๐,๐๐๐	๕๐๐,๐๐๐	๕๐๐,๐๐๐		ราษฎรใช้ประโยชน์ ร่วมกัน	กองช่าง
๒๕๘	โครงการปรับปรุงภูมิทัศน์ ม. ๘ รอบหอปูตา	เพื่อราษฎรใช้ ประโยชน์ร่วมกัน	บ้านนาทาม ม. ๘ รอบหอปู ตา	๕๐๐,๐๐๐	๕๐๐,๐๐๐	๕๐๐,๐๐๐	๕๐๐,๐๐๐	๕๐๐,๐๐๐		ราษฎรใช้ประโยชน์ ร่วมกัน	กองช่าง



ที่	โครงการ	วัตถุประสงค์	เป้าหมาย (ผลผลิตของ โครงการ)	งบประมาณ					ตัวชี้วัด (KPI)	ผลที่คาดว่าจะ ได้รับ	หน่วยงาน รับผิดชอบ หลัก
				๒๕๖๖ (บาท)	๒๕๖๗ (บาท)	๒๕๖๘ (บาท)	๒๕๖๙ (บาท)	๒๕๗๐ (บาท)			
๒๕๙	โครงการปรับภูมิทัศน์ ม. ๘ ศาลาเอนกประสงค์	เพื่อราษฎรใช้ ประโยชน์ร่วมกัน	บ้านนาทาม ม. ๘ ศาลา เอนกประสงค์	๕๐๐,๐๐๐	๕๐๐,๐๐๐	๕๐๐,๐๐๐	๕๐๐,๐๐๐	๕๐๐,๐๐๐		ราษฎรใช้ประโยชน์ ร่วมกัน	กองช่าง
๒๖๐	โครงการซ่อมแซมถนนดิน ม. ๘ (เส้นข้างสะพานห้วย ตอกฝั่ง)	เพื่อให้ราษฎร สัญจรไปมาได้ สะดวกภายใน หมู่บ้าน	ยาว ๒๒๐ ม.	๓๐,๐๐๐	๓๐,๐๐๐	๓๐,๐๐๐	๓๐,๐๐๐	๓๐,๐๐๐	จำนวน ถนน	ราษฎรได้รับความ สะดวกในการ สัญจรไปมาระหว่าง หมู่บ้าน	กองช่าง
๒๖๑	โครงการซ่อมแซมถนนดิน ม. ๘ (เส้นนายแสน แสน ศรี)	เพื่อให้ราษฎร สัญจรไปมาได้ สะดวกภายใน หมู่บ้าน	ยาว ๔๐๐ ม.	๖๐,๐๐๐	๖๐,๐๐๐	๖๐,๐๐๐	๖๐,๐๐๐	๖๐,๐๐๐	จำนวน ถนน	ราษฎรได้รับความ สะดวกในการ สัญจรไปมาระหว่าง หมู่บ้าน	กองช่าง
๒๖๒	โครงการซ่อมแซมถนนดิน พร้อมวางท่อระบายน้ำ เส้นนายธนุศิลป์ ม. ๘	เพื่อให้ราษฎร สัญจรไปมาได้ สะดวกภายใน หมู่บ้าน	ยาว ๒๐๐ เมตร ขนาด ๐.๔๐x๑.๐๐ เมตร จำนวน ๘ ท่อน	๒๔,๐๐๐	๒๔,๐๐๐	๒๔,๐๐๐	๒๔,๐๐๐	๒๔,๐๐๐	จำนวน ถนน	ราษฎรได้รับความ สะดวกในการ สัญจรไปมาใน หมู่บ้าน	กองช่าง
๒๖๓	โครงการซ่อมแซมถนนดิน พร้อมวางท่อระบายน้ำ เส้นวัดครูบาชาลี ม. ๘	เพื่อให้ราษฎร สัญจรไปมาได้ สะดวกภายใน หมู่บ้าน	ยาว ๔๐๐ เมตร ขนาด ๐.๖๐x๑.๐๐ เมตร จำนวน ๕ ท่อน	๔๐,๐๐๐	๔๐,๐๐๐	๔๐,๐๐๐	๔๐,๐๐๐	๔๐,๐๐๐	จำนวน ถนน	ราษฎรได้รับความ สะดวกในการ สัญจรไปมาใน หมู่บ้าน	กองช่าง
๒๖๔	โครงการซ่อมแซมถนนดิน ม. ๘ (เส้นนายวิเชียร)	เพื่อให้ราษฎร สัญจรไปมาได้ สะดวกภายใน หมู่บ้าน	ยาว ๒๐๐ ม.	๒๐,๐๐๐	๒๐,๐๐๐	๒๐,๐๐๐	๒๐,๐๐๐	๒๐,๐๐๐	จำนวน ถนน	ราษฎรได้รับความ สะดวกในการ สัญจรไปมาระหว่าง หมู่บ้าน	กองช่าง
๒๖๕	โครงการซ่อมแซมถนนดิน ม. ๘ (เส้นนายแต่ม)	เพื่อให้ราษฎร สัญจรไปมาได้ สะดวกภายใน หมู่บ้าน	ยาว ๒๐๐ ม.	๓๐,๐๐๐	๓๐,๐๐๐	๓๐,๐๐๐	๓๐,๐๐๐	๓๐,๐๐๐	จำนวน ถนน	ราษฎรได้รับความ สะดวกในการ สัญจรไปมาระหว่าง หมู่บ้าน	กองช่าง

ที่	โครงการ	วัตถุประสงค์	เป้าหมาย (ผลผลิตของ โครงการ)	งบประมาณ					ตัวชี้วัด (KPI)	ผลที่คาดว่าจะ ได้รับ	หน่วยงาน รับผิดชอบ หลัก
				๒๕๖๖ (บาท)	๒๕๖๗ (บาท)	๒๕๖๘ (บาท)	๒๕๖๙ (บาท)	๒๕๗๐ (บาท)			
๒๖๖	โครงการก่อสร้างถนน คสล. ม. ๘ ทิศใต้หมู่บ้าน - ถนนนาทาม/โนนสวาง	เพื่อให้ราษฎร สัญจรไปมาได้ สะดวกภายใน หมู่บ้าน	ยาว ๗๐๐ ม.	๑,๔๐๐,๐๐๐	๑,๔๐๐,๐๐๐	๑,๔๐๐,๐๐๐	๑,๔๐๐,๐๐๐	๑,๔๐๐,๐๐๐	จำนวน ถนน	ราษฎรได้รับความ สะดวกในการ สัญจรไปมาใน หมู่บ้าน	กองช่าง
๒๖๗	โครงการก่อสร้างคลอง ระบายน้ำ ม. ๘	เพื่อระบายน้ำ ไม่ให้กักขัง	ยาว ๕๐๐ ม.	๓๐๐,๐๐๐	๓๐๐,๐๐๐	๓๐๐,๐๐๐	๓๐๐,๐๐๐	๓๐๐,๐๐๐	จำนวน ถนน	น้ำไม่กักขังเส้นทาง สัญจร	กองช่าง
๒๖๘	โครงการก่อสร้างถนน ลำลอง เพื่อการเกษตร ข้างบ้านนายทองศรี - ฝายปุง ม. ๘	เพื่อให้ราษฎร สัญจรไปมาได้ สะดวกภายใน หมู่บ้าน	ยาว ๑,๐๐๐ ม.	๑๐๐,๐๐๐	๑๐๐,๐๐๐	๑๐๐,๐๐๐	๑๐๐,๐๐๐	๑๐๐,๐๐๐	จำนวน ถนน	ราษฎรได้รับความ สะดวกในการ สัญจรไปมาใน หมู่บ้าน	กองช่าง
๒๖๙	โครงการก่อสร้างถนน ลำลอง เพื่อการเกษตร บ้านนายแต้ม ซอยเจ้าปู่ตา ม. ๘	เพื่อให้ราษฎร สัญจรไปมาได้ สะดวกภายใน หมู่บ้าน	ยาว ๑,๗๐๐ ม.	๑๐๐,๐๐๐	๑๐๐,๐๐๐	๑๐๐,๐๐๐	๑๐๐,๐๐๐	๑๐๐,๐๐๐	จำนวน ถนน	ราษฎรได้รับความ สะดวกในการ สัญจรไปมาใน หมู่บ้าน	กองช่าง
๒๗๐	โครงการก่อสร้าง ถนนลาดยาง ม. ๘ บ้านนา ทาม- บ้านโนนสวาง	เพื่อให้ราษฎร สัญจรไปมาได้ สะดวกภายใน หมู่บ้าน	ยาว ๙,๐๐๐ ม.	๒๗,๐๐๐,๐๐๐	๒๗,๐๐๐,๐๐๐	๒๗,๐๐๐,๐๐๐	๒๗,๐๐๐,๐๐๐	๒๗,๐๐๐,๐๐๐	ประชาชน ร้อยละ ๘๐ มีความพึง พอใจ ใน การใช้ถนน สัญจร	ราษฎรได้รับความ สะดวกในการ สัญจรไปมาใน หมู่บ้าน	กองช่าง
๒๗๑	โครงการก่อสร้าง ถนนลาดยาง ม. ๘ บ้านนา ปัง - บ้านนาทาม	เพื่อให้ราษฎร สัญจรไปมาได้ สะดวกภายใน หมู่บ้าน	กว้าง ๖ เมตร ยาว ๒,๘๐๐ ม. หนา ๐.๐๕ เมตร	๙,๖๐๔,๐๐๐	๙,๖๐๔,๐๐๐	๙,๖๐๔,๐๐๐	๙,๖๐๔,๐๐๐	๙,๖๐๔,๐๐๐	ประชาชน ร้อยละ ๘๐ มีความพึง พอใจ ใน การใช้ถนน สัญจร	ราษฎรได้รับความ สะดวกในการ สัญจรไปมาใน หมู่บ้าน	กองช่าง

ที่	โครงการ	วัตถุประสงค์	เป้าหมาย (ผลผลิตของ โครงการ)	งบประมาณ					ตัวชี้วัด (KPI)	ผลที่คาดว่าจะ ได้รับ	หน่วยงาน รับผิดชอบ หลัก
				๒๕๖๖ (บาท)	๒๕๖๗ (บาท)	๒๕๖๘ (บาท)	๒๕๖๙ (บาท)	๒๕๗๐ (บาท)			
๒๗๒	โครงการซ่อมแซมถนนคันดิน เส้นนายนายชินกร ม. ๘	เพื่อให้ราษฎรสัญจรไปมาได้สะดวกภายในหมู่บ้าน	ยาว ๔๐๐ ม.	๔๐,๐๐๐	๔๐,๐๐๐	๔๐,๐๐๐	๔๐,๐๐๐	๔๐,๐๐๐	ประชาชนร้อยละ ๘๐ มีความพึงพอใจในการใช้ถนนสัญจร	ราษฎรได้รับความสะดวกในการสัญจรไปมาในหมู่บ้าน	กองช่าง
๒๗๓	โครงการซ่อมถนนคันดินพร้อมวางท่อระบายน้ำ ม. ๘	เพื่อระบายน้ำไม่ให้กักขัง	ยาว ๓๐๐ ม.	๓๔,๐๐๐	๓๔,๐๐๐	๓๔,๐๐๐	๓๔,๐๐๐	๓๔,๐๐๐	ประชาชนร้อยละ ๘๐ มีความพึงพอใจในการใช้ถนนสัญจร	น้ำไม่กักขังเส้นทางสัญจร	กองช่าง
๒๗๔	โครงการซ่อมถนนคันดินเส้นหน้าบ้านนายคิด ม. ๘	เพื่อระบายน้ำไม่ให้กักขัง	ยาว ๑๔๐ ม.	๒๖,๐๐๐	๒๖,๐๐๐	๒๖,๐๐๐	๒๖,๐๐๐	๒๖,๐๐๐	ประชาชนร้อยละ ๘๐ มีความพึงพอใจในการใช้ถนนสัญจร	น้ำไม่กักขังเส้นทางสัญจร	กองช่าง
๒๗๕	โครงการก่อสร้างถนนคสล. หน้าบ้านนายสมคิด ม. ๘	เพื่อให้ราษฎรสัญจรไปมาได้สะดวกภายในหมู่บ้าน	ยาว ๔๐ ม.	๑๐๐,๐๐๐	๑๐๐,๐๐๐	๑๐๐,๐๐๐	๑๐๐,๐๐๐	๑๐๐,๐๐๐	ประชาชนร้อยละ ๘๐ มีความพึงพอใจในการใช้ถนนสัญจร	ราษฎรได้รับความสะดวกในการสัญจรไปมาในหมู่บ้าน	กองช่าง
๒๗๖	โครงการก่อสร้างถนนลำลอง เพื่อการเกษตรข้างบ้านนางประกายแก้ว - คุ่มปายาง ม. ๘	เพื่อให้ราษฎรสัญจรไปมาได้สะดวกภายในหมู่บ้าน	ยาว ๗๐๐ ม.	๗๐,๐๐๐	๗๐,๐๐๐	๗๐,๐๐๐	๗๐,๐๐๐	๗๐,๐๐๐	ประชาชนร้อยละ ๘๐ มีความพึงพอใจในการใช้ถนนสัญจร	ราษฎรได้รับความสะดวกในการสัญจรไปมาในหมู่บ้าน	กองช่าง

ที่	โครงการ	วัตถุประสงค์	เป้าหมาย (ผลผลิตของ โครงการ)	งบประมาณ					ตัวชี้วัด (KPI)	ผลที่คาดว่าจะ ได้รับ	หน่วยงาน รับผิดชอบ หลัก
				๒๕๖๖ (บาท)	๒๕๖๗ (บาท)	๒๕๖๘ (บาท)	๒๕๖๙ (บาท)	๒๕๗๐ (บาท)			
๒๗๗	โครงการก่อสร้างถนน ลำลอง เพื่อการเกษตรข้าง บ้านนายแสง – ตอนเจ้าปู่ ตา ม. ๘	เพื่อให้ราษฎร สัญจรไปมาได้ สะดวกภายใน หมู่บ้าน	ยาว ๓,๐๐๐ ม.	๓๐๐,๐๐๐	๓๐๐,๐๐๐	๓๐๐,๐๐๐	๓๐๐,๐๐๐	๓๐๐,๐๐๐	ประชาชน ร้อยละ ๘๐ มีความพึง พอใจ ใน การใช้ถนน สัญจร	ราษฎรได้รับความ สะดวกในการ สัญจรไปมาใน หมู่บ้าน	กองช่าง
๒๗๘	โครงการก่อสร้างถนน คสล. ขอบ้านนายพานิช ม. ๘	เพื่อให้ราษฎร สัญจรไปมาได้ สะดวกภายใน หมู่บ้าน	ยาว ๖๐ ม.	๑๐๐,๐๐๐	๑๐๐,๐๐๐	๑๐๐,๐๐๐	๑๐๐,๐๐๐	๑๐๐,๐๐๐	ประชาชน ร้อยละ ๘๐ มีความพึง พอใจ ใน การใช้ถนน สัญจร	ราษฎรได้รับความ สะดวกในการ สัญจรไปมาใน หมู่บ้าน	กองช่าง
๒๗๙	โครงการก่อสร้างถนน คสล. ขอบ้านผู้ช่วยบุญ มา ม. ๘	เพื่อให้ราษฎร สัญจรไปมาได้ สะดวกภายใน หมู่บ้าน	ยาว ๑๕๐ ม.	๓๐๐,๐๐๐	๓๐๐,๐๐๐	๓๐๐,๐๐๐	๓๐๐,๐๐๐	๓๐๐,๐๐๐	ประชาชน ร้อยละ ๘๐ มีความพึง พอใจ ใน การใช้ถนน สัญจร	ราษฎรได้รับความ สะดวกในการ สัญจรไปมาใน หมู่บ้าน	กองช่าง
๒๘๐	โครงการก่อสร้างถนน คสล. เส้นทางภายใน หมู่บ้าน ม. ๘	เพื่อให้ราษฎร สัญจรไปมาได้ สะดวกภายใน หมู่บ้าน	ยาว ๓๐ ม.	๕๐,๐๐๐	๕๐,๐๐๐	๕๐,๐๐๐	๕๐,๐๐๐	๕๐,๐๐๐	ประชาชน ร้อยละ ๘๐ มีความพึง พอใจ ใน การใช้ถนน สัญจร	ราษฎรได้รับความ สะดวกในการ สัญจรไปมาใน หมู่บ้าน	กองช่าง
๒๘๑	โครงการก่อสร้าง คสล. เส้นทางบ้านนายทองใบ ม. ๘	เพื่อให้ราษฎร สัญจรไปมาได้ สะดวกภายใน หมู่บ้าน	ยาว ๔๙ ม.	๑๑๐,๐๐๐	๑๑๐,๐๐๐	๑๑๐,๐๐๐	๑๑๐,๐๐๐	๑๑๐,๐๐๐	ประชาชน ร้อยละ ๘๐ มีความพึง พอใจ ใน การใช้ถนน สัญจร	ราษฎรได้รับความ สะดวกในการ สัญจรไปมาใน หมู่บ้าน	กองช่าง

ที่	โครงการ	วัตถุประสงค์	เป้าหมาย (ผลผลิตของ โครงการ)	งบประมาณ					ตัวชี้วัด (KPI)	ผลที่คาดว่าจะ ได้รับ	หน่วยงาน รับผิดชอบ หลัก
				๒๕๖๖ (บาท)	๒๕๖๗ (บาท)	๒๕๖๘ (บาท)	๒๕๖๙ (บาท)	๒๕๗๐ (บาท)			
๒๘๒	โครงการก่อสร้างห้องน้ำ ศาลากลางหมู่บ้าน ม. ๘	เพื่อให้ราษฎร สัญจรไปมาได้ สะดวกภายใน หมู่บ้าน	กว้าง ๓ ม. ยาว ๔ ม. สูง ๒.๒๐ ม.	๔๐,๐๐๐	๔๐,๐๐๐	๔๐,๐๐๐	๔๐,๐๐๐	๔๐,๐๐๐	ประชาชน ร้อยละ ๘๐ มีความพึง พอใจ ใน การใช้ถนน สัญจร	ราษฎรได้รับความ สะดวกในการ สัญจรไปมาใน หมู่บ้าน	กองช่าง
๒๘๓	โครงการก่อสร้างถนน คสล. นาทาม – โนนสวาท ม. ๘	เพื่อให้ราษฎร สัญจรไปมาได้ สะดวกภายใน หมู่บ้าน	ยาว ๑๙ ม.	๑๐๐,๐๐๐	๑๐๐,๐๐๐	๑๐๐,๐๐๐	๑๐๐,๐๐๐	๑๐๐,๐๐๐	ประชาชน ร้อยละ ๘๐ มีความพึง พอใจ ใน การใช้ถนน สัญจร	ราษฎรได้รับความ สะดวกในการ สัญจรไปมาใน หมู่บ้าน	กองช่าง
๒๘๔	โครงการก่อสร้างถนนกัน ไฟ รอบที่ทำเลสาธารณะที่ ท่าเล ม. ๘	เพื่อให้ราษฎร สัญจรไปมาได้ สะดวกภายใน หมู่บ้าน	ยาว ๕๐๐ ม.	๑๐๐,๐๐๐	๑๐๐,๐๐๐	๑๐๐,๐๐๐	๑๐๐,๐๐๐	๑๐๐,๐๐๐	ประชาชน ร้อยละ ๘๐ มีความพึง พอใจ ใน การใช้ถนน สัญจร	ราษฎรได้รับความ สะดวกในการ สัญจรไปมาใน หมู่บ้าน	กองช่าง
๒๘๕	โครงการเทพื้นลาน คสล. ศาลากลางหมู่บ้าน ม. ๘	เพื่อให้ราษฎร สัญจรไปมาได้ สะดวกภายใน หมู่บ้าน	ยาว ๑๙ ม.	๑๐๐,๐๐๐	๑๐๐,๐๐๐	๑๐๐,๐๐๐	๑๐๐,๐๐๐	๑๐๐,๐๐๐	ประชาชน ร้อยละ ๘๐ มีความพึง พอใจ ใน การใช้ถนน สัญจร	ราษฎรได้รับความ สะดวกในการ สัญจรไปมาใน หมู่บ้าน	กองช่าง
๒๘๖	โครงการก่อสร้างถนน ลำลอง เพื่อการเกษตร บ้านผอ.จิตติพงษ์ – นา นางศรีลำดวน ม. ๘	เพื่อให้ราษฎร สัญจรไปมาได้ สะดวกภายใน หมู่บ้าน	ยาว ๔๐๐ ม.	๔๐,๐๐๐	๔๐,๐๐๐	๔๐,๐๐๐	๔๐,๐๐๐	๔๐,๐๐๐	ประชาชน ร้อยละ ๘๐ มีความพึง พอใจ ใน การใช้ถนน สัญจร	ราษฎรได้รับความ สะดวกในการ สัญจรไปมาใน หมู่บ้าน	กองช่าง

ที่	โครงการ	วัตถุประสงค์	เป้าหมาย (ผลผลิตของ โครงการ)	งบประมาณ					ตัวชี้วัด (KPI)	ผลที่คาดว่าจะ ได้รับ	หน่วยงาน รับผิดชอบ หลัก
				๒๕๖๖ (บาท)	๒๕๖๗ (บาท)	๒๕๖๘ (บาท)	๒๕๖๙ (บาท)	๒๕๗๐ (บาท)			
๒๘๗	โครงการถมดินดอนปู่ตา ม. ๘	เพื่อให้ราษฎร สัญจรไปมาได้ สะดวกภายใน หมู่บ้าน	ยาว ๔๐ ม. กว้าง ๒๐ เมตร	๑๐๐,๐๐๐	๑๐๐,๐๐๐	๑๐๐,๐๐๐	๑๐๐,๐๐๐	๑๐๐,๐๐๐	ประชาชน ร้อยละ ๘๐ มีความพึง พอใจ ใน การใช้ถนน สัญจร	ราษฎรได้รับความ สะดวกในการ สัญจรไปมาใน หมู่บ้าน	กองช่าง
๒๘๘	โครงการซ่อมแซมถนนดิน นายนายธานี – บ้านนาย สมคิด ม. ๘	เพื่อให้ราษฎร สัญจรไปมาได้ สะดวกภายใน หมู่บ้าน	ยาว ๑,๐๐๐ ม.	๑๐๐,๐๐๐	๑๐๐,๐๐๐	๑๐๐,๐๐๐	๑๐๐,๐๐๐	๑๐๐,๐๐๐	ประชาชน ร้อยละ ๘๐ มีความพึง พอใจ ใน การใช้ถนน สัญจร	ราษฎรได้รับความ สะดวกในการ สัญจรไปมาใน หมู่บ้าน	กองช่าง
๒๘๙	โครงการซ่อมแซมถนนดิน นางนางประควิน – นายนาย เงาฟ้า ม. ๘	เพื่อให้ราษฎร สัญจรไปมาได้ สะดวกภายใน หมู่บ้าน	ยาว ๔๐๐ ม.	๔๐,๐๐๐	๔๐,๐๐๐	๔๐,๐๐๐	๔๐,๐๐๐	๔๐,๐๐๐	ประชาชน ร้อยละ ๘๐ มีความพึง พอใจ ใน การใช้ถนน สัญจร	ราษฎรได้รับความ สะดวกในการ สัญจรไปมาใน หมู่บ้าน	กองช่าง
๒๙๐	โครงการซ่อมแซมถนนดิน ม.๘ (ข้างบ้านนางจุฑามณี)	เพื่อให้ราษฎร สัญจรไปมาได้ สะดวกภายใน หมู่บ้าน	ยาว ๑๐๐ ม.	๑๕,๐๐๐	๑๕,๐๐๐	๑๕,๐๐๐	๑๕,๐๐๐	๑๕,๐๐๐	ประชาชน ร้อยละ ๘๐ มีความพึง พอใจ ใน การใช้ถนน สัญจร	ราษฎรได้รับความ สะดวกในการ สัญจรไปมาใน หมู่บ้าน	กองช่าง
๒๙๑	โครงการซ่อมแซมถนนดิน ม. ๘ (นายนายเจริญ)	เพื่อให้ราษฎร สัญจรไปมาได้ สะดวกภายใน หมู่บ้าน	ยาว ๔๐๐ ม.	๔๐,๐๐๐	๔๐,๐๐๐	๔๐,๐๐๐	๔๐,๐๐๐	๔๐,๐๐๐	ประชาชน ร้อยละ ๘๐ มีความพึง พอใจ ใน การใช้ถนน สัญจร	ราษฎรได้รับความ สะดวกในการ สัญจรไปมาใน หมู่บ้าน	กองช่าง

ที่	โครงการ	วัตถุประสงค์	เป้าหมาย (ผลผลิตของ โครงการ)	งบประมาณ					ตัวชี้วัด (KPI)	ผลที่คาดว่าจะ ได้รับ	หน่วยงาน รับผิดชอบ หลัก
				๒๕๖๖ (บาท)	๒๕๖๗ (บาท)	๒๕๖๘ (บาท)	๒๕๖๙ (บาท)	๒๕๗๐ (บาท)			
๒๙๒	โครงการซ่อมแซมถนนดิน ม. ๘ (น่านายสุชาติ)	เพื่อให้ราษฎร สัญจรไปมาได้ สะดวกภายใน หมู่บ้าน	ยาว ๙๐๐ ม.	๙๐,๐๐๐	๙๐,๐๐๐	๙๐,๐๐๐	๙๐,๐๐๐	๙๐,๐๐๐	ประชาชน ร้อยละ ๘๐ มีความพึง พอใจ ใน การใช้ถนน สัญจร	ราษฎรได้รับความ สะดวกในการ สัญจรไปมาใน หมู่บ้าน	กองช่าง
๒๙๓	โครงการซ่อมแซมถนนดิน ม. ๘ (น่านายสาย)	เพื่อให้ราษฎร สัญจรไปมาได้ สะดวกภายใน หมู่บ้าน	ยาว ๑,๐๐๐ ม.	๑๐๐,๐๐๐	๑๐๐,๐๐๐	๑๐๐,๐๐๐	๑๐๐,๐๐๐	๑๐๐,๐๐๐	ประชาชน ร้อยละ ๘๐ มีความพึง พอใจ ใน การใช้ถนน สัญจร	ราษฎรได้รับความ สะดวกในการ สัญจรไปมาใน หมู่บ้าน	กองช่าง
๒๙๔	โครงการซ่อมแซมถนนดิน ม. ๘ (น่านายอุดม)	เพื่อให้ราษฎร สัญจรไปมาได้ สะดวกภายใน หมู่บ้าน	ยาว ๕๕๐ ม.	๕๕,๐๐๐	๕๕,๐๐๐	๕๕,๐๐๐	๕๕,๐๐๐	๕๕,๐๐๐	ประชาชน ร้อยละ ๘๐ มีความพึง พอใจ ใน การใช้ถนน สัญจร	ราษฎรได้รับความ สะดวกในการ สัญจรไปมาใน หมู่บ้าน	กองช่าง
๒๙๕	โครงการซ่อมแซมถนน คอนกรีต ม. ๑๐	เพื่อให้ราษฎร สัญจรไปมาได้ สะดวกภายใน หมู่บ้าน	บ้านนาสมบูรณ์ ม. ๑๐	๕๐๐,๐๐๐	๕๐๐,๐๐๐	๕๐๐,๐๐๐	๕๐๐,๐๐๐	๕๐๐,๐๐๐	ประชาชน ร้อยละ ๘๐ มีความพึง พอใจ ใน การใช้ถนน สัญจร	ราษฎรได้รับความ สะดวกในการ สัญจรไปมาใน หมู่บ้าน	กองช่าง
๒๙๖	โครงการก่อสร้างราง ระบายน้ำ (คลองน้ำ หมู่บ้าน) ม. ๑๐	เพื่อให้ราษฎร สัญจรไปมาได้ สะดวกภายใน หมู่บ้าน	บ้านนาสมบูรณ์ ม. ๑๐	๕๐๐,๐๐๐	๕๐๐,๐๐๐	๕๐๐,๐๐๐	๕๐๐,๐๐๐	๕๐๐,๐๐๐	ประชาชน ร้อยละ ๘๐ มีความพึง พอใจ ใน การใช้ถนน สัญจร	ราษฎรได้รับความ สะดวกในการ สัญจรไปมาใน หมู่บ้าน	กองช่าง

ที่	โครงการ	วัตถุประสงค์	เป้าหมาย (ผลผลิตของ โครงการ)	งบประมาณ					ตัวชี้วัด (KPI)	ผลที่คาดว่าจะ ได้รับ	หน่วยงาน รับผิดชอบ หลัก
				๒๕๖๖ (บาท)	๒๕๖๗ (บาท)	๒๕๖๘ (บาท)	๒๕๖๙ (บาท)	๒๕๗๐ (บาท)			
๒๙๗	โครงการเทศคนกริต ในป่าช้า ม. ๑๐	เพื่อราษฎรใช้ ประโยชน์ร่วมกัน	บ้านนาสมบุญ ม. ๑๐	๕๐๐,๐๐๐	๕๐๐,๐๐๐	๕๐๐,๐๐๐	๕๐๐,๐๐๐	๕๐๐,๐๐๐		ราษฎรใช้ประโยชน์ ร่วมกัน	กองช่าง
๒๙๘	โครงการก่อสร้างถนน คสล. หลังอนามัย บ้านนา สมบุญ ม. ๑๐ – บ้านนา ชิง ต.เหล่าหมี อ.ดอน ตาล	เพื่อให้ราษฎร สัญจรไปมาได้ สะดวกระหว่าง หมู่บ้าน	บ้านนาสมบุญ ม. ๑๐ – บ้าน นาชิง ต.เหล่า หมี อ.ดอนตาล	๕๐๐,๐๐๐	๕๐๐,๐๐๐	๕๐๐,๐๐๐	๕๐๐,๐๐๐	๕๐๐,๐๐๐	ประชาชน ร้อยละ ๘๐ มีความพึง พอใจ ใน การใช้ถนน สัญจร	ราษฎรสัญจรไปมา ได้สะดวกระหว่าง หมู่บ้าน	กองช่าง
๒๙๙	โครงการก่อสร้างถนน คสล. เส้นทางนายนิยม – นายนายลำปางค์ บ.นาสมบุญ ม. ๑๐	เพื่อให้ราษฎร สัญจรไปมาได้ สะดวกภายใน หมู่บ้าน	บ้านนาสมบุญ ม. ๑๐	๕๐๐,๐๐๐	๕๐๐,๐๐๐	๕๐๐,๐๐๐	๕๐๐,๐๐๐	๕๐๐,๐๐๐	ประชาชน ร้อยละ ๘๐ มีความพึง พอใจ ใน การใช้ถนน สัญจร	ราษฎรได้รับความ สะดวกในการ สัญจรไปมาใน หมู่บ้าน	กองช่าง
๓๐๐	โครงการก่อสร้างถนน คสล. เส้นทางนายบุญเรือง ใจหาร – นางควร แสนศรี บ. นาสมบุญ ม. ๑๐	เพื่อให้ราษฎร สัญจรไปมาได้ สะดวกภายใน หมู่บ้าน	บ้านนาสมบุญ ม. ๑๐	๕๐๐,๐๐๐	๕๐๐,๐๐๐	๕๐๐,๐๐๐	๕๐๐,๐๐๐	๕๐๐,๐๐๐	ประชาชน ร้อยละ ๘๐ มีความพึง พอใจ ใน การใช้ถนน สัญจร	ราษฎรได้รับความ สะดวกในการ สัญจรไปมาใน หมู่บ้าน	กองช่าง
๓๐๑	โครงการก่อสร้างถนน เส้นทางปากนายนางวงศ์ ต่อซอน - หอเจ้าปู่ บ.นา สมบุญ ม. ๑๐	เพื่อให้ราษฎร สัญจรไปมาได้ สะดวกภายใน หมู่บ้าน	บ้านนาสมบุญ ม. ๑๐	๕๐๐,๐๐๐	๕๐๐,๐๐๐	๕๐๐,๐๐๐	๕๐๐,๐๐๐	๕๐๐,๐๐๐	ประชาชน ร้อยละ ๘๐ มีความพึง พอใจ ใน การใช้ถนน สัญจร	ราษฎรได้รับความ สะดวกในการ สัญจรไปมาใน หมู่บ้าน	กองช่าง



ที่	โครงการ	วัตถุประสงค์	เป้าหมาย (ผลผลิตของ โครงการ)	งบประมาณ					ตัวชี้วัด (KPI)	ผลที่คาดว่าจะ ได้รับ	หน่วยงาน รับผิดชอบ หลัก
				๒๕๖๖ (บาท)	๒๕๖๗ (บาท)	๒๕๖๘ (บาท)	๒๕๖๙ (บาท)	๒๕๗๐ (บาท)			
๓๐๒	โครงการก่อสร้างถนน คสล. เส้นหลังป่าช้า – บ้านนายประยงค์ บ.นา สมบูรณ์ ม. ๑๐	เพื่อให้ราษฎร สัญจรไปมาได้ สะดวกภายใน หมู่บ้าน	บ้านนาสมบูรณ์ ม. ๑๐	๔๐๐,๐๐๐	๔๐๐,๐๐๐	๔๐๐,๐๐๐	๔๐๐,๐๐๐	๔๐๐,๐๐๐	ประชาชน ร้อยละ ๘๐ มีความพึง พอใจ ใน การใช้ถนน สัญจร	ราษฎรได้รับความ สะดวกในการ สัญจรไปมาใน หมู่บ้าน	กองช่าง
๓๐๓	โครงการก่อสร้างถนน คสล. ซอยผู้ช่วยบุญมา – บ่อน้ำที่ทุ่งนา บ.นา สมบูรณ์ ม. ๑๐	เพื่อให้ราษฎร สัญจรไปมาได้ สะดวกภายใน หมู่บ้าน	บ้านนาสมบูรณ์ ม. ๑๐	๕๐๐,๐๐๐	๕๐๐,๐๐๐	๕๐๐,๐๐๐	๕๐๐,๐๐๐	๕๐๐,๐๐๐	ประชาชน ร้อยละ ๘๐ มีความพึง พอใจ ใน การใช้ถนน สัญจร	ราษฎรได้รับความ สะดวกในการ สัญจรไปมาใน หมู่บ้าน	กองช่าง
๓๐๔	โครงการก่อสร้างถนน คสล. ไปบ้านนายจำปี บ.นาสมบูรณ์ ม. ๑๐	เพื่อให้ราษฎร สัญจรไปมาได้ สะดวกภายใน หมู่บ้าน	บ้านนาสมบูรณ์ ม. ๑๐	๕๐๐,๐๐๐	๕๐๐,๐๐๐	๕๐๐,๐๐๐	๕๐๐,๐๐๐	๕๐๐,๐๐๐	ประชาชน ร้อยละ ๘๐ มีความพึง พอใจ ใน การใช้ถนน สัญจร	ราษฎรได้รับความ สะดวกในการ สัญจรไปมาใน หมู่บ้าน	กองช่าง
๓๐๕	โครงการก่อสร้างถนน คสล. เส้นทางหน้าบ้าน นายดวงจิต - หน้าบ้าน นายลำไย บ.นาสมบูรณ์ ม. ๑๐	เพื่อให้ราษฎร สัญจรไปมาได้ สะดวกภายใน หมู่บ้าน	บ้านนาสมบูรณ์ ม. ๑๐	๕๐๐,๐๐๐	๕๐๐,๐๐๐	๕๐๐,๐๐๐	๕๐๐,๐๐๐	๕๐๐,๐๐๐	ประชาชน ร้อยละ ๘๐ มีความพึง พอใจ ใน การใช้ถนน สัญจร	ราษฎรได้รับความ สะดวกในการ สัญจรไปมาใน หมู่บ้าน	กองช่าง

ที่	โครงการ	วัตถุประสงค์	เป้าหมาย (ผลผลิตของ โครงการ)	งบประมาณ					ตัวชี้วัด (KPI)	ผลที่คาดว่าจะ ได้รับ	หน่วยงาน รับผิดชอบ หลัก
				๒๕๖๖ (บาท)	๒๕๖๗ (บาท)	๒๕๖๘ (บาท)	๒๕๖๙ (บาท)	๒๕๗๐ (บาท)			
๓๐๖	โครงการก่อสร้างถนน คสล. เส้นทางหน้าบ้าน นายสุวิช คำแสน - หน้า บ้านนายสุรพงษ์ บ. นา สมบูรณ์ ม. ๑๐	เพื่อให้ราษฎร สัญจรไปมาได้ สะดวกภายใน หมู่บ้าน	บ้านนาสมบูรณ์ ม. ๑๐	๕๐๐,๐๐๐	๕๐๐,๐๐๐	๕๐๐,๐๐๐	๕๐๐,๐๐๐	๕๐๐,๐๐๐	ประชาชน ร้อยละ ๘๐ มีความพึง พอใจ ใน การใช้ถนน สัญจร	ราษฎรได้รับความ สะดวกในการ สัญจรไปมาใน หมู่บ้าน	กองช่าง
๓๐๗	โครงการก่อสร้างถนน คสล. เส้นทางนางนาค - นานางรี บ้านนาสมบูรณ์ ม. ๑๐	เพื่อให้ราษฎร สัญจรไปมาได้ สะดวกภายใน หมู่บ้าน	บ้านนาสมบูรณ์ ม. ๑๐	๕๐๐,๐๐๐	๕๐๐,๐๐๐	๕๐๐,๐๐๐	๕๐๐,๐๐๐	๕๐๐,๐๐๐	ประชาชน ร้อยละ ๘๐ มีความพึง พอใจ ใน การใช้ถนน สัญจร	ราษฎรได้รับความ สะดวกในการ สัญจรไปมาใน หมู่บ้าน	กองช่าง
๓๐๘	โครงการก่อสร้างถนน คสล. เส้นทางนายทองลี - นายพร ดีดวงพันธ์ บ.นาสมบูรณ์ ม. ๑๐	เพื่อให้ราษฎร สัญจรไปมาได้ สะดวกภายใน หมู่บ้าน	บ้านนาสมบูรณ์ ม. ๑๐	๕๐๐,๐๐๐	๕๐๐,๐๐๐	๕๐๐,๐๐๐	๕๐๐,๐๐๐	๕๐๐,๐๐๐	ประชาชน ร้อยละ ๘๐ มีความพึง พอใจ ใน การใช้ถนน สัญจร	ราษฎรได้รับความ สะดวกในการ สัญจรไปมาใน หมู่บ้าน	กองช่าง
๓๐๙	โครงการก่อสร้างถนน คสล. เส้นทางนายแอ๊ด - นายแหลมทอง บ.นาสมบูรณ์ ม. ๑๐	เพื่อให้ราษฎร สัญจรไปมาได้ สะดวกภายใน หมู่บ้าน	บ้านนาสมบูรณ์ ม. ๑๐	๓๐๐,๐๐๐	๓๐๐,๐๐๐	๓๐๐,๐๐๐	๓๐๐,๐๐๐	๓๐๐,๐๐๐	ประชาชน ร้อยละ ๘๐ มีความพึง พอใจ ใน การใช้ถนน สัญจร	ราษฎรได้รับความ สะดวกในการ สัญจรไปมาใน หมู่บ้าน	กองช่าง
๓๑๐	โครงการก่อสร้างถนน คสล. เส้นทางนางกุ่ม - โคกท่าเล บ.นาสมบูรณ์ ม. ๑๐	เพื่อให้ราษฎร สัญจรไปมาได้ สะดวกภายใน หมู่บ้าน	บ้านนาสมบูรณ์ ม. ๑๐	๓๐๐,๐๐๐	๓๐๐,๐๐๐	๓๐๐,๐๐๐	๓๐๐,๐๐๐	๓๐๐,๐๐๐	ประชาชน ร้อยละ ๘๐ มีความพึง พอใจ ใน การใช้ถนน สัญจร	ราษฎรได้รับความ สะดวกในการ สัญจรไปมาใน หมู่บ้าน	กองช่าง

ที่	โครงการ	วัตถุประสงค์	เป้าหมาย (ผลผลิตของ โครงการ)	งบประมาณ					ตัวชี้วัด (KPI)	ผลที่คาดว่าจะ ได้รับ	หน่วยงาน รับผิดชอบ หลัก
				๒๕๖๖ (บาท)	๒๕๖๗ (บาท)	๒๕๖๘ (บาท)	๒๕๖๙ (บาท)	๒๕๗๐ (บาท)			
๓๑๑	โครงการก่อสร้างถนน คสล. เส้นทางหน้าบ้าน นายวิเชียร – เส้นทางไป บ้านโนนสวาท	เพื่อให้ราษฎร สัญจรไปมาได้ สะดวกระหว่าง หมู่บ้าน	บ้านนาสมบูรณ์ ม. ๑๐	๓๐๐,๐๐๐	๓๐๐,๐๐๐	๓๐๐,๐๐๐	๓๐๐,๐๐๐	๓๐๐,๐๐๐	ประชาชน ร้อยละ ๘๐ มีความพึง พอใจ ใน การใช้ถนน สัญจร	ราษฎรได้รับความ สะดวกในการ สัญจรไปมาใน หมู่บ้าน	กองช่าง
๓๑๒	โครงการก่อสร้างถนนลูกรัง ม. ๑๐ ช่างบ้านนายนิยม	เพื่อให้ราษฎร สัญจรไปมาได้ สะดวกภายใน หมู่บ้าน	ยาว ๓๐๐ ม.	๖๐,๐๐๐	๖๐,๐๐๐	๖๐,๐๐๐	๖๐,๐๐๐	๖๐,๐๐๐	ประชาชน ร้อยละ ๘๐ มีความพึง พอใจ ใน การใช้ถนน สัญจร	ราษฎรได้รับความ สะดวกในการ สัญจรไปมาใน หมู่บ้าน	กองช่าง
๓๑๓	โครงการซ่อมแซมถนนคัน ดิน เส้นนาซิง ม. ๑๐	เพื่อให้ราษฎร สัญจรไปมาได้ สะดวกภายใน หมู่บ้าน	ยาว ๒๐๐ ม.	๖๖,๐๐๐	๖๖,๐๐๐	๖๖,๐๐๐	๖๖,๐๐๐	๖๖,๐๐๐	ประชาชน ร้อยละ ๘๐ มีความพึง พอใจ ใน การใช้ถนน สัญจร	ราษฎรได้รับความ สะดวกในการ สัญจรไปมาใน หมู่บ้าน	กองช่าง
๓๑๔	โครงการซ่อมแซมถนนคัน ดิน เส้นภูซัง ม. ๑๐	เพื่อให้ราษฎร สัญจรไปมาได้ สะดวกภายใน หมู่บ้าน	ยาว ๕๐๐ ม.	๙๕,๐๐๐	๙๕,๐๐๐	๙๕,๐๐๐	๙๕,๐๐๐	๙๕,๐๐๐	ประชาชน ร้อยละ ๘๐ มีความพึง พอใจ ใน การใช้ถนน สัญจร	ราษฎรได้รับความ สะดวกในการ สัญจรไปมาใน หมู่บ้าน	กองช่าง
๓๑๕	โครงการซ่อมแซมถนนคัน ดิน นาทาม – นาซิง ม. ๑๐	เพื่อให้ราษฎร สัญจรไปมาได้ สะดวกภายใน หมู่บ้าน	ยาว ๗๐๐ ม.	๑๐๐,๐๐๐	๑๐๐,๐๐๐	๑๐๐,๐๐๐	๑๐๐,๐๐๐	๑๐๐,๐๐๐	ประชาชน ร้อยละ ๘๐ มีความพึง พอใจ ใน การใช้ถนน สัญจร	ราษฎรได้รับความ สะดวกในการ สัญจรไปมาใน หมู่บ้าน	กองช่าง

ที่	โครงการ	วัตถุประสงค์	เป้าหมาย (ผลผลิตของ โครงการ)	งบประมาณ					ตัวชี้วัด (KPI)	ผลที่คาดว่าจะ ได้รับ	หน่วยงาน รับผิดชอบ หลัก
				๒๕๖๖ (บาท)	๒๕๖๗ (บาท)	๒๕๖๘ (บาท)	๒๕๖๙ (บาท)	๒๕๗๐ (บาท)			
๓๑๖	โครงการซ่อมแซมถนน ลูกรัง เส้นอุข่ง ม. ๑๐	เพื่อให้ราษฎร สัญจรไปมาได้ สะดวกภายใน หมู่บ้าน	ยาว ๒๕๐ ม.	๑๕๐,๐๐๐	๑๕๐,๐๐๐	๑๕๐,๐๐๐	๑๕๐,๐๐๐	๑๕๐,๐๐๐	ประชาชน ร้อยละ ๘๐ มีความพึง พอใจ ใน การใช้ถนน สัญจร	ราษฎรได้รับความ สะดวกในการ สัญจรไปมาใน หมู่บ้าน	กองช่าง
๓๑๗	โครงการก่อสร้างถนนลูกรัง ม. ๑๐ ศูนย์สังคม – บ้าน โนนสวาท	เพื่อให้ราษฎร สัญจรไปมาได้ สะดวกภายใน หมู่บ้าน	ยาว ๓,๐๐๐ ม.	๖๐๐,๐๐๐	๖๐๐,๐๐๐	๖๐๐,๐๐๐	๖๐๐,๐๐๐	๖๐๐,๐๐๐	ประชาชน ร้อยละ ๘๐ มีความพึง พอใจ ใน การใช้ถนน สัญจร	ราษฎรได้รับความ สะดวกในการ สัญจรไปมาใน หมู่บ้าน	กองช่าง
๓๑๘	โครงการวางท่อระบายน้ำ คสล. เส้นนาทาม – นาซิง ม. ๑๐	เพื่อให้ราษฎร สัญจรไปมาได้ สะดวกภายใน หมู่บ้าน	ขนาด ๐.๔๐x๑.๐๐ เมตร จำนวน ๑๔ ท่อน (๒ จุด)	๑๕,๐๐๐	๑๕,๐๐๐	๑๕,๐๐๐	๑๕,๐๐๐	๑๕,๐๐๐	ประชาชน ร้อยละ ๘๐ มีความพึง พอใจ ใน การใช้ถนน สัญจร	ราษฎรได้รับความ สะดวกในการ สัญจรไปมาใน หมู่บ้าน	กองช่าง
๓๑๙	โครงการก่อสร้างถนนลูกรัง รอบหนองโสกมะแขว ม.๑๐	เพื่อให้ราษฎร สัญจรไปมาได้ สะดวกภายใน หมู่บ้าน	ยาว ๓๐๐ ม.	๖๐๐,๐๐๐	๖๐๐,๐๐๐	๖๐๐,๐๐๐	๖๐๐,๐๐๐	๖๐๐,๐๐๐	ประชาชน ร้อยละ ๘๐ มีความพึง พอใจ ใน การใช้ถนน สัญจร	ราษฎรได้รับความ สะดวกในการ สัญจรไปมาใน หมู่บ้าน	กองช่าง
๓๒๐	โครงการก่อสร้างถนนลูกรัง ม. ๑๐ เส้นข้างป่ายาง หมอประกิจ	เพื่อให้ราษฎร สัญจรไปมาได้ สะดวกภายใน หมู่บ้าน	ยาว ๒๐๐ ม.	๔๐,๐๐๐	๔๐,๐๐๐	๔๐,๐๐๐	๔๐,๐๐๐	๔๐,๐๐๐	ประชาชน ร้อยละ ๘๐ มีความพึง พอใจ ใน การใช้ถนน สัญจร	ราษฎรได้รับความ สะดวกในการ สัญจรไปมาใน หมู่บ้าน	กองช่าง

ที่	โครงการ	วัตถุประสงค์	เป้าหมาย (ผลผลิตของ โครงการ)	งบประมาณ					ตัวชี้วัด (KPI)	ผลที่คาดว่าจะ ได้รับ	หน่วยงาน รับผิดชอบ หลัก
				๒๕๖๖ (บาท)	๒๕๖๗ (บาท)	๒๕๖๘ (บาท)	๒๕๖๙ (บาท)	๒๕๗๐ (บาท)			
๓๒๑	โครงการซ่อมแซมถนนคัน ดิน ม. ๑๐ (นานายภู – นานายประเซ็น)	เพื่อให้ราษฎร สัญจรไปมาได้ สะดวกภายใน หมู่บ้าน	ยาว ๑,๓๐๐ ม.	๑๕๐,๐๐๐	๑๕๐,๐๐๐	๑๕๐,๐๐๐	๑๕๐,๐๐๐	๑๕๐,๐๐๐	ประชาชน ร้อยละ ๘๐ มีความพึง พอใจ ใน การใช้ถนน สัญจร	ราษฎรได้รับความ สะดวกในการ สัญจรไปมาใน หมู่บ้าน	กองช่าง
๓๒๒	โครงการก่อสร้างถนนลูกรัง เส้นสระน้ำหนองบัว ม.๑๐	เพื่อให้ราษฎร สัญจรไปมาได้ สะดวกภายใน หมู่บ้าน	ยาว ๑๘๕ ม.	๖๓,๐๐๐	๖๓,๐๐๐	๖๓,๐๐๐	๖๓,๐๐๐	๖๓,๐๐๐	ประชาชน ร้อยละ ๘๐ มีความพึง พอใจ ใน การใช้ถนน สัญจร	ราษฎรได้รับความ สะดวกในการ สัญจรไปมาใน หมู่บ้าน	กองช่าง
๓๒๓	โครงการก่อสร้างถนน คสล. ม. ๑๐ เส้นป่าช้า	เพื่อให้ราษฎร สัญจรไปมาได้ สะดวกภายใน หมู่บ้าน	ยาว ๕๖ ม.	๑๒๗,๐๐๐	๑๒๗,๐๐๐	๑๒๗,๐๐๐	๑๒๗,๐๐๐	๑๒๗,๐๐๐	ประชาชน ร้อยละ ๘๐ มีความพึง พอใจ ใน การใช้ถนน สัญจร	ราษฎรได้รับความ สะดวกในการ สัญจรไปมาใน หมู่บ้าน	กองช่าง
๓๒๔	โครงการซ่อมแซมถนนคัน ดิน หลังรพ.สต.นาทาม ม. ๑๐	เพื่อให้ราษฎร สัญจรไปมาได้ สะดวกภายใน หมู่บ้าน	ยาว ๕๔๐ ม.	๑๐๐,๐๐๐	๑๐๐,๐๐๐	๑๐๐,๐๐๐	๑๐๐,๐๐๐	๑๐๐,๐๐๐	ประชาชน ร้อยละ ๘๐ มีความพึง พอใจ ใน การใช้ถนน สัญจร	ราษฎรได้รับความ สะดวกในการ สัญจรไปมาใน หมู่บ้าน	กองช่าง
๓๒๕	โครงการซ่อมแซมถนนคัน ดิน นานายวิชัย – นานาย ประเซ็น ม. ๑๐	เพื่อให้ราษฎร สัญจรไปมาได้ สะดวกภายใน หมู่บ้าน	ยาว ๑,๓๓๐ ม.	๑๐๐,๐๐๐	๑๐๐,๐๐๐	๑๐๐,๐๐๐	๑๐๐,๐๐๐	๑๐๐,๐๐๐	ประชาชน ร้อยละ ๘๐ มีความพึง พอใจ ใน การใช้ถนน สัญจร	ราษฎรได้รับความ สะดวกในการ สัญจรไปมาใน หมู่บ้าน	กองช่าง

ที่	โครงการ	วัตถุประสงค์	เป้าหมาย (ผลผลิตของ โครงการ)	งบประมาณ					ตัวชี้วัด (KPI)	ผลที่คาดว่าจะ ได้รับ	หน่วยงาน รับผิดชอบ หลัก
				๒๕๖๖ (บาท)	๒๕๖๗ (บาท)	๒๕๖๘ (บาท)	๒๕๖๙ (บาท)	๒๕๗๐ (บาท)			
๓๒๖	โครงการก่อสร้างถนนท่อ ลอดเหลี่ยม ม. ๑๐ ห้วย มะแฟน	เพื่อระบายน้ำ ไม่ให้กักขัง	๑.๕๐x๑.๕๐x๘.๐ ม.	๑๐๐,๐๐๐	๑๐๐,๐๐๐	๑๐๐,๐๐๐	๑๐๐,๐๐๐	๑๐๐,๐๐๐	ประชาชน ร้อยละ ๘๐ มีความพึง พอใจ ใน การใช้ถนน สัญจร	น้ำไม่กักขังเส้นทาง สัญจร	กองช่าง
๓๒๗	โครงการก่อสร้างถนนลูกรัง ม. ๑๐ นายเสาร์ แสนศรี	เพื่อให้ราษฎร สัญจรไปมาได้ สะดวกภายใน หมู่บ้าน	ยาว ๒,๐๐๐ ม.	๒๐๐,๐๐๐	๒๐๐,๐๐๐	๒๐๐,๐๐๐	๒๐๐,๐๐๐	๒๐๐,๐๐๐	ประชาชน ร้อยละ ๘๐ มีความพึง พอใจ ใน การใช้ถนน สัญจร	ราษฎรได้รับความ สะดวกในการ สัญจรไปมาใน หมู่บ้าน	กองช่าง
๓๒๘	โครงการซ่อมแซมถนน ลูกรัง ม. ๑๐ บ้านนา สมบูรณ์ - เหล่าแหลมทอง	เพื่อให้ราษฎร สัญจรไปมาได้ สะดวกภายใน หมู่บ้าน	ยาว ๖,๐๐๐ ม.	๖๐๐,๐๐๐	๖๐๐,๐๐๐	๖๐๐,๐๐๐	๖๐๐,๐๐๐	๖๐๐,๐๐๐	ประชาชน ร้อยละ ๘๐ มีความพึง พอใจ ใน การใช้ถนน สัญจร	น้ำไม่กักขังเส้นทาง สัญจร	กองช่าง
๓๒๙	โครงการก่อสร้างถนน ลำลอง เพื่อการเกษตร นา นายทองลี - นานาย ลำปางค์ ม. ๑๐	เพื่อให้ราษฎร สัญจรไปมาได้ สะดวกภายใน หมู่บ้าน	ยาว ๓,๐๐๐ ม.	๓๐๐,๐๐๐	๓๐๐,๐๐๐	๓๐๐,๐๐๐	๓๐๐,๐๐๐	๓๐๐,๐๐๐	ประชาชน ร้อยละ ๘๐ มีความพึง พอใจ ใน การใช้ถนน สัญจร	ราษฎรได้รับความ สะดวกในการ สัญจรไปมาใน หมู่บ้าน	กองช่าง
๓๓๐	โครงการก่อสร้างถนน ลำลอง เพื่อการเกษตร เส้นทางหนองปุง ม. ๑๐	เพื่อให้ราษฎร สัญจรไปมาได้ สะดวกภายใน หมู่บ้าน	ยาว ๕๐๐ ม.	๑๐๐,๐๐๐	๑๐๐,๐๐๐	๑๐๐,๐๐๐	๑๐๐,๐๐๐	๑๐๐,๐๐๐	ประชาชน ร้อยละ ๘๐ มีความพึง พอใจ ใน การใช้ถนน สัญจร	ราษฎรได้รับความ สะดวกในการ สัญจรไปมาใน หมู่บ้าน	กองช่าง

ที่	โครงการ	วัตถุประสงค์	เป้าหมาย (ผลผลิตของ โครงการ)	งบประมาณ					ตัวชี้วัด (KPI)	ผลที่คาดว่าจะ ได้รับ	หน่วยงาน รับผิดชอบ หลัก
				๒๕๖๖ (บาท)	๒๕๖๗ (บาท)	๒๕๖๘ (บาท)	๒๕๖๙ (บาท)	๒๕๗๐ (บาท)			
๓๓๑	โครงการก่อสร้างบล็อก คอนกรีต ม.๑๐ นานาย ธวัช	เพื่อระบายน้ำ ไม่ให้กักขัง	๑.๕๐x๑.๕๐x๘.๐ ม.	๑๐๐,๐๐๐	๑๐๐,๐๐๐	๑๐๐,๐๐๐	๑๐๐,๐๐๐	๑๐๐,๐๐๐	ประชาชน ร้อยละ ๘๐ มีความพึง พอใจ ใน การใช้ถนน สัญจร	น้ำไม่กักขังเส้นทาง สัญจร	กองช่าง
๓๓๒	โครงการซ่อมแซมถนนคัน ดิน นาทาม – ภูซัง ม.๑๐	เพื่อให้ราษฎร สัญจรไปมาได้ สะดวกภายใน หมู่บ้าน	ยาว ๑,๐๐๐ ม.	๑๐๐,๐๐๐	๑๐๐,๐๐๐	๑๐๐,๐๐๐	๑๐๐,๐๐๐	๑๐๐,๐๐๐	ประชาชน ร้อยละ ๘๐ มีความพึง พอใจ ใน การใช้ถนน สัญจร	ราษฎรได้รับความ สะดวกในการ สัญจรไปมาใน หมู่บ้าน	กองช่าง
๓๓๓	โครงการก่อสร้างราง ระบายน้ำรอบที่สาธารณะ ม. ๑๐	เพื่อให้ราษฎร สัญจรไปมาได้ สะดวกภายใน หมู่บ้าน	๑ แห่ง	๑๐๐,๐๐๐	๑๐๐,๐๐๐	๑๐๐,๐๐๐	๑๐๐,๐๐๐	๑๐๐,๐๐๐	ประชาชน ร้อยละ ๘๐ มีความพึง พอใจ ใน การใช้ถนน สัญจร	ราษฎรได้รับความ สะดวกในการ สัญจรไปมาใน หมู่บ้าน	กองช่าง
๓๓๔	โครงการถมดินปรับพื้นที่	เพื่อให้ราษฎร สัญจรไปมาได้ สะดวกภายใน หมู่บ้าน	กว้าง ๒๕ ม. ยาว ๕๐ ม.	๓๕๐,๐๐๐	๓๕๐,๐๐๐	๓๕๐,๐๐๐	๓๕๐,๐๐๐	๓๕๐,๐๐๐	ประชาชน ร้อยละ ๘๐ มีความพึง พอใจ ใน การใช้ถนน สัญจร	ราษฎรได้รับความ สะดวกในการ สัญจรไปมาใน หมู่บ้าน	กองช่าง
๓๓๕	โครงการเกรดเฉลี่ยแต่ง เรียบถนน ภายในตำบล ป่าไร่	เพื่อให้ราษฎร สัญจรไปมาได้ สะดวกภายใน หมู่บ้าน	๘๖,๐๐๐ ตรม.	๒๒๐,๐๐๐	๒๒๐,๐๐๐	๒๒๐,๐๐๐	๒๒๐,๐๐๐	๒๒๐,๐๐๐	ประชาชน ร้อยละ ๘๐ มีความพึง พอใจ ใน การใช้ถนน สัญจร	ราษฎรได้รับความ สะดวกในการ สัญจรไปมาใน หมู่บ้าน	กองช่าง

ที่	โครงการ	วัตถุประสงค์	เป้าหมาย (ผลผลิตของ โครงการ)	งบประมาณ					ตัวชี้วัด (KPI)	ผลที่คาดว่าจะ ได้รับ	หน่วยงาน รับผิดชอบ หลัก
				๒๕๖๖ (บาท)	๒๕๖๗ (บาท)	๒๕๖๘ (บาท)	๒๕๖๙ (บาท)	๒๕๗๐ (บาท)			
๓๓๖	โครงการจัดซื้อถุงยางมะ ตอยสำเร็จรูป	เพื่อให้ราษฎร สัญจรไปมาได้ สะดวกภายใน หมู่บ้าน	ไม่น้อยกว่า ๒,๔๔๐ ถุง	๒๐๐,๐๐๐	๒๐๐,๐๐๐	๒๐๐,๐๐๐	๒๐๐,๐๐๐	๒๐๐,๐๐๐	ประชาชน ร้อยละ ๘๐ มีความพึง พอใจ ใน การใช้ถนน สัญจร	ราษฎรได้รับความ สะดวกในการ สัญจรไปมาใน หมู่บ้าน	กองช่าง
๓๓๗	โครงการซ่อมแซมถนน ลูกรัง ม. ๑๐ (นายนายสาน)	เพื่อให้ราษฎร สัญจรไปมาได้ สะดวกภายใน หมู่บ้าน	ยาว ๓๖๐ ม.	๑๕๐,๐๐๐	๑๕๐,๐๐๐	๑๕๐,๐๐๐	๑๕๐,๐๐๐	๑๕๐,๐๐๐	ประชาชน ร้อยละ ๘๐ มีความพึง พอใจ ใน การใช้ถนน สัญจร	ราษฎรได้รับความ สะดวกในการ สัญจรไปมาใน หมู่บ้าน	กองช่าง
๓๓๘	โครงการเทพื้น คสล. ศาลาประชาคม ม. ๑๐	เพื่อให้ราษฎร สัญจรไปมาได้ สะดวกภายใน หมู่บ้าน	๑,๓๓๒ ตร.ม.	๕๐๐,๐๐๐	๕๐๐,๐๐๐	๕๐๐,๐๐๐	๕๐๐,๐๐๐	๕๐๐,๐๐๐	ประชาชน ร้อยละ ๘๐ มีความพึง พอใจ ใน การใช้ถนน สัญจร	ราษฎรได้รับความ สะดวกในการ สัญจรไปมาใน หมู่บ้าน	กองช่าง
๓๓๙	โครงการก่อสร้างถนน คสล. ม. ๑๐ (ข้างวัดหลวง ปู่ลือ)	เพื่อให้ราษฎร สัญจรไปมาได้ สะดวกภายใน หมู่บ้าน	ยาว ๘๐ ม.	๑๓๒,๐๐๐	๑๓๒,๐๐๐	๑๓๒,๐๐๐	๑๓๒,๐๐๐	๑๓๒,๐๐๐	ประชาชน ร้อยละ ๘๐ มีความพึง พอใจ ใน การใช้ถนน สัญจร	ราษฎรได้รับความ สะดวกในการ สัญจรไปมาใน หมู่บ้าน	กองช่าง
๓๔๐	โครงการซ่อมแซมถนนดิน ม. ๑๐ (เส้นนายเสาร์ แสน ศรี)	เพื่อให้ราษฎร สัญจรไปมาได้ สะดวกภายใน หมู่บ้าน	ยาว ๙๐๐ ม.	๑๒๐,๐๐๐	๑๒๐,๐๐๐	๑๒๐,๐๐๐	๑๒๐,๐๐๐	๑๒๐,๐๐๐	ประชาชน ร้อยละ ๘๐ มีความพึง พอใจ ใน การใช้ถนน สัญจร	ราษฎรได้รับความ สะดวกในการ สัญจรไปมาระหว่าง หมู่บ้าน	กองช่าง



ที่	โครงการ	วัตถุประสงค์	เป้าหมาย (ผลผลิตของ โครงการ)	งบประมาณ					ตัวชี้วัด (KPI)	ผลที่คาดว่าจะ ได้รับ	หน่วยงาน รับผิดชอบ หลัก
				๒๕๖๖ (บาท)	๒๕๖๗ (บาท)	๒๕๖๘ (บาท)	๒๕๖๙ (บาท)	๒๕๗๐ (บาท)			
๓๔๑	โครงการซ่อมแซมถนนดิน ม. ๑๐ (เส้นนายบุญพิช)	เพื่อให้ราษฎร สัญจรไปมาได้ สะดวกภายใน หมู่บ้าน	ยาว ๓๕๐ ม.	๔๐,๐๐๐	๔๐,๐๐๐	๔๐,๐๐๐	๔๐,๐๐๐	๔๐,๐๐๐	ประชาชน ร้อยละ ๘๐ มีความพึง พอใจ ใน การใช้ถนน สัญจร	ราษฎรได้รับความ สะดวกในการ สัญจรไปมาระหว่าง หมู่บ้าน	กองช่าง
๓๔๒	โครงการซ่อมแซมถนนดิน ม. ๑๐ (เส้นหลังอนามัย)	เพื่อให้ราษฎร สัญจรไปมาได้ สะดวกภายใน หมู่บ้าน	ยาว ๕๑๐ ม.	๑๐๐,๐๐๐	๑๐๐,๐๐๐	๑๐๐,๐๐๐	๑๐๐,๐๐๐	๑๐๐,๐๐๐	ประชาชน ร้อยละ ๘๐ มีความพึง พอใจ ใน การใช้ถนน สัญจร	ราษฎรได้รับความ สะดวกในการ สัญจรไปมาระหว่าง หมู่บ้าน	กองช่าง
๓๔๓	โครงการซ่อมแซมถนนดิน พร้อมวางท่อระบายน้ำ เส้นข้าง รพ.สต.นาทาม ม. ๑๐	เพื่อให้ราษฎร สัญจรไปมาได้ สะดวกภายใน หมู่บ้าน	ยาว ๑๖๐ เมตร ขนาด ๐.๔๐x๑.๐๐ เมตร จำนวน ๙ ท่อน	๑๐๐,๐๐๐	๑๐๐,๐๐๐	๑๐๐,๐๐๐	๑๐๐,๐๐๐	๑๐๐,๐๐๐	ประชาชน ร้อยละ ๘๐ มีความพึง พอใจ ใน การใช้ถนน สัญจร	ราษฎรได้รับความ สะดวกในการ สัญจรไปมาใน หมู่บ้าน	กองช่าง
๓๔๔	โครงการขยายเขตไฟฟ้า สาธารณะ	เพื่อให้ราษฎรมี ไฟฟ้าใช้ทุก ครัวเรือน	๑๑ หมู่บ้าน	๒๒๐,๐๐๐	๒๒๐,๐๐๐	๒๒๐,๐๐๐	๒๒๐,๐๐๐	๒๒๐,๐๐๐		ราษฎรมีไฟฟ้าใช้ ทุกครัวเรือน	กองช่าง
๓๔๕	ขยายเขตไฟฟ้าแรงต่ำเข้าสู่ พื้นที่การเกษตร	เพื่อให้ราษฎรมี ไฟฟ้าใช้ทุก ครัวเรือน	๑๑ หมู่บ้าน	๒๒๐,๐๐๐	๒๒๐,๐๐๐	๒๒๐,๐๐๐	๒๒๐,๐๐๐	๒๒๐,๐๐๐		ราษฎรมีไฟฟ้าใช้ ทุกครัวเรือน	กองช่าง
๓๔๖	ติดตั้งไฟฟ้าส่องทาง สาธารณะภายในหมู่บ้าน	เพื่อให้มีแสงสว่าง ทั่วถึง ในเวลา กลางคืน	๑๑ หมู่บ้าน	๒๒๐,๐๐๐	๒๒๐,๐๐๐	๒๒๐,๐๐๐	๒๒๐,๐๐๐	๒๒๐,๐๐๐		ราษฎรมีไฟฟ้าใช้ ทุกครัวเรือน	กองช่าง
๓๔๗	ติดตั้งไฟส่องสว่าง หน้ารพ.สต.ป่าขาด ม. ๑	เพื่อให้แสงสว่าง ในเวลากลางคืน	๑ จุด	๕๐,๐๐๐	๕๐,๐๐๐	๕๐,๐๐๐	๕๐,๐๐๐	๕๐,๐๐๐		เพื่อความปลอดภัย ในสถานที่ราชการ	กองช่าง

ที่	โครงการ	วัตถุประสงค์	เป้าหมาย (ผลผลิตของ โครงการ)	งบประมาณ					ตัวชี้วัด (KPI)	ผลที่คาดว่าจะ ได้รับ	หน่วยงาน รับผิดชอบ หลัก
				๒๕๖๖ (บาท)	๒๕๖๗ (บาท)	๒๕๖๘ (บาท)	๒๕๖๙ (บาท)	๒๕๗๐ (บาท)			
๓๔๘	โครงการขยายเขตไฟฟ้าแรงต่ำ บ้านป่าขาด ม. ๑	เพื่อให้ราษฎรมีไฟฟ้าใช้ทุกครัวเรือน	บ้านป่าขาด ม. ๑	๒๐๐,๐๐๐	๒๐๐,๐๐๐	๒๐๐,๐๐๐	๒๐๐,๐๐๐	๒๐๐,๐๐๐		ราษฎรมีไฟฟ้าใช้ทุกครัวเรือน	กองช่าง
๓๔๙	ขยายเขตระบบจำหน่ายไฟฟ้าแรงต่ำ ภูผักหวาน ม. ๑	เพื่อให้มีแสงสว่างทั่วถึง ในเวลา กลางคืน	๑ แห่ง	๑๐๐,๐๐๐	๑๐๐,๐๐๐	๑๐๐,๐๐๐	๑๐๐,๐๐๐	๑๐๐,๐๐๐		มีไฟส่องสว่างภายในหมู่บ้าน	กองช่าง
๓๕๐	ขยายเขตระบบจำหน่ายไฟฟ้าแรงต่ำถ้ำกองแลง ม. ๑	เพื่อให้ราษฎรมีไฟฟ้าใช้ทุกครัวเรือน	๑ แห่ง	๑๐๐,๐๐๐	๑๐๐,๐๐๐	๑๐๐,๐๐๐	๑๐๐,๐๐๐	๑๐๐,๐๐๐		ราษฎรมีไฟฟ้าใช้ทุกครัวเรือน	กองช่าง
๓๕๑	ขยายเขตไฟฟ้าแรงต่ำบ้านครูประสาท - ป่าช้า ม. ๑	เพื่อให้ราษฎรมีไฟฟ้าใช้ทุกครัวเรือน	๑ แห่ง	๑๐๐,๐๐๐	๑๐๐,๐๐๐	๑๐๐,๐๐๐	๑๐๐,๐๐๐	๑๐๐,๐๐๐		ราษฎรมีไฟฟ้าใช้ทุกครัวเรือน	กองช่าง
๓๕๒	ติดตั้งไฟส่องสว่างสาธารณะ พร้อมสายพาดดับ บ้านนายกุล ม. ๑	เพื่อให้ราษฎรมีไฟฟ้าใช้ทุกครัวเรือน	๑ แห่ง	๑๐๐,๐๐๐	๑๐๐,๐๐๐	๑๐๐,๐๐๐	๑๐๐,๐๐๐	๑๐๐,๐๐๐		ราษฎรมีไฟฟ้าใช้ทุกครัวเรือน	กองช่าง
๓๕๓	ติดตั้งไฟฟ้าส่องทางสามแยก บ้านนายกุล กุลวงศ์ ม. ๑	เพื่อให้มีแสงสว่างทั่วถึง ในเวลา กลางคืน	๑ จุด	๕๐,๐๐๐	๕๐,๐๐๐	๕๐,๐๐๐	๕๐,๐๐๐	๕๐,๐๐๐		มีไฟส่องสว่างภายในหมู่บ้าน	กองช่าง
๓๕๔	ขยายเขตระบบจำหน่ายไฟฟ้าแรงต่ำ นาลุงต่าง ม. ๑	เพื่อให้มีแสงสว่างทั่วถึง ในเวลา กลางคืน	๑ จุด	๑๐๐,๐๐๐	๑๐๐,๐๐๐	๑๐๐,๐๐๐	๑๐๐,๐๐๐	๑๐๐,๐๐๐		มีไฟส่องสว่างภายในหมู่บ้าน	กองช่าง
๓๕๕	ขยายไฟส่องสว่างหน้าบ้านนายวาส ม. ๑	เพื่อให้มีแสงสว่างทั่วถึง ในเวลา กลางคืน	๑ แห่ง	๒๐,๐๐๐	๒๐,๐๐๐	๒๐,๐๐๐	๒๐,๐๐๐	๒๐,๐๐๐		มีไฟส่องสว่างภายในหมู่บ้าน	กองช่าง
๓๕๖	โครงการขยายเขตไฟฟ้าแรงต่ำ บ้านป่าไร่ ม. ๒	เพื่อให้มีแสงสว่างทั่วถึง ในเวลา กลางคืน	บ้านป่าไร่ ม. ๒	๓๐๐,๐๐๐	๓๐๐,๐๐๐	๓๐๐,๐๐๐	๓๐๐,๐๐๐	๓๐๐,๐๐๐		มีไฟส่องสว่างภายในหมู่บ้าน	กองช่าง

ที่	โครงการ	วัตถุประสงค์	เป้าหมาย (ผลผลิตของ โครงการ)	งบประมาณ					ตัวชี้วัด (KPI)	ผลที่คาดว่าจะ ได้รับ	หน่วยงาน รับผิดชอบ หลัก
				๒๕๖๖ (บาท)	๒๕๖๗ (บาท)	๒๕๖๘ (บาท)	๒๕๖๙ (บาท)	๒๕๗๐ (บาท)			
๓๕๗	โครงการขยายไฟฟ้าแรงต่ำ ภายในหมู่บ้านป่าไร่ ม. ๒	เพื่อให้ราษฎรมี ไฟฟ้าใช้ทุก ครัวเรือน	บ้านป่าไร่ ม. ๒	๒๐๐,๐๐๐	๒๐๐,๐๐๐	๒๐๐,๐๐๐	๒๐๐,๐๐๐	๒๐๐,๐๐๐		ราษฎรมีไฟฟ้าใช้ ทุกครัวเรือน	กองช่าง
๓๕๘	ขยายเขตระบบจำหน่าย ไฟฟ้าแรงต่ำ บ้านป่าไร่ – ห้วยจโกด ม. ๒	เพื่อให้ราษฎรมี ไฟฟ้าใช้ทุก ครัวเรือน	๑ แห่ง	๑๐๐,๐๐๐	๑๐๐,๐๐๐	๑๐๐,๐๐๐	๑๐๐,๐๐๐	๑๐๐,๐๐๐		ราษฎรมีไฟฟ้าใช้ ทุกครัวเรือน	กองช่าง
๓๕๙	ติดตั้งไฟส่องสว่าง ม. ๒ คุ้มอบต.(ทิศตะวันตก) และตะวันออก	เพื่อให้มีแสงสว่าง ทั่วถึง ในเวลา กลางคืน	๒ จุด	๑๐๐,๐๐๐	๑๐๐,๐๐๐	๑๐๐,๐๐๐	๑๐๐,๐๐๐	๑๐๐,๐๐๐		มีไฟส่องสว่าง ภายในหมู่บ้าน	กองช่าง
๓๖๐	ขยายเขตระบบจำหน่าย ไฟฟ้าแรงต่ำ ม. ๒ นานาย เครือเชื่อมป่าขาด	เพื่อให้ราษฎรมี ไฟฟ้าใช้ทุก ครัวเรือน	๑ แห่ง	๕๐,๐๐๐	๕๐,๐๐๐	๕๐,๐๐๐	๕๐,๐๐๐	๕๐,๐๐๐		ราษฎรมีไฟฟ้าใช้ ทุกครัวเรือน	กองช่าง
๓๖๑	ติดตั้งไฟฟ้าส่องสว่างคุ้ม บ้านน้อย (หน้า สภ.ป่าไร่) ม. ๒	เพื่อให้มีแสงสว่าง ทั่วถึง ในเวลา กลางคืน	๒ จุด	๑๐๐,๐๐๐	๑๐๐,๐๐๐	๑๐๐,๐๐๐	๑๐๐,๐๐๐	๑๐๐,๐๐๐		มีไฟส่องสว่าง ภายในหมู่บ้าน	กองช่าง
๓๖๒	ติดตั้งไฟฟ้าส่องสว่างหลัง วัดสว่างอารมณ์ ม. ๒	เพื่อให้มีแสงสว่าง ทั่วถึง ในเวลา กลางคืน	๑ จุด	๕๐,๐๐๐	๕๐,๐๐๐	๕๐,๐๐๐	๕๐,๐๐๐	๕๐,๐๐๐		มีไฟส่องสว่าง ภายในหมู่บ้าน	กองช่าง
๓๖๓	ขยายเขตระบบจำหน่าย ไฟฟ้าแรงต่ำ ม. ๒ อบต.ป่า ไร่ – สภ.ป่าไร่	เพื่อให้มีแสงสว่าง ทั่วถึง ในเวลา กลางคืน	๑ จุด	๑๐๐,๐๐๐	๑๐๐,๐๐๐	๑๐๐,๐๐๐	๑๐๐,๐๐๐	๑๐๐,๐๐๐		มีไฟส่องสว่าง ภายในหมู่บ้าน	กองช่าง
๓๖๔	ติดตั้งไฟฟ้าส่องสว่างบ้าน นายเต็ม ชันทอง ม. ๒	เพื่อให้มีแสงสว่าง ทั่วถึง ในเวลา กลางคืน	๑ จุด	๕๐,๐๐๐	๕๐,๐๐๐	๕๐,๐๐๐	๕๐,๐๐๐	๕๐,๐๐๐		มีไฟส่องสว่าง ภายในหมู่บ้าน	กองช่าง
๓๖๕	ขยายเขตระบบจำหน่าย ไฟฟ้า การเกษตรลานมัน ป่าไร่ ม. ๒	เพื่อให้มีแสงสว่าง ทั่วถึง ในเวลา กลางคืน	๑ แห่ง	๑๐๐,๐๐๐	๑๐๐,๐๐๐	๑๐๐,๐๐๐	๑๐๐,๐๐๐	๑๐๐,๐๐๐		มีไฟส่องสว่าง ภายในหมู่บ้าน	กองช่าง

ที่	โครงการ	วัตถุประสงค์	เป้าหมาย (ผลผลิตของ โครงการ)	งบประมาณ					ตัวชี้วัด (KPI)	ผลที่คาดว่าจะ ได้รับ	หน่วยงาน รับผิดชอบ หลัก
				๒๕๖๖ (บาท)	๒๕๖๗ (บาท)	๒๕๖๘ (บาท)	๒๕๖๙ (บาท)	๒๕๗๐ (บาท)			
๓๖๖	ขยายเขตระบบจำหน่าย ไฟฟ้าแรงต่ำ บ้านนายสง่า - เชื้อนก้นน้ำห้วยหินข้อ ม. ๓	เพื่อให้ราษฎรมี ไฟฟ้าใช้ทุก ครัวเรือน	๑ แห่ง	๑๐๐,๐๐๐	๑๐๐,๐๐๐	๑๐๐,๐๐๐	๑๐๐,๐๐๐	๑๐๐,๐๐๐		ราษฎรมีไฟฟ้าใช้ ทุกครัวเรือน	กองช่าง
๓๖๗	ขยายเขตระบบจำหน่าย ไฟฟ้าการเกษตร บ้าน หนองเม็ก - นานายหลาย ม. ๓	เพื่อให้ราษฎรมี ไฟฟ้าใช้ทุก ครัวเรือน	๑ แห่ง	๑๐๐,๐๐๐	๑๐๐,๐๐๐	๑๐๐,๐๐๐	๑๐๐,๐๐๐	๑๐๐,๐๐๐		ราษฎรมีไฟฟ้าใช้ ทุกครัวเรือน	กองช่าง
๓๖๘	ขยายเขตระบบจำหน่าย ไฟฟ้าแรงต่ำบ้านหนองเม็ก - วัดพระใหญ่ ม. ๓	เพื่อให้ราษฎรมี ไฟฟ้าใช้ทุก ครัวเรือน	๑ แห่ง	๑๐๐,๐๐๐	๑๐๐,๐๐๐	๑๐๐,๐๐๐	๑๐๐,๐๐๐	๑๐๐,๐๐๐		ราษฎรมีไฟฟ้าใช้ ทุกครัวเรือน	กองช่าง
๓๖๙	ขยายเขตระบบจำหน่าย ไฟฟ้าแรงต่ำบ้านนางโม การ - บ้านนางวาลี ม. ๓	เพื่อให้มีแสงสว่าง ทั่วถึง ในเวลา กลางคืน	๑ จุด	๑๐๐,๐๐๐	๑๐๐,๐๐๐	๑๐๐,๐๐๐	๑๐๐,๐๐๐	๑๐๐,๐๐๐		ราษฎรมีไฟฟ้าใช้ ทุกครัวเรือน	กองช่าง
๓๗๐	ขยายเขตระบบจำหน่าย ไฟฟ้าแรงต่ำ ม. ๓	เพื่อให้ราษฎรมี ไฟฟ้าใช้ทุก ครัวเรือน	๑ แห่ง	๑๐๐,๐๐๐	๑๐๐,๐๐๐	๑๐๐,๐๐๐	๑๐๐,๐๐๐	๑๐๐,๐๐๐		ราษฎรมีไฟฟ้าใช้ ทุกครัวเรือน	กองช่าง
๓๗๑	ขยายเขตระบบจำหน่าย ไฟฟ้าแรงต่ำ บ้านนายแอม - บ้านนางคดี ม. ๓	เพื่อให้ราษฎรมี ไฟฟ้าใช้ทุก ครัวเรือน	๑ แห่ง	๑๐๐,๐๐๐	๑๐๐,๐๐๐	๑๐๐,๐๐๐	๑๐๐,๐๐๐	๑๐๐,๐๐๐		ราษฎรมีไฟฟ้าใช้ ทุกครัวเรือน	กองช่าง
๓๗๒	ขยายเขตระบบจำหน่าย ไฟฟ้าแรงต่ำ ร.ร.หนองเม็ก - บ้านครูจันทร์เพ็ญ ม. ๓	เพื่อให้ราษฎรมี ไฟฟ้าใช้ทุก ครัวเรือน	๑ แห่ง	๑๐๐,๐๐๐	๑๐๐,๐๐๐	๑๐๐,๐๐๐	๑๐๐,๐๐๐	๑๐๐,๐๐๐		ราษฎรมีไฟฟ้าใช้ ทุกครัวเรือน	กองช่าง
๓๗๓	ขยายเขตระบบจำหน่าย ไฟฟ้าแรงต่ำ ทางแยก อุทยาน - บ้านนายสีโว ม. ๓	เพื่อให้ราษฎรมี ไฟฟ้าใช้ทุก ครัวเรือน	๑ แห่ง	๑๐๐,๐๐๐	๑๐๐,๐๐๐	๑๐๐,๐๐๐	๑๐๐,๐๐๐	๑๐๐,๐๐๐		ราษฎรมีไฟฟ้าใช้ ทุกครัวเรือน	กองช่าง

ที่	โครงการ	วัตถุประสงค์	เป้าหมาย (ผลผลิตของ โครงการ)	งบประมาณ					ตัวชี้วัด (KPI)	ผลที่คาดว่าจะ ได้รับ	หน่วยงาน รับผิดชอบ หลัก
				๒๕๖๖ (บาท)	๒๕๖๗ (บาท)	๒๕๖๘ (บาท)	๒๕๖๙ (บาท)	๒๕๗๐ (บาท)			
๓๗๔	ขยายเขตระบบจำหน่าย ไฟฟ้าแรงต่ำ สีแครงนาย บุญนำ - นางฤทัยรัตน์ฯ ม. ๓	เพื่อให้ราษฎรมี ไฟฟ้าใช้ทุก ครัวเรือน	๑ แห่ง	๑๐๐,๐๐๐	๑๐๐,๐๐๐	๑๐๐,๐๐๐	๑๐๐,๐๐๐	๑๐๐,๐๐๐		ราษฎรมีไฟฟ้าใช้ ทุกครัวเรือน	กองช่าง
๓๗๕	โครงการขยายไฟฟ้าแรงต่ำ ม. ๔ เส้นทางอ่างนาง หวาน - ดานคอย	เพื่อให้ราษฎรมี ไฟฟ้าใช้ทุก ครัวเรือน	บ้านนามน ม. ๔ เส้นทาง อ่างนางหวาน - ดานคอย	๕๐๐,๐๐๐	๕๐๐,๐๐๐	๕๐๐,๐๐๐	๕๐๐,๐๐๐	๕๐๐,๐๐๐		ราษฎรมีไฟฟ้าใช้ ทุกครัวเรือน	กองช่าง
๓๗๖	โครงการขยายไฟฟ้าแรงต่ำ ม. ๔ เส้นทางอ่างนาง หวาน - ปุ่งต่าย	เพื่อให้ราษฎรมี ไฟฟ้าใช้ทุก ครัวเรือน	บ้านนามน ม. ๔ เส้นทางอ่างนาง หวาน - ปุ่งต่าย	๕๐๐,๐๐๐	๕๐๐,๐๐๐	๕๐๐,๐๐๐	๕๐๐,๐๐๐	๕๐๐,๐๐๐		ราษฎรมีไฟฟ้าใช้ ทุกครัวเรือน	กองช่าง
๓๗๗	โครงการขยายไฟฟ้าแรงต่ำ ม. ๔ เส้นทางประมง - ช่องเม็ก	เพื่อให้ราษฎรมี ไฟฟ้าใช้ทุก ครัวเรือน	บ้านนามน ม. ๔ เส้นทาง ประมง - ช่อง เม็ก	๕๐๐,๐๐๐	๕๐๐,๐๐๐	๕๐๐,๐๐๐	๕๐๐,๐๐๐	๕๐๐,๐๐๐		ราษฎรมีไฟฟ้าใช้ ทุกครัวเรือน	กองช่าง
๓๗๘	โครงการเพิ่มขนาดหม้อ แปลงไฟฟ้า ๕๐A ม.๔ คุ้ม ๖	เพื่อให้มีแสงสว่าง ทั่วถึง ในเวลา กลางคืน	บ้านนามน ม. ๔ คุ้ม ๖ ขนาด ๕๐A	๕๐๐,๐๐๐	๕๐๐,๐๐๐	๕๐๐,๐๐๐	๕๐๐,๐๐๐	๕๐๐,๐๐๐		ราษฎรมีไฟฟ้าใช้ ทุกครัวเรือน	กองช่าง
๓๗๙	ติดตั้งไฟส่องสว่าง ม. ๔ หน้าศาลาประชาคม	เพื่อให้มีแสงสว่าง ทั่วถึง ในเวลา กลางคืน	๑ แห่ง	๑๐๐,๐๐๐	๑๐๐,๐๐๐	๑๐๐,๐๐๐	๑๐๐,๐๐๐	๑๐๐,๐๐๐		ราษฎรมีไฟฟ้าใช้ ทุกครัวเรือน	กองช่าง
๓๘๐	ขยายเขตระบบจำหน่าย ไฟฟ้าแรงต่ำสามแยกบ้าน นายสมหมาย บ้านช่องเม็ก ม. ๔	เพื่อให้ราษฎรมี ไฟฟ้าใช้ทุก ครัวเรือน	๑ แห่ง	๑๐๐,๐๐๐	๑๐๐,๐๐๐	๑๐๐,๐๐๐	๑๐๐,๐๐๐	๑๐๐,๐๐๐		ราษฎรมีไฟฟ้าใช้ ทุกครัวเรือน	กองช่าง

ที่	โครงการ	วัตถุประสงค์	เป้าหมาย (ผลผลิตของ โครงการ)	งบประมาณ					ตัวชี้วัด (KPI)	ผลที่คาดว่าจะ ได้รับ	หน่วยงาน รับผิดชอบ หลัก
				๒๕๖๖ (บาท)	๒๕๖๗ (บาท)	๒๕๖๘ (บาท)	๒๕๖๙ (บาท)	๒๕๗๐ (บาท)			
๓๘๑	ติดตั้งไฟส่องสว่าง ม. ๔ ถนนลาดยาง – บ้านนาง อริญญา	เพื่อให้มีแสงสว่าง ทั่วถึง ในเวลา กลางคืน	๑ แห่ง	๑๐๐,๐๐๐	๑๐๐,๐๐๐	๑๐๐,๐๐๐	๑๐๐,๐๐๐	๑๐๐,๐๐๐		ราษฎรมีไฟฟ้าใช้ ทุกครัวเรือน	กองช่าง
๓๘๒	ขยายเขตระบบจำหน่าย ไฟฟ้าแรงต่ำไปประปา หมู่บ้าน ม. ๔	เพื่อให้ราษฎรมี ไฟฟ้าใช้ทุก ครัวเรือน	๑ แห่ง	๑๐๐,๐๐๐	๑๐๐,๐๐๐	๑๐๐,๐๐๐	๑๐๐,๐๐๐	๑๐๐,๐๐๐		ราษฎรมีไฟฟ้าใช้ ทุกครัวเรือน	กองช่าง
๓๘๓	ขยายเขตระบบจำหน่าย ไฟฟ้าแรงต่ำ วัดนามน - หนองแสง ม. ๔	เพื่อให้ราษฎรมี ไฟฟ้าใช้ทุก ครัวเรือน	๑ แห่ง	๑๐๐,๐๐๐	๑๐๐,๐๐๐	๑๐๐,๐๐๐	๑๐๐,๐๐๐	๑๐๐,๐๐๐		ราษฎรมีไฟฟ้าใช้ ทุกครัวเรือน	กองช่าง
๓๘๔	เพิ่มขนาดหม้อแปลงไฟฟ้า บ้านนามน ม. ๔	เพื่อให้ราษฎรมี ไฟฟ้าใช้ทุก ครัวเรือน	๑ แห่ง	๑๐๐,๐๐๐	๑๐๐,๐๐๐	๑๐๐,๐๐๐	๑๐๐,๐๐๐	๑๐๐,๐๐๐		ราษฎรมีไฟฟ้าใช้ ทุกครัวเรือน	กองช่าง
๓๘๕	ขยายเขตระบบจำหน่าย ไฟฟ้าแรงต่ำหน้าวัดนามน คุ้มเจ็ด ม. ๔	เพื่อให้ราษฎรมี ไฟฟ้าใช้ทุก ครัวเรือน	๑ แห่ง	๑๐๐,๐๐๐	๑๐๐,๐๐๐	๑๐๐,๐๐๐	๑๐๐,๐๐๐	๑๐๐,๐๐๐		ราษฎรมีไฟฟ้าใช้ ทุกครัวเรือน	กองช่าง
๓๘๖	ขยายเขตระบบจำหน่าย ไฟฟ้าแรงต่ำบ้านนาย สมหมาย - ดอนปู่ตา ม. ๔	เพื่อให้ราษฎรมี ไฟฟ้าใช้ทุก ครัวเรือน	๑ แห่ง	๑๐๐,๐๐๐	๑๐๐,๐๐๐	๑๐๐,๐๐๐	๑๐๐,๐๐๐	๑๐๐,๐๐๐		ราษฎรมีไฟฟ้าใช้ ทุกครัวเรือน	กองช่าง
๓๘๗	ติดตั้งไฟส่องสว่าง ม. ๔ บ้านนางเหลื่อม สุริยะ	เพื่อให้มีแสงสว่าง ทั่วถึง ในเวลา กลางคืน	๑ แห่ง	๕๐,๐๐๐	๕๐,๐๐๐	๕๐,๐๐๐	๕๐,๐๐๐	๕๐,๐๐๐		ราษฎรมีไฟฟ้าใช้ ทุกครัวเรือน	กองช่าง
๓๘๘	ติดตั้งไฟส่องสว่าง ม. ๔ แยกบ้านนายสมหมาย - ช่องเม็ก	เพื่อให้มีแสงสว่าง ทั่วถึง ในเวลา กลางคืน	๑ แห่ง	๕๐,๐๐๐	๕๐,๐๐๐	๕๐,๐๐๐	๕๐,๐๐๐	๕๐,๐๐๐		ราษฎรมีไฟฟ้าใช้ ทุกครัวเรือน	กองช่าง
๓๘๙	ติดตั้งไฟส่องสว่าง ม. ๔ หน้าบ้านนายทองตรี	เพื่อให้มีแสงสว่าง ทั่วถึง ในเวลา กลางคืน	๑ จุด	๕๐,๐๐๐	๕๐,๐๐๐	๕๐,๐๐๐	๕๐,๐๐๐	๕๐,๐๐๐		ราษฎรมีไฟฟ้าใช้ ทุกครัวเรือน	กองช่าง

ที่	โครงการ	วัตถุประสงค์	เป้าหมาย (ผลผลิตของ โครงการ)	งบประมาณ					ตัวชี้วัด (KPI)	ผลที่คาดว่าจะ ได้รับ	หน่วยงาน รับผิดชอบ หลัก
				๒๕๖๖ (บาท)	๒๕๖๗ (บาท)	๒๕๖๘ (บาท)	๒๕๖๙ (บาท)	๒๕๗๐ (บาท)			
๓๙๐	ติดตั้งไฟส่องสว่างพร้อมสายดับ บ้านนายวีระ - บ้านนายสมหมาย ม. ๔	เพื่อให้มีแสงสว่างทั่วถึง ในเวลากลางคืน	๑ จุด	๕๐,๐๐๐	๕๐,๐๐๐	๕๐,๐๐๐	๕๐,๐๐๐	๕๐,๐๐๐		ราษฎรมีไฟฟ้าใช้ทุกครัวเรือน	กองช่าง
๓๙๑	ติดตั้งไฟส่องสว่าง ม. ๔ หน้าบ้านนางลัดดาวรรณ	เพื่อให้มีแสงสว่างทั่วถึง ในเวลากลางคืน	๑ จุด	๕๐,๐๐๐	๕๐,๐๐๐	๕๐,๐๐๐	๕๐,๐๐๐	๕๐,๐๐๐		ราษฎรมีไฟฟ้าใช้ทุกครัวเรือน	กองช่าง
๓๙๒	ขยายเขตระบบจำหน่ายไฟฟ้าแรงต่ำหนองแสงदानคอย ม.๔	เพื่อให้ราษฎรมีไฟฟ้าใช้ทุกครัวเรือน	๑ แห่ง	๑๐๐,๐๐๐	๑๐๐,๐๐๐	๑๐๐,๐๐๐	๑๐๐,๐๐๐	๑๐๐,๐๐๐		มีไฟส่องสว่างภายในหมู่บ้าน	กองช่าง
๓๙๓	ติดตั้งไฟส่องสว่าง ม. ๔ หน้าบ้านนายสมหมาย ปานทิพย์	เพื่อให้มีแสงสว่างทั่วถึง ในเวลากลางคืน	๑ จุด	๕๐,๐๐๐	๕๐,๐๐๐	๕๐,๐๐๐	๕๐,๐๐๐	๕๐,๐๐๐		ราษฎรมีไฟฟ้าใช้ทุกครัวเรือน	กองช่าง
๓๙๔	ติดตั้งไฟส่องสว่าง ม. ๔ หน้าบ้านนางสุกัญญา ชำนาญจันทร์	เพื่อให้มีแสงสว่างทั่วถึง ในเวลากลางคืน	๑ จุด	๕๐,๐๐๐	๕๐,๐๐๐	๕๐,๐๐๐	๕๐,๐๐๐	๕๐,๐๐๐		ราษฎรมีไฟฟ้าใช้ทุกครัวเรือน	กองช่าง
๓๙๕	โครงการขยายเขตไฟฟ้าแรงต่ำ ม. ๕ เข้าไปดอนปู่ตา	เพื่อให้มีแสงสว่างทั่วถึง ในเวลากลางคืน	บ้านนาปัง ม. ๕ เข้าไปดอนปู่ตา	๕๐๐,๐๐๐	๕๐๐,๐๐๐	๕๐๐,๐๐๐	๕๐๐,๐๐๐	๕๐๐,๐๐๐		ราษฎรมีไฟฟ้าใช้ทุกครัวเรือน	กองช่าง
๓๙๖	โครงการติดตั้งไฟส่องสว่างในชุมชน บ.นาปัง ม. ๕	เพื่อความสว่างในชุมชน	บ้านนาปัง ม.๕	๑๐๐,๐๐๐	๑๐๐,๐๐๐	๑๐๐,๐๐๐	๑๐๐,๐๐๐	๑๐๐,๐๐๐		ราษฎรเกิดความปลอดภัยในการสัญจร	กองช่าง
๓๙๗	โครงการขยายเขตไฟฟ้าแรงต่ำในพื้นที่หมู่บ้านนาปัง ม. ๕	เพื่อราษฎรจะได้มีไฟฟ้าใช้อย่างทั่วถึงและเพื่อการเกษตร	บ้านนาปัง ม. ๕	๕๐๐,๐๐๐	๕๐๐,๐๐๐	๕๐๐,๐๐๐	๕๐๐,๐๐๐	๕๐๐,๐๐๐		ราษฎรจะได้มีไฟฟ้าใช้อย่างทั่วถึงและเพื่อการเกษตร	กองช่าง

ที่	โครงการ	วัตถุประสงค์	เป้าหมาย (ผลผลิตของ โครงการ)	งบประมาณ					ตัวชี้วัด (KPI)	ผลที่คาดว่าจะ ได้รับ	หน่วยงาน รับผิดชอบ หลัก
				๒๕๖๖ (บาท)	๒๕๖๗ (บาท)	๒๕๖๘ (บาท)	๒๕๖๙ (บาท)	๒๕๗๐ (บาท)			
๓๙๘	ขยายไฟฟ้าแรงต่ำ แยกบ้านนายพล - นานางคำ บ่อ ม. ๕	เพื่อให้ราษฎรมีไฟฟ้าใช้ทุกครัวเรือน	๑ แห่ง	๗๐,๐๐๐	๗๐,๐๐๐	๗๐,๐๐๐	๗๐,๐๐๐	๗๐,๐๐๐		ราษฎรมีไฟฟ้าใช้ทุกครัวเรือน	กองช่าง
๓๙๙	ติดตั้งไฟฟ้าเมนประปา หมู่บ้าน ม. ๕	เพื่อให้ราษฎรมีไฟฟ้าใช้ทุกครัวเรือน	๑ แห่ง	๕๐,๐๐๐	๕๐,๐๐๐	๕๐,๐๐๐	๕๐,๐๐๐	๕๐,๐๐๐		ราษฎรมีไฟฟ้าใช้ทุกครัวเรือน	กองช่าง
๔๐๐	ติดตั้งไฟส่องสว่าง ม. ๕ แยกทางไปบ้านห้วยทราย	เพื่อให้มีแสงสว่างทั่วถึง ในเวลา กลางคืน	๑ จุด	๕๐,๐๐๐	๕๐,๐๐๐	๕๐,๐๐๐	๕๐,๐๐๐	๕๐,๐๐๐		ราษฎรมีไฟฟ้าใช้ทุกครัวเรือน	กองช่าง
๔๐๑	ติดตั้งไฟส่องสว่าง บ้านแม่ใหญ่ชั้น ม. ๕	เพื่อให้มีแสงสว่างทั่วถึง ในเวลา กลางคืน	๑ จุด	๕๐,๐๐๐	๕๐,๐๐๐	๕๐,๐๐๐	๕๐,๐๐๐	๕๐,๐๐๐		ราษฎรมีไฟฟ้าใช้ทุกครัวเรือน	กองช่าง
๔๐๒	ขยายเขตไฟฟ้าแรงต่ำ ป่าช้า ม. ๕, ม. ๙	เพื่อให้มีแสงสว่างทั่วถึง ในเวลา กลางคืน	๑ จุด	๑๐๐,๐๐๐	๑๐๐,๐๐๐	๑๐๐,๐๐๐	๑๐๐,๐๐๐	๑๐๐,๐๐๐		มีไฟส่องสว่างภายในหมู่บ้าน	กองช่าง
๔๐๓	ขยายเขตระบบจำหน่ายไฟฟ้าแรงต่ำนายนายชิน - ศาลานาบุญ ม. ๕	เพื่อให้ราษฎรมีไฟฟ้าใช้ทุกครัวเรือน	๑ แห่ง	๑๐๐,๐๐๐	๑๐๐,๐๐๐	๑๐๐,๐๐๐	๑๐๐,๐๐๐	๑๐๐,๐๐๐		มีไฟส่องสว่างภายในหมู่บ้าน	กองช่าง
๔๐๔	ขยายเขตไฟฟ้าแรงต่ำ นางนิตยา - ที่พักสงฆ์ภูกระแต ม. ๕	เพื่อให้มีแสงสว่างทั่วถึง ในเวลา กลางคืน	๑ จุด	๑๐๐,๐๐๐	๑๐๐,๐๐๐	๑๐๐,๐๐๐	๑๐๐,๐๐๐	๑๐๐,๐๐๐		มีไฟส่องสว่างภายในหมู่บ้าน	กองช่าง
๔๐๕	ขยายเขตไฟฟ้าแรงต่ำ เส้นทางป่าสาธารณะ ม. ๕	เพื่อให้มีแสงสว่างทั่วถึง ในเวลา กลางคืน	๑ จุด	๑๐๐,๐๐๐	๑๐๐,๐๐๐	๑๐๐,๐๐๐	๑๐๐,๐๐๐	๑๐๐,๐๐๐		มีไฟส่องสว่างภายในหมู่บ้าน	กองช่าง
๔๐๖	โครงการขยายไฟฟ้าแรงต่ำภายในหมู่บ้านปงขาม ม. ๙	เพื่อให้มีแสงสว่างทั่วถึง ในเวลา กลางคืน	ภายในหมู่บ้านปงขาม ม. ๙	๑,๐๐๐,๐๐๐	๑,๐๐๐,๐๐๐	๑,๐๐๐,๐๐๐	๑,๐๐๐,๐๐๐	๑,๐๐๐,๐๐๐		มีไฟส่องสว่างภายในหมู่บ้าน	กองช่าง



ที่	โครงการ	วัตถุประสงค์	เป้าหมาย (ผลผลิตของ โครงการ)	งบประมาณ					ตัวชี้วัด (KPI)	ผลที่คาดว่าจะ ได้รับ	หน่วยงาน รับผิดชอบ หลัก
				๒๕๖๖ (บาท)	๒๕๖๗ (บาท)	๒๕๖๘ (บาท)	๒๕๖๙ (บาท)	๒๕๗๐ (บาท)			
๔๐๗	โครงการติดตั้งไฟส่องสว่าง ภายในหมู่บ้านปงขาม ม. ๙	เพื่อให้มีแสงสว่าง ทั่วถึง ในเวลา กลางคืน	ภายในหมู่บ้าน ปงขาม ม. ๙	๑,๐๐๐,๐๐๐	๑,๐๐๐,๐๐๐	๑,๐๐๐,๐๐๐	๑,๐๐๐,๐๐๐	๑,๐๐๐,๐๐๐		มีไฟส่องสว่าง ภายในหมู่บ้าน	กองช่าง
๔๐๘	ขยายเขตไฟฟ้าแรงต่ำ บ้าน นายเกษตร - บ้านนาย ประคอง ม. ๙	เพื่อให้มีแสงสว่าง ทั่วถึง ในเวลา กลางคืน	๑ จุด	๑๐๐,๐๐๐	๑๐๐,๐๐๐	๑๐๐,๐๐๐	๑๐๐,๐๐๐	๑๐๐,๐๐๐		มีไฟส่องสว่าง ภายในหมู่บ้าน	กองช่าง
๔๐๙	ขยายเขตไฟฟ้าแรงต่ำ บ้านนางสมัย - สระภู กระแต ม. ๙	เพื่อให้มีแสงสว่าง ทั่วถึง ในเวลา กลางคืน	๑ จุด	๑๐๐,๐๐๐	๑๐๐,๐๐๐	๑๐๐,๐๐๐	๑๐๐,๐๐๐	๑๐๐,๐๐๐		มีไฟส่องสว่าง ภายในหมู่บ้าน	กองช่าง
๔๑๐	ขยายเขตไฟฟ้าแรงต่ำ บ้านปงขาม - บ้านนางคำ ป่อ ม. ๙	เพื่อให้มีแสงสว่าง ทั่วถึง ในเวลา กลางคืน	๑ จุด	๑๐๐,๐๐๐	๑๐๐,๐๐๐	๑๐๐,๐๐๐	๑๐๐,๐๐๐	๑๐๐,๐๐๐		มีไฟส่องสว่าง ภายในหมู่บ้าน	กองช่าง
๔๑๑	ขยายเขตไฟฟ้าแรงต่ำ นา นายอ่วม - ชลประทาน ม. ๙	เพื่อให้มีแสงสว่าง ทั่วถึง ในเวลา กลางคืน	๑ จุด	๑๐๐,๐๐๐	๑๐๐,๐๐๐	๑๐๐,๐๐๐	๑๐๐,๐๐๐	๑๐๐,๐๐๐		มีไฟส่องสว่าง ภายในหมู่บ้าน	กองช่าง
๔๑๒	ติดตั้งไฟส่องสว่าง สาธารณะ พร้อมสายพาด ดับ ม. ๙	เพื่อให้มีแสงสว่าง ทั่วถึง ในเวลา กลางคืน	๑ แห่ง	๑๐๐,๐๐๐	๑๐๐,๐๐๐	๑๐๐,๐๐๐	๑๐๐,๐๐๐	๑๐๐,๐๐๐		ราษฎรมีไฟฟ้าใช้ ทุกครัวเรือน	กองช่าง
๔๑๓	ขยายเขตไฟฟ้าแรงต่ำบ้าน ปงขาม - คุ่มโนนเจริญ ม. ๙	เพื่อให้มีแสงสว่าง ทั่วถึง ในเวลา กลางคืน	๑ จุด	๑๐๐,๐๐๐	๑๐๐,๐๐๐	๑๐๐,๐๐๐	๑๐๐,๐๐๐	๑๐๐,๐๐๐		มีไฟส่องสว่าง ภายในหมู่บ้าน	กองช่าง
๔๑๔	ขยายไฟฟ้า บ้านโนน สวาท ม. ๖ - โคกหนอง หิน	เพื่อให้มีแสงสว่าง ทั่วถึง ในเวลา กลางคืน	บ้านโนนสวาท ม. ๖ - โคก หนองหิน	๕๐๐,๐๐๐	๕๐๐,๐๐๐	๕๐๐,๐๐๐	๕๐๐,๐๐๐	๕๐๐,๐๐๐		ราษฎรมีไฟฟ้าใช้ ทุกครัวเรือน	กองช่าง
๔๑๕	ขยายไฟฟ้า ตามเส้นทาง บ้านโนนสวาท ม. ๖ - ป่า ช้า	เพื่อให้ราษฎรมี ไฟฟ้าใช้ทุก ครัวเรือน	บ้านโนนสวาท ม. ๖ - ป่าช้า	๔๐๐,๐๐๐	๔๐๐,๐๐๐	๔๐๐,๐๐๐	๔๐๐,๐๐๐	๔๐๐,๐๐๐		ราษฎรมีไฟฟ้าใช้ ทุกครัวเรือน	กองช่าง

ที่	โครงการ	วัตถุประสงค์	เป้าหมาย (ผลผลิตของ โครงการ)	งบประมาณ					ตัวชี้วัด (KPI)	ผลที่คาดว่าจะ ได้รับ	หน่วยงาน รับผิดชอบ หลัก
				๒๕๖๖ (บาท)	๒๕๖๗ (บาท)	๒๕๖๘ (บาท)	๒๕๖๙ (บาท)	๒๕๗๐ (บาท)			
๔๑๖	ขยายไฟฟ้าแรงสูง บ้าน โนนสวาท ม. ๖ - บ้านนาทาม	เพื่อให้ราษฎรมี ไฟฟ้าใช้ทุก ครัวเรือน	บ้านโนนสวาท ม. ๖ - บ้านนา ทาม	๑,๐๐๐,๐๐๐	๑,๐๐๐,๐๐๐	๑,๐๐๐,๐๐๐	๑,๐๐๐,๐๐๐	๑,๐๐๐,๐๐๐		ราษฎรมีไฟฟ้าใช้ ทุกครัวเรือน	กองช่าง
๔๑๗	ขยายเขตไฟฟ้าแรงต่ำ บ้าน นายสีดา - นานายพิสมัย ม. ๖	เพื่อให้ราษฎรมี ไฟฟ้าใช้ทุก ครัวเรือน	๑ แห่ง	๑๐๐,๐๐๐	๑๐๐,๐๐๐	๑๐๐,๐๐๐	๑๐๐,๐๐๐	๑๐๐,๐๐๐		ราษฎรมีไฟฟ้าใช้ ทุกครัวเรือน	กองช่าง
๔๑๘	ขยายไฟฟ้าแรงต่ำลานมัน - นานายร่วมศักดิ์ ม.๖	เพื่อให้ราษฎรมี ไฟฟ้าใช้ทุก ครัวเรือน	๑ แห่ง	๑๐๐,๐๐๐	๑๐๐,๐๐๐	๑๐๐,๐๐๐	๑๐๐,๐๐๐	๑๐๐,๐๐๐		ราษฎรมีไฟฟ้าใช้ ทุกครัวเรือน	กองช่าง
๔๑๙	ขยายไฟฟ้าแรงต่ำ บ้าน โนนสวาท ม. ๖ - คุ้มโนน เจริญ	เพื่อให้ราษฎรมี ไฟฟ้าใช้ทุก ครัวเรือน	๑ แห่ง	๑๐๐,๐๐๐	๑๐๐,๐๐๐	๑๐๐,๐๐๐	๑๐๐,๐๐๐	๑๐๐,๐๐๐		ราษฎรมีไฟฟ้าใช้ ทุกครัวเรือน	กองช่าง
๔๒๐	ติดตั้งไฟส่องสว่างหน้าศูนย์ พัฒนาเด็กเล็ก ม. ๖	เพื่อให้ราษฎรมี ไฟฟ้าใช้ทุก ครัวเรือน	๑ แห่ง	๑๐๐,๐๐๐	๑๐๐,๐๐๐	๑๐๐,๐๐๐	๑๐๐,๐๐๐	๑๐๐,๐๐๐		ราษฎรมีไฟฟ้าใช้ ทุกครัวเรือน	กองช่าง
๔๒๑	ติดตั้งไฟส่องสว่าง บ้าน นายพิสมัย - นายนิโรธ ม.๖	เพื่อให้มีแสงสว่าง ทั่วถึง ในเวลา กลางคืน	๑ จุด	๕๐,๐๐๐	๕๐,๐๐๐	๕๐,๐๐๐	๕๐,๐๐๐	๕๐,๐๐๐		ราษฎรมีไฟฟ้าใช้ ทุกครัวเรือน	กองช่าง
๔๒๒	ขยายเขตไฟฟ้าแรงสูง เส้นวิคฤน้อย ม. ๖	เพื่อให้มีแสงสว่าง ทั่วถึง ในเวลา กลางคืน	๑ แห่ง	๑๐๐,๐๐๐	๑๐๐,๐๐๐	๑๐๐,๐๐๐	๑๐๐,๐๐๐	๑๐๐,๐๐๐		ราษฎรมีไฟฟ้าใช้ ทุกครัวเรือน	กองช่าง
๔๒๓	ขยายเขตไฟฟ้าแรงต่ำ นา นายเพียร - โคนหนองหิน ม. ๖	เพื่อให้ราษฎรมี ไฟฟ้าใช้ทุก ครัวเรือน	๑ แห่ง	๒๐๐,๐๐๐	๒๐๐,๐๐๐	๒๐๐,๐๐๐	๒๐๐,๐๐๐	๒๐๐,๐๐๐		ราษฎรมีไฟฟ้าใช้ ทุกครัวเรือน	กองช่าง
๔๒๔	ติดตั้งไฟส่องสว่าง หน้า ศาลาประชาคม ม. ๖	เพื่อให้มีแสงสว่าง ทั่วถึง ในเวลา กลางคืน	๒ จุด	๑๐๐,๐๐๐	๑๐๐,๐๐๐	๑๐๐,๐๐๐	๑๐๐,๐๐๐	๑๐๐,๐๐๐		ราษฎรมีไฟฟ้าใช้ ทุกครัวเรือน	กองช่าง

ที่	โครงการ	วัตถุประสงค์	เป้าหมาย (ผลผลิตของ โครงการ)	งบประมาณ					ตัวชี้วัด (KPI)	ผลที่คาดว่าจะ ได้รับ	หน่วยงาน รับผิดชอบ หลัก
				๒๕๖๖ (บาท)	๒๕๖๗ (บาท)	๒๕๖๘ (บาท)	๒๕๖๙ (บาท)	๒๕๗๐ (บาท)			
๔๒๕	ขยายเขตไฟฟ้าแรงต่ำ โนนสวาท - นาอุดม ม. ๖	เพื่อให้ราษฎรมี ไฟฟ้าใช้ทุก ครัวเรือน	๑ แห่ง	๓๐๐,๐๐๐	๓๐๐,๐๐๐	๓๐๐,๐๐๐	๓๐๐,๐๐๐	๓๐๐,๐๐๐		ราษฎรมีไฟฟ้าใช้ ทุกครัวเรือน	กองช่าง
๔๒๖	โครงการขยายเขต ไฟฟ้าแรงสูง บ้านโนน สวาท ม. ๑๑ - บ.นาทาม	เพื่อมีไฟฟ้าใช้ ทั่วถึงภายใน หมู่บ้าน	บ้านโนนสวาท ม. ๑๑ - บ้าน นาทาม	๑,๐๐๐,๐๐๐	๑,๐๐๐,๐๐๐	๑,๐๐๐,๐๐๐	๑,๐๐๐,๐๐๐	๑,๐๐๐,๐๐๐		แสงสว่างพอเพียง ในการเดินทาง	กองช่าง
๔๒๗	ติดตั้งไฟส่องสว่าง สาธารณะ พร้อมสายพาด ดับ ม. ๑๑	เพื่อให้ราษฎรมี ไฟฟ้าใช้ทุก ครัวเรือน	๑ แห่ง	๕๐,๐๐๐	๕๐,๐๐๐	๕๐,๐๐๐	๕๐,๐๐๐	๕๐,๐๐๐		ราษฎรมีไฟฟ้าใช้ ทุกครัวเรือน	กองช่าง
๔๒๘	ขยายเขตไฟฟ้าแรงต่ำ บ้าน โนนสวาท - วัดป่า ม. ๑๑	เพื่อให้ราษฎรมี ไฟฟ้าใช้ทุก ครัวเรือน	๑ แห่ง	๕๐,๐๐๐	๕๐,๐๐๐	๕๐,๐๐๐	๕๐,๐๐๐	๕๐,๐๐๐		ราษฎรมีไฟฟ้าใช้ ทุกครัวเรือน	กองช่าง
๔๒๙	ขยายเขตไฟฟ้าแรงสูง โนนสวาท - นาอุดม	เพื่อให้มีแสงสว่าง ทั่วถึง ในเวลา กลางคืน	๑ จุด	๑๐๐,๐๐๐	๑๐๐,๐๐๐	๑๐๐,๐๐๐	๑๐๐,๐๐๐	๑๐๐,๐๐๐		ราษฎรมีไฟฟ้าใช้ ทุกครัวเรือน	กองช่าง
๔๓๐	ขยายเขตไฟฟ้าแรงต่ำ หลัง ร.ร.โนนสวาท - สระ ประมง ม. ๑๑	เพื่อให้มีแสงสว่าง ทั่วถึง ในเวลา กลางคืน	๑ จุด	๑๐๐,๐๐๐	๑๐๐,๐๐๐	๑๐๐,๐๐๐	๑๐๐,๐๐๐	๑๐๐,๐๐๐		ราษฎรมีไฟฟ้าใช้ ทุกครัวเรือน	กองช่าง
๔๓๑	ขยายเขตไฟฟ้าแรงต่ำ บ้าน โนนสวาท - โคกหนองหิน	เพื่อให้มีแสงสว่าง ทั่วถึง ในเวลา กลางคืน	๑ จุด	๑๐๐,๐๐๐	๑๐๐,๐๐๐	๑๐๐,๐๐๐	๑๐๐,๐๐๐	๑๐๐,๐๐๐		ราษฎรมีไฟฟ้าใช้ ทุกครัวเรือน	กองช่าง
๔๓๒	ขยายเขตไฟฟ้าแรงต่ำ หลัง ร.ร.โนนสวาท - นา นายประมวล ม. ๑๑	เพื่อให้มีแสงสว่าง ทั่วถึง ในเวลา กลางคืน	๑ จุด	๑๐๐,๐๐๐	๑๐๐,๐๐๐	๑๐๐,๐๐๐	๑๐๐,๐๐๐	๑๐๐,๐๐๐		ราษฎรมีไฟฟ้าใช้ ทุกครัวเรือน	กองช่าง

ที่	โครงการ	วัตถุประสงค์	เป้าหมาย (ผลผลิตของ โครงการ)	งบประมาณ					ตัวชี้วัด (KPI)	ผลที่คาดว่าจะ ได้รับ	หน่วยงาน รับผิดชอบ หลัก
				๒๕๖๖ (บาท)	๒๕๖๗ (บาท)	๒๕๖๘ (บาท)	๒๕๖๙ (บาท)	๒๕๗๐ (บาท)			
๔๓๓	ติดตั้งไฟส่องสว่าง ม. ๑๑ หน้าศาลาประชาคม เส้น หน้าบ้านอาจารย์สำเร็จ ผอ.บุญแสง นายเมือง นายอ่อน นายพรมมา นางฮวย นายประมวล นายจำลอง นางจร นายคำ แสน นายก่าย หน้าวัด หน้าประปา	เพื่อให้มีแสงสว่าง ทั่วถึง ในเวลา กลางคืน	๑๓ จุด	๑๐๐,๐๐๐	๑๐๐,๐๐๐	๑๐๐,๐๐๐	๑๐๐,๐๐๐	๑๐๐,๐๐๐	ราษฎรมีไฟฟ้าใช้ ทุกครัวเรือน	กองช่าง	
๔๓๔	ขยายเขตไฟฟ้าแรงต่ำ วัด บ้านโนนสวาท – นานาย จำโรญ ม. ๖	เพื่อให้ราษฎรมี ไฟฟ้าใช้ทุก ครัวเรือน	๑ แห่ง	๒๐,๐๐๐	๒๐,๐๐๐	๒๐,๐๐๐	๒๐,๐๐๐	๒๐,๐๐๐	มีไฟส่องสว่าง ภายในหมู่บ้าน	กองช่าง	
๔๓๕	โครงการไฟฟ้าเข้าป่าช้า บ้านห้วยทราย ม. ๗	เพื่อให้มีแสงสว่าง ทั่วถึง ในเวลา กลางคืน	บ้านห้วยทราย ม. ๗	๔๐๐,๐๐๐	๔๐๐,๐๐๐	๔๐๐,๐๐๐	๔๐๐,๐๐๐	๔๐๐,๐๐๐	มีไฟส่องสว่าง ภายในหมู่บ้าน	กองช่าง	
๔๓๖	ติดตั้งไฟฟ้าส่องสว่างหน้า บ้าน บ้านห้วยทราย ม. ๗	เพื่อให้ราษฎรมี ไฟฟ้าใช้ทุก ครัวเรือน	บ้านห้วยทราย ม. ๗	๓๐๐,๐๐๐	๓๐๐,๐๐๐	๓๐๐,๐๐๐	๓๐๐,๐๐๐	๓๐๐,๐๐๐	มีไฟส่องสว่าง ภายในหมู่บ้าน	กองช่าง	
๔๓๗	ขยายเขตไฟฟ้าแรงต่ำ บ้านห้วยทราย ม. ๗	เพื่อให้ราษฎรมี ไฟฟ้าใช้ทุก ครัวเรือน	บ้านห้วยทราย ม. ๗ ยาว ๑,๕๐๐ เมตร	๒๐๐,๐๐๐	๒๐๐,๐๐๐	๒๐๐,๐๐๐	๒๐๐,๐๐๐	๒๐๐,๐๐๐	มีไฟส่องสว่าง ภายในหมู่บ้าน	กองช่าง	
๔๓๘	ขยายเขตไฟฟ้าแรงต่ำ หน้าบ้านนายอุดม – นา นายชัยบุญชา บ. ห้วย ทราย ม. ๗	เพื่อให้ราษฎรมี ไฟฟ้าใช้ทุก ครัวเรือน	บ้านห้วยทราย ม. ๗	๕๐๐,๐๐๐	๕๐๐,๐๐๐	๕๐๐,๐๐๐	๕๐๐,๐๐๐	๕๐๐,๐๐๐	มีไฟส่องสว่าง ภายในหมู่บ้าน	กองช่าง	

ที่	โครงการ	วัตถุประสงค์	เป้าหมาย (ผลผลิตของ โครงการ)	งบประมาณ					ตัวชี้วัด (KPI)	ผลที่คาดว่าจะ ได้รับ	หน่วยงาน รับผิดชอบ หลัก
				๒๕๖๖ (บาท)	๒๕๖๗ (บาท)	๒๕๖๘ (บาท)	๒๕๖๙ (บาท)	๒๕๗๐ (บาท)			
๔๓๙	ขยายเขตไฟฟ้าแรงต่ำ นา ผู้ช่วยเหลียนชัย - สนวนยาง นายสุวรรณ์ สลับศรี บ้าน ห้วยทราย ม. ๗	เพื่อให้ราษฎรมี ไฟฟ้าใช้ทุก ครัวเรือน	บ้านห้วยทราย ม. ๗	๕๐๐,๐๐๐	๕๐๐,๐๐๐	๕๐๐,๐๐๐	๕๐๐,๐๐๐	๕๐๐,๐๐๐		มีไฟส่องสว่าง ภายในหมู่บ้าน	กองช่าง
๔๔๐	ขยายเขตไฟฟ้าแรงต่ำ บ้าน นายทวีสิน - นานายพันธ์ ม. ๗	เพื่อให้ราษฎรมี ไฟฟ้าใช้ทุก ครัวเรือน	๑ แห่ง	๑๐๐,๐๐๐	๑๐๐,๐๐๐	๑๐๐,๐๐๐	๑๐๐,๐๐๐	๑๐๐,๐๐๐		มีไฟส่องสว่าง ภายในหมู่บ้าน	กองช่าง
๔๔๑	ขยายเขตไฟฟ้าแรงต่ำ ม. ๗ วัดบ้านห้วยทราย - บ้านนายวิทยา	เพื่อให้ราษฎรมี ไฟฟ้าใช้ทุก ครัวเรือน	๑ แห่ง	๑๐๐,๐๐๐	๑๐๐,๐๐๐	๑๐๐,๐๐๐	๑๐๐,๐๐๐	๑๐๐,๐๐๐		ราษฎรมีไฟฟ้าใช้ ทุกครัวเรือน	กองช่าง
๔๔๒	ขยายไฟฟ้าแรงต่ำ ม. ๗ ร.ร.บ้านห้วยทราย - ป่าช้า ห้วยทราย	เพื่อให้ราษฎรมี ไฟฟ้าใช้ทุก ครัวเรือน	๑ แห่ง	๑๐๐,๐๐๐	๑๐๐,๐๐๐	๑๐๐,๐๐๐	๑๐๐,๐๐๐	๑๐๐,๐๐๐		ราษฎรมีไฟฟ้าใช้ ทุกครัวเรือน	กองช่าง
๔๔๓	ติดตั้งไฟส่องสว่าง สาธารณะ พร้อมสายพาด ดับ ม. ๗	เพื่อให้มีแสงสว่าง ทั่วถึง ในเวลา กลางคืน	๑ แห่ง	๑๐๐,๐๐๐	๑๐๐,๐๐๐	๑๐๐,๐๐๐	๑๐๐,๐๐๐	๑๐๐,๐๐๐		ราษฎรมีไฟฟ้าใช้ ทุกครัวเรือน	กองช่าง
๔๔๔	ติดตั้งไฟส่องสว่าง เส้นหน้า บ้านนายมา นายประดิษฐ์ นายพันธ์ นายผจญ นาย อ่อนตา นายอำพล ครู ศิริพร นายไกรทอง นายลพ นายอนันต์ นางหลาย สาม แยกประปา คุ่มदानสีชมพู ม. ๗	เพื่อให้มีแสงสว่าง ทั่วถึง ในเวลา กลางคืน	๑๒ จุด	๑๒๐,๐๐๐	๑๒๐,๐๐๐	๑๒๐,๐๐๐	๑๒๐,๐๐๐	๑๒๐,๐๐๐		ราษฎรมีไฟฟ้าใช้ทุก ครัวเรือน	กองช่าง
๔๔๕	ขยายเขตไฟฟ้าแรงต่ำ ถนนไปदानชมพู ม. ๗	เพื่อให้ราษฎรมี ไฟฟ้าใช้ทุก ครัวเรือน	๑ แห่ง	๑๐๐,๐๐๐	๑๐๐,๐๐๐	๑๐๐,๐๐๐	๑๐๐,๐๐๐	๑๐๐,๐๐๐		ราษฎรมีไฟฟ้าใช้ ทุกครัวเรือน	กองช่าง

ที่	โครงการ	วัตถุประสงค์	เป้าหมาย (ผลผลิตของ โครงการ)	งบประมาณ					ตัวชี้วัด (KPI)	ผลที่คาดว่าจะ ได้รับ	หน่วยงาน รับผิดชอบ หลัก
				๒๕๖๖ (บาท)	๒๕๖๗ (บาท)	๒๕๖๘ (บาท)	๒๕๖๙ (บาท)	๒๕๗๐ (บาท)			
๔๔๖	ขยายเขตไฟฟ้าแรงต่ำ วัด บ้านนายไกรทอง - บ้าน นายคำพา ม. ๗	เพื่อให้ราษฎรมี ไฟฟ้าใช้ทุก ครัวเรือน	๑ แห่ง	๑๐๐,๐๐๐	๑๐๐,๐๐๐	๑๐๐,๐๐๐	๑๐๐,๐๐๐	๑๐๐,๐๐๐	ราษฎรมีไฟฟ้าใช้ ทุกครัวเรือน	กองช่าง	
๔๔๗	ขยายเขตไฟฟ้าแรงต่ำ บ้าน นายสำราญ - นานายพร ม. ๗	เพื่อให้ราษฎรมี ไฟฟ้าใช้ทุก ครัวเรือน	๑ แห่ง	๑๐๐,๐๐๐	๑๐๐,๐๐๐	๑๐๐,๐๐๐	๑๐๐,๐๐๐	๑๐๐,๐๐๐	ราษฎรมีไฟฟ้าใช้ ทุกครัวเรือน	กองช่าง	
๔๔๘	ขยายเขตไฟฟ้าแรงต่ำ หน้า ร.ร.ห้วยทราย - นานาย ห่อ ม. ๗	เพื่อให้ราษฎรมี ไฟฟ้าใช้ทุก ครัวเรือน	๑ แห่ง	๑๐๐,๐๐๐	๑๐๐,๐๐๐	๑๐๐,๐๐๐	๑๐๐,๐๐๐	๑๐๐,๐๐๐	ราษฎรมีไฟฟ้าใช้ ทุกครัวเรือน	กองช่าง	
๔๔๙	ขยายเขตไฟฟ้าแรงต่ำ วัด บ้านห้วยทราย ม. ๗	เพื่อให้ราษฎรมี ไฟฟ้าใช้ทุก ครัวเรือน	๑ แห่ง	๑๐๐,๐๐๐	๑๐๐,๐๐๐	๑๐๐,๐๐๐	๑๐๐,๐๐๐	๑๐๐,๐๐๐	ราษฎรมีไฟฟ้าใช้ ทุกครัวเรือน	กองช่าง	
๔๕๐	ขยายเขตไฟฟ้าแรงต่ำ บ้านนายทวีสิน - นานาย เหลียนชัย ม. ๗	เพื่อให้ราษฎรมี ไฟฟ้าใช้ทุก ครัวเรือน	๑ แห่ง	๑๐๐,๐๐๐	๑๐๐,๐๐๐	๑๐๐,๐๐๐	๑๐๐,๐๐๐	๑๐๐,๐๐๐	ราษฎรมีไฟฟ้าใช้ ทุกครัวเรือน	กองช่าง	
๔๕๑	ขยายเขตไฟฟ้าแรงต่ำ ม. ๘ ที่พักสงฆ์ถ้ำช้างสี	เพื่อให้ราษฎรมี ไฟฟ้าใช้ทุก ครัวเรือน	บ้านนาทาม ม. ๘ ที่พักสงฆ์ ถ้ำช้างสี	๒๐๐,๐๐๐	๒๐๐,๐๐๐	๒๐๐,๐๐๐	๒๐๐,๐๐๐	๒๐๐,๐๐๐	ราษฎรมีไฟฟ้าใช้ ทุกครัวเรือน	กองช่าง	
๔๕๒	ขยายไฟฟ้าแรงต่ำ ซอย บ้านนายทองใบ ม. ๘	เพื่อให้ราษฎรมี ไฟฟ้าใช้ทุก ครัวเรือน	๑ แห่ง	๕๐,๐๐๐	๕๐,๐๐๐	๕๐,๐๐๐	๕๐,๐๐๐	๕๐,๐๐๐	ราษฎรมีไฟฟ้าใช้ ทุกครัวเรือน	กองช่าง	
๔๕๓	ขยายเขตไฟฟ้าแรงต่ำ บ้าน นายโสภณ - วัดป่าทิศ เหนือหมู่บ้าน ม. ๘	เพื่อให้ราษฎรมี ไฟฟ้าใช้ทุก ครัวเรือน	๑ แห่ง	๑๐๐,๐๐๐	๑๐๐,๐๐๐	๑๐๐,๐๐๐	๑๐๐,๐๐๐	๑๐๐,๐๐๐	ราษฎรมีไฟฟ้าใช้ ทุกครัวเรือน	กองช่าง	
๔๕๔	ขยายเสาไฟฟ้าแรงต่ำ บ้านนายบุญธง - บ้านนาย พานิช ม. ๘	เพื่อให้ราษฎรมี ไฟฟ้าใช้ทุก ครัวเรือน	๑ แห่ง	๑๐๐,๐๐๐	๑๐๐,๐๐๐	๑๐๐,๐๐๐	๑๐๐,๐๐๐	๑๐๐,๐๐๐	ราษฎรมีไฟฟ้าใช้ ทุกครัวเรือน	กองช่าง	

ที่	โครงการ	วัตถุประสงค์	เป้าหมาย (ผลผลิตของ โครงการ)	งบประมาณ					ตัวชี้วัด (KPI)	ผลที่คาดว่าจะ ได้รับ	หน่วยงาน รับผิดชอบ หลัก
				๒๕๖๖ (บาท)	๒๕๖๗ (บาท)	๒๕๖๘ (บาท)	๒๕๖๙ (บาท)	๒๕๗๐ (บาท)			
๔๕๕	ติดตั้งไฟฟ้าส่องสว่าง ทิศเหนือบ้านนายโพธิ์ชัย คุ้มป่ายาง ถนนทิศใต้ ถนนไปโนนสวาท บ้านนายชินกร - บ้านนายสมคิด แยกไปบ้านพานิช ศรีลาศักดิ์ ม. ๘	เพื่อให้มีแสงสว่างทั่วถึง ในเวลากลางคืน	๖ จุด	๓๐๐,๐๐๐	๓๐๐,๐๐๐	๓๐๐,๐๐๐	๓๐๐,๐๐๐	๓๐๐,๐๐๐		ราษฎรมีไฟฟ้าใช้ ทุกครัวเรือน	กองช่าง
๔๕๖	ขยายเขตไฟฟ้าแรงต่ำ ม. ๘ บ้านนาทาม - บ้านโนนสวาท	เพื่อให้ราษฎรมีไฟฟ้าใช้ทุกครัวเรือน	๑ แห่ง	๑๐๐,๐๐๐	๑๐๐,๐๐๐	๑๐๐,๐๐๐	๑๐๐,๐๐๐	๑๐๐,๐๐๐		ราษฎรมีไฟฟ้าใช้ ทุกครัวเรือน	กองช่าง
๔๕๗	ขยายเขตไฟฟ้าการเกษตร ซอยอนามัย ม. ๘	เพื่อให้ราษฎรมีไฟฟ้าใช้ทุกครัวเรือน	๑ แห่ง	๑๐๐,๐๐๐	๑๐๐,๐๐๐	๑๐๐,๐๐๐	๑๐๐,๐๐๐	๑๐๐,๐๐๐		ราษฎรมีไฟฟ้าใช้ ทุกครัวเรือน	กองช่าง
๔๕๘	ขยายเขตไฟฟ้าปungใหญ่ (ประปาผิวดิน) ม. ๘	เพื่อให้ราษฎรมีไฟฟ้าใช้ทุกครัวเรือน	๑ แห่ง	๑๐๐,๐๐๐	๑๐๐,๐๐๐	๑๐๐,๐๐๐	๑๐๐,๐๐๐	๑๐๐,๐๐๐		ราษฎรมีไฟฟ้าใช้ ทุกครัวเรือน	กองช่าง
๔๕๙	ขยายเขตไฟฟ้าแรงต่ำ ต่อม - ปูตา ม. ๘	เพื่อให้ราษฎรมีไฟฟ้าใช้ทุกครัวเรือน	๑ แห่ง	๑๐๐,๐๐๐	๑๐๐,๐๐๐	๑๐๐,๐๐๐	๑๐๐,๐๐๐	๑๐๐,๐๐๐		ราษฎรมีไฟฟ้าใช้ ทุกครัวเรือน	กองช่าง
๔๖๐	ขยายเขตไฟฟ้าแรงต่ำ ซอยวัดถ้ำช้างสี (ทิศเหนือหมู่บ้าน) ม. ๘	เพื่อให้ราษฎรมีไฟฟ้าใช้ทุกครัวเรือน	๑ แห่ง	๑๐๐,๐๐๐	๑๐๐,๐๐๐	๑๐๐,๐๐๐	๑๐๐,๐๐๐	๑๐๐,๐๐๐		ราษฎรมีไฟฟ้าใช้ ทุกครัวเรือน	กองช่าง
๔๖๑	ขยายเขตไฟฟ้าแรงต่ำ บ้านนายสมคิด - โนนสวาท ม. ๘	เพื่อให้ราษฎรมีไฟฟ้าใช้ทุกครัวเรือน	๑ แห่ง	๑๐๐,๐๐๐	๑๐๐,๐๐๐	๑๐๐,๐๐๐	๑๐๐,๐๐๐	๑๐๐,๐๐๐		ราษฎรมีไฟฟ้าใช้ ทุกครัวเรือน	กองช่าง

ที่	โครงการ	วัตถุประสงค์	เป้าหมาย (ผลผลิตของ โครงการ)	งบประมาณ					ตัวชี้วัด (KPI)	ผลที่คาดว่าจะ ได้รับ	หน่วยงาน รับผิดชอบ หลัก
				๒๕๖๖ (บาท)	๒๕๖๗ (บาท)	๒๕๖๘ (บาท)	๒๕๖๙ (บาท)	๒๕๗๐ (บาท)			
๔๖๒	ขยายเขตไฟฟ้าแรงต่ำ ไปป่าช้า ม. ๑๐	เพื่อให้ราษฎรมี ไฟฟ้าใช้ทุก ครัวเรือน	บ้านนาสมบุญ ม. ๑๐ ไปป่าช้า	๕๐๐,๐๐๐	๕๐๐,๐๐๐	๕๐๐,๐๐๐	๕๐๐,๐๐๐	๕๐๐,๐๐๐		ราษฎรมีไฟฟ้าใช้ ทุกครัวเรือน	กองช่าง
๔๖๓	โครงการขยายระบบ จำหน่ายไฟฟ้าแรงต่ำ ไป ป่าชุมชนภูผักหวาน ม. ๑๐	เพื่อให้ราษฎรมี ไฟฟ้าใช้ทุก ครัวเรือน	บ้านนาสมบุญ ม. ๑๐ ไปป่า ชุมชนภูผักหวาน	๕๐๐,๐๐๐	๕๐๐,๐๐๐	๕๐๐,๐๐๐	๕๐๐,๐๐๐	๕๐๐,๐๐๐		ราษฎรมีไฟฟ้าใช้ ทุกครัวเรือน	กองช่าง
๔๖๔	โครงการขยายไฟฟ้าแรงต่ำ ม. ๑๐ ไปเส้นทางภูซัง	เพื่อให้ราษฎรมี ไฟฟ้าใช้ทุก ครัวเรือน	บ้านนาสมบุญ ม. ๑๐ ไป เส้นทางภูซัง	๕๐๐,๐๐๐	๕๐๐,๐๐๐	๕๐๐,๐๐๐	๕๐๐,๐๐๐	๕๐๐,๐๐๐		ราษฎรมีไฟฟ้าใช้ ทุกครัวเรือน	กองช่าง
๔๖๕	ขยายเขตระบบจำหน่าย ไฟฟ้าแรงต่ำ ม. ๑๐	เพื่อให้ราษฎรมี ไฟฟ้าใช้ทุก ครัวเรือน	๑ แห่ง	๕๐,๐๐๐	๕๐,๐๐๐	๕๐,๐๐๐	๕๐,๐๐๐	๕๐,๐๐๐		ราษฎรมีไฟฟ้าใช้ ทุกครัวเรือน	กองช่าง
๔๖๖	ขยายเขตระบบจำหน่าย ไฟฟ้าการเกษตร บ้านนา สมบุญ - ภูงาม ม. ๑๐	เพื่อให้ราษฎรมี ไฟฟ้าใช้ทุก ครัวเรือน	๑ แห่ง	๑๐๐,๐๐๐	๑๐๐,๐๐๐	๑๐๐,๐๐๐	๑๐๐,๐๐๐	๑๐๐,๐๐๐		ราษฎรมีไฟฟ้าใช้ ทุกครัวเรือน	กองช่าง
๔๖๗	ขยายเขตไฟฟ้าจำหน่าย ไฟฟ้าการเกษตรคุ้มศูนย์ สังคม - นานายคำพร ม. ๑๐	เพื่อให้ราษฎรมี ไฟฟ้าใช้ทุก ครัวเรือน	๑ แห่ง	๑๐๐,๐๐๐	๑๐๐,๐๐๐	๑๐๐,๐๐๐	๑๐๐,๐๐๐	๑๐๐,๐๐๐		ราษฎรมีไฟฟ้าใช้ ทุกครัวเรือน	กองช่าง
๔๖๘	ขยายเขตระบบจำหน่าย ไฟฟ้าการเกษตร คุ้มสีสัน ฝายลำปาว ม. ๑๐	เพื่อให้ราษฎรมี ไฟฟ้าใช้ทุก ครัวเรือน	๑ แห่ง	๑๐๐,๐๐๐	๑๐๐,๐๐๐	๑๐๐,๐๐๐	๑๐๐,๐๐๐	๑๐๐,๐๐๐		ราษฎรมีไฟฟ้าใช้ ทุกครัวเรือน	กองช่าง
๔๖๙	ขยายเขตไฟฟ้าแรงต่ำ ไป หนองบัว ม. ๑๐	เพื่อให้ราษฎรมี ไฟฟ้าใช้ทุก ครัวเรือน	๑ แห่ง	๑๐๐,๐๐๐	๑๐๐,๐๐๐	๑๐๐,๐๐๐	๑๐๐,๐๐๐	๑๐๐,๐๐๐		ราษฎรมีไฟฟ้าใช้ ทุกครัวเรือน	กองช่าง



ที่	โครงการ	วัตถุประสงค์	เป้าหมาย (ผลผลิตของ โครงการ)	งบประมาณ					ตัวชี้วัด (KPI)	ผลที่คาดว่าจะ ได้รับ	หน่วยงาน รับผิดชอบ หลัก
				๒๕๖๖ (บาท)	๒๕๖๗ (บาท)	๒๕๖๘ (บาท)	๒๕๖๙ (บาท)	๒๕๗๐ (บาท)			
๔๗๐	ขยายเขตไฟฟ้าส่งทาง ซอยบางปะอิน ม. ๑๐	เพื่อให้มีแสงสว่าง ทั่วถึง ในเวลา กลางคืน	๑ แห่ง	๓๐,๐๐๐	๓๐,๐๐๐	๓๐,๐๐๐	๓๐,๐๐๐	๓๐,๐๐๐	ราษฎรมีไฟฟ้าใช้ ทุกครัวเรือน	กองช่าง	
๔๗๑	ติดตั้งไฟส่องสว่างชุมชนประตู่ ทางเข้า ม. ๑๐	เพื่อให้มีแสงสว่าง ทั่วถึง ในเวลา กลางคืน	๑ จุด	๖๐,๐๐๐	๖๐,๐๐๐	๖๐,๐๐๐	๖๐,๐๐๐	๖๐,๐๐๐	มีไฟส่องสว่าง ภายในหมู่บ้าน	กองช่าง	
๔๗๒	ขยายเขตระบบจำหน่าย ไฟฟ้าแรงสูงเกษตรผาต่าง - เขตอุนร์ักษ์ ม. ๑๐	เพื่อให้ราษฎรมี ไฟฟ้าใช้ทุก ครัวเรือน	๑ แห่ง	๑๐๐,๐๐๐	๑๐๐,๐๐๐	๑๐๐,๐๐๐	๑๐๐,๐๐๐	๑๐๐,๐๐๐	ราษฎรมีไฟฟ้าใช้ ทุกครัวเรือน	กองช่าง	
๔๗๓	ขยายเขตระบบจำหน่าย ไฟฟ้าแรงต่ำรอบหมู่บ้าน ม. ๑๐	เพื่อให้ราษฎรมี ไฟฟ้าใช้ทุก ครัวเรือน	๑ แห่ง	๑๐๐,๐๐๐	๑๐๐,๐๐๐	๑๐๐,๐๐๐	๑๐๐,๐๐๐	๑๐๐,๐๐๐	ราษฎรมีไฟฟ้าใช้ ทุกครัวเรือน	กองช่าง	
๔๗๔	โครงการซ่อมแซมหอ ประปากลางหมู่บ้าน บ้าน ป่าซาด ม. ๑	เพื่อให้ราษฎรมี แหล่งน้ำไว้อุปโภค และบริโภค	บ้านป่าซาด ม. ๑	๔๕๐,๐๐๐	๔๕๐,๐๐๐	๔๕๐,๐๐๐	๔๕๐,๐๐๐	๔๕๐,๐๐๐	ราษฎรมีน้ำไว้ อุปโภคและบริโภค อย่างพอเพียง	กองช่าง	
๔๗๕	ซ่อมหอประปากลางบ้าน บ้านป่าซาด ม. ๑	เพื่อให้ราษฎรมี แหล่งน้ำไว้อุปโภค และบริโภค	บ้านป่าซาด ม. ๑	๕๐๐,๐๐๐	๕๐๐,๐๐๐	๕๐๐,๐๐๐	๕๐๐,๐๐๐	๕๐๐,๐๐๐	ราษฎรมีน้ำไว้ อุปโภคและบริโภค อย่างพอเพียง	กองช่าง	
๔๗๖	ขุดเจาะบ่อบาดาลโซลาร์ เซลล์ใส่กุดตะลาด บ้าน ป่าซาด ม. ๑	เพื่อให้ราษฎรมี แหล่งน้ำไว้อุปโภค และบริโภค	บ้านป่าซาด ม. ๑	๕๐๐,๐๐๐	๕๐๐,๐๐๐	๕๐๐,๐๐๐	๕๐๐,๐๐๐	๕๐๐,๐๐๐	ราษฎรมีน้ำไว้ อุปโภคและบริโภค อย่างพอเพียง	กองช่าง	
๔๗๗	ขยายเขตระบบจ่าย น้ำประปาบ้านป่าซาด ม. ๑	เพื่อให้ราษฎรมี แหล่งน้ำไว้อุปโภค และบริโภค	๑ แห่ง	๑๐๐,๐๐๐	๑๐๐,๐๐๐	๑๐๐,๐๐๐	๑๐๐,๐๐๐	๑๐๐,๐๐๐	ราษฎรมีน้ำไว้ อุปโภคและบริโภค อย่างพอเพียง	กองช่าง	
๔๗๘	โครงการก่อสร้างหอ ประปา (ณ ศาลาใหม่ ) ม. ๒	เพื่อให้ราษฎรมี แหล่งน้ำไว้อุปโภค และบริโภค	๑ แห่ง	๑๐๐,๐๐๐	๑๐๐,๐๐๐	๑๐๐,๐๐๐	๑๐๐,๐๐๐	๑๐๐,๐๐๐	ราษฎรมีน้ำไว้ อุปโภคและบริโภค อย่างพอเพียง	กองช่าง	

ที่	โครงการ	วัตถุประสงค์	เป้าหมาย (ผลผลิตของ โครงการ)	งบประมาณ					ตัวชี้วัด (KPI)	ผลที่คาดว่าจะ ได้รับ	หน่วยงาน รับผิดชอบ หลัก
				๒๕๖๖ (บาท)	๒๕๖๗ (บาท)	๒๕๖๘ (บาท)	๒๕๖๙ (บาท)	๒๕๗๐ (บาท)			
๔๗๙	ก่อสร้างประปาผิวดิน ขนาดใหญ่อ่างเก็บน้ำห้วย ทราย ม. ๒	เพื่อให้ราษฎรมี แหล่งน้ำไว้อุปโภค และบริโภค	๑ แห่ง	๓,๕๑๕,๓๐๐	๓,๕๑๕,๓๐๐	๓,๕๑๕,๓๐๐	๓,๕๑๕,๓๐๐	๓,๕๑๕,๓๐๐	ราษฎรมีน้ำไว้ อุปโภคและบริโภค อย่างพอเพียง	กองช่าง	
๔๘๐	ปรับปรุงและซ่อมท่อ ประปาหมู่บ้าน ม. ๓	เพื่อให้ราษฎรมี แหล่งน้ำไว้อุปโภค และบริโภค	๑ แห่ง	๑๐๐,๐๐๐	๑๐๐,๐๐๐	๑๐๐,๐๐๐	๑๐๐,๐๐๐	๑๐๐,๐๐๐	ราษฎรมีน้ำไว้ อุปโภคและบริโภค อย่างพอเพียง	กองช่าง	
๔๘๑	ก่อสร้างประปาผิวดิน ขนาดใหญ่ เชื้อนหินค้อ ม. ๓ (แผนชุมชน)	เพื่อให้ราษฎรมี แหล่งน้ำไว้อุปโภค และบริโภค	๑ แห่ง	๓,๕๑๕,๓๐๐	๓,๕๑๕,๓๐๐	๓,๕๑๕,๓๐๐	๓,๕๑๕,๓๐๐	๓,๕๑๕,๓๐๐	ราษฎรมีน้ำไว้ อุปโภคและบริโภค อย่างพอเพียง	กองช่าง	
๔๘๒	โครงการเปลี่ยนระบบท่อ ประปาหมู่บ้าน ม. ๔	เพื่อให้ราษฎรมี แหล่งน้ำไว้อุปโภค และบริโภค	บ้านนามน ม. ๔	๗๐๐,๐๐๐	๗๐๐,๐๐๐	๗๐๐,๐๐๐	๗๐๐,๐๐๐	๗๐๐,๐๐๐	ราษฎรมีน้ำไว้ อุปโภคและบริโภค อย่างพอเพียง	กองช่าง	
๔๘๓	โครงการเปลี่ยนระบบ ประปาผิวดิน ม. ๔ (จาก เดิมอ่างนางหวานเป็น ประมงหมู่บ้าน)	เพื่อให้ราษฎรมี แหล่งน้ำไว้อุปโภค และบริโภค	บ้านนามน ม. ๔ จากเดิมอ่างนาง หวานเป็น ประมงหมู่บ้าน	๕๐๐,๐๐๐	๕๐๐,๐๐๐	๕๐๐,๐๐๐	๕๐๐,๐๐๐	๕๐๐,๐๐๐	ราษฎรมีน้ำไว้ อุปโภคและบริโภค อย่างพอเพียง	กองช่าง	
๔๘๔	ขุดเจาะบ่อบาดาล เพื่อ การเกษตร ม. ๔ (แผนชุมชน)	เพื่อให้ราษฎรมี แหล่งน้ำไว้อุปโภค และบริโภค	๑ แห่ง	๑๐๐,๐๐๐	๑๐๐,๐๐๐	๑๐๐,๐๐๐	๑๐๐,๐๐๐	๑๐๐,๐๐๐	ราษฎรมีน้ำไว้ อุปโภคและบริโภค อย่างพอเพียง	กองช่าง	
๔๘๕	ปรับปรุงและซ่อมประปา หมู่บ้าน ม. ๔	เพื่อให้ราษฎรมี แหล่งน้ำไว้อุปโภค และบริโภค	๑ แห่ง	๑๐๐,๐๐๐	๑๐๐,๐๐๐	๑๐๐,๐๐๐	๑๐๐,๐๐๐	๑๐๐,๐๐๐	ราษฎรมีน้ำไว้ อุปโภคและบริโภค อย่างพอเพียง	กองช่าง	
๔๘๖	โครงการก่อสร้างประปาผิ วดิน (ระบบกินได้) ม. ๔	เพื่อให้ราษฎรมี แหล่งน้ำไว้อุปโภค และบริโภค	๑ แห่ง	๓,๕๑๕,๓๐๐	๓,๕๑๕,๓๐๐	๓,๕๑๕,๓๐๐	๓,๕๑๕,๓๐๐	๓,๕๑๕,๓๐๐	ราษฎรมีน้ำไว้ อุปโภคและบริโภค อย่างพอเพียง	กองช่าง	

ที่	โครงการ	วัตถุประสงค์	เป้าหมาย (ผลผลิตของ โครงการ)	งบประมาณ					ตัวชี้วัด (KPI)	ผลที่คาดว่าจะ ได้รับ	หน่วยงาน รับผิดชอบ หลัก
				๒๕๖๖ (บาท)	๒๕๖๗ (บาท)	๒๕๖๘ (บาท)	๒๕๖๙ (บาท)	๒๕๗๐ (บาท)			
๔๘๗	โครงการก่อสร้างประปาผิวดินหนองประมง (ห้วยแล้งตอนกลาง) ม. ๔	เพื่อให้ราษฎรมีแหล่งน้ำไว้อุปโภคและบริโภค	๑ แห่ง	๓,๕๑๕,๓๐๐	๓,๕๑๕,๓๐๐	๓,๕๑๕,๓๐๐	๓,๕๑๕,๓๐๐	๓,๕๑๕,๓๐๐		ราษฎรมีน้ำไว้อุปโภคและบริโภคอย่างพอเพียง	กองช่าง
๔๘๘	โครงการก่อสร้างหอประปาหมู่บ้าน (หอสุง) ม. ๕ แทนหอเดิมที่ผุพังหมดอายุการใช้งาน	เพื่อให้ราษฎรมีแหล่งน้ำไว้อุปโภคและบริโภค	บ้านนาปัง ม. ๕	๕๐๐,๐๐๐	๕๐๐,๐๐๐	๕๐๐,๐๐๐	๕๐๐,๐๐๐	๕๐๐,๐๐๐		ราษฎรมีน้ำไว้อุปโภคและบริโภคอย่างพอเพียง	กองช่าง
๔๘๙	โครงการจัดซื้อเครื่องสูบน้ำแบบขับเคลื่อนด้วยมอเตอร์ไฟฟ้า ขนาด ๑.๕ แรงม้า ม. ๕	เพื่อให้ราษฎรมีแหล่งน้ำไว้อุปโภคและบริโภค	บ้านนาปัง ม. ๕ ขนาด ๑.๕ แรงม้า	๓๐,๐๐๐	๓๐,๐๐๐	๓๐,๐๐๐	๓๐,๐๐๐	๓๐,๐๐๐		ราษฎรมีน้ำไว้อุปโภคและบริโภคอย่างพอเพียง	กองช่าง
๔๙๐	โครงการขุดเจาะบ่อบาดาลเพื่อบริโภคอุปโภคและเพื่อการเกษตร ม. ๕	เพื่อแก้ไขการขาดแคลนน้ำในชุมชน	บ้านนาปัง ม. ๕	๕๐๐,๐๐๐	๕๐๐,๐๐๐	๕๐๐,๐๐๐	๕๐๐,๐๐๐	๕๐๐,๐๐๐		ราษฎรมีน้ำไว้อุปโภค บริโภคและการเกษตรอย่างเพียงพอ	กองช่าง
๔๙๑	ขุดบ่อบาดาล เพื่อการเกษตร ม. ๕ (แผนชุมชน)	เพื่อให้ราษฎรมีแหล่งน้ำไว้อุปโภคและบริโภค	๑ แห่ง	๑๐๐,๐๐๐	๑๐๐,๐๐๐	๑๐๐,๐๐๐	๑๐๐,๐๐๐	๑๐๐,๐๐๐		ราษฎรมีน้ำไว้อุปโภคและบริโภคอย่างพอเพียง	กองช่าง
๔๙๒	โครงการก่อสร้างประปาผิวดิน ม. ๕ (แผนชุมชน)	เพื่อให้ราษฎรมีแหล่งน้ำไว้อุปโภคและบริโภค	๑ แห่ง	๓,๕๑๕,๓๐๐	๓,๕๑๕,๓๐๐	๓,๕๑๕,๓๐๐	๓,๕๑๕,๓๐๐	๓,๕๑๕,๓๐๐		ราษฎรมีน้ำไว้อุปโภคและบริโภคอย่างพอเพียง	กองช่าง
๔๙๓	โครงการปรับปรุงและซ่อมแซมวางท่อประปาหมู่บ้าน ม. ๕	เพื่อให้ราษฎรมีแหล่งน้ำไว้อุปโภคและบริโภค	๑ แห่ง	๕๐,๐๐๐	๕๐,๐๐๐	๕๐,๐๐๐	๕๐,๐๐๐	๕๐,๐๐๐		ราษฎรมีน้ำไว้อุปโภคและบริโภคอย่างพอเพียง	กองช่าง
๔๙๔	ขยายเขตประปา บ้านโนนสวาท ม. ๖	เพื่อให้ราษฎรมีแหล่งน้ำไว้อุปโภคและบริโภค	บ้านโนนสวาท ม. ๖	๓๐๐,๐๐๐	๓๐๐,๐๐๐	๓๐๐,๐๐๐	๓๐๐,๐๐๐	๓๐๐,๐๐๐		ราษฎรมีน้ำไว้อุปโภคและบริโภคอย่างพอเพียง	กองช่าง

ที่	โครงการ	วัตถุประสงค์	เป้าหมาย (ผลผลิตของ โครงการ)	งบประมาณ					ตัวชี้วัด (KPI)	ผลที่คาดว่าจะ ได้รับ	หน่วยงาน รับผิดชอบ หลัก
				๒๕๖๖ (บาท)	๒๕๖๗ (บาท)	๒๕๖๘ (บาท)	๒๕๖๙ (บาท)	๒๕๗๐ (บาท)			
๔๙๕	ซ่อมแซมประปาบาดาล บ้านโนนสวาท ม. ๖	เพื่อให้ราษฎรมี แหล่งน้ำไว้อุปโภค และบริโภค	บ้านโนนสวาท ม. ๖	๕๐๐,๐๐๐	๕๐๐,๐๐๐	๕๐๐,๐๐๐	๕๐๐,๐๐๐	๕๐๐,๐๐๐		ราษฎรมีน้ำไว้ อุปโภคและบริโภค อย่างพอเพียง	กองช่าง
๔๙๖	ขยายบ่อบาดาลพร้อมแผง โซลาร์เซลล์ ตามไร่ การเกษตร บ้านโนนสวาท ม. ๖	เพื่อให้ราษฎรมี แหล่งน้ำไว้อุปโภค และบริโภค	บ้านโนนสวาท	๔๐๐,๐๐๐	๔๐๐,๐๐๐	๔๐๐,๐๐๐	๔๐๐,๐๐๐	๔๐๐,๐๐๐		ราษฎรมีน้ำไว้ อุปโภคและบริโภค อย่างพอเพียง	กองช่าง
๔๙๗	ปรับปรุงและซ่อมแซม ประปาหมู่บ้าน ม. ๖	เพื่อให้ราษฎรมี แหล่งน้ำไว้อุปโภค และบริโภค	๑ แห่ง	๕๐,๐๐๐	๕๐,๐๐๐	๕๐,๐๐๐	๕๐,๐๐๐	๕๐,๐๐๐		ราษฎรมีน้ำไว้ อุปโภคและบริโภค อย่างพอเพียง	กองช่าง
๔๙๘	ขุดเจาะบ่อบาดาล เพื่อ การเกษตร ม. ๖ (แผนชุมชน)	เพื่อให้ราษฎรมี แหล่งน้ำไว้อุปโภค และบริโภค	๑ แห่ง	๑๐๐,๐๐๐	๑๐๐,๐๐๐	๑๐๐,๐๐๐	๑๐๐,๐๐๐	๑๐๐,๐๐๐		ราษฎรมีน้ำไว้ อุปโภคและบริโภค อย่างพอเพียง	กองช่าง
๔๙๙	ขยายบ่อและก่อสร้าง กำแพงกันแหล่งน้ำประปา ผิวดิน ม. ๖	เพื่อให้ราษฎรมี แหล่งน้ำไว้อุปโภค และบริโภค	๑ แห่ง	๓๐๐,๐๐๐	๓๐๐,๐๐๐	๓๐๐,๐๐๐	๓๐๐,๐๐๐	๓๐๐,๐๐๐		ราษฎรมีน้ำไว้ อุปโภคและบริโภค อย่างพอเพียง	กองช่าง
๕๐๐	ขยายเขตประปา จากบ้าน นายพอ - วัดบ้านห้วย ทราย ม. ๗	เพื่อให้ราษฎรมี แหล่งน้ำไว้อุปโภค และบริโภค	๑ แห่ง	๕๐,๐๐๐	๕๐,๐๐๐	๕๐,๐๐๐	๕๐,๐๐๐	๕๐,๐๐๐		ราษฎรมีน้ำไว้ อุปโภคและบริโภค อย่างพอเพียง	กองช่าง
๕๐๑	โครงการก่อสร้างประปาผิ วดินขนาดใหญ่ ม. ๗ (แผนชุมชน)	เพื่อให้ราษฎรมี แหล่งน้ำไว้อุปโภค และบริโภค	๑ แห่ง	๓,๕๑๕,๓๐๐	๓,๕๑๕,๓๐๐	๓,๕๑๕,๓๐๐	๓,๕๑๕,๓๐๐	๓,๕๑๕,๓๐๐		ราษฎรมีน้ำไว้ อุปโภคและบริโภค อย่างพอเพียง	กองช่าง
๕๐๒	ปรับปรุงซ่อมแซมประปา หมู่บ้าน ม. ๗	เพื่อให้ราษฎรมี แหล่งน้ำไว้อุปโภค และบริโภค	๑ แห่ง	๕๐,๐๐๐	๕๐,๐๐๐	๕๐,๐๐๐	๕๐,๐๐๐	๕๐,๐๐๐		ราษฎรมีน้ำไว้ อุปโภคและบริโภค อย่างพอเพียง	กองช่าง

ที่	โครงการ	วัตถุประสงค์	เป้าหมาย (ผลผลิตของ โครงการ)	งบประมาณ					ตัวชี้วัด (KPI)	ผลที่คาดว่าจะ ได้รับ	หน่วยงาน รับผิดชอบ หลัก
				๒๕๖๖ (บาท)	๒๕๖๗ (บาท)	๒๕๖๘ (บาท)	๒๕๖๙ (บาท)	๒๕๗๐ (บาท)			
๕๐๓	ขยายเขตประปา คุ่มदान สีชมพู ม. ๗	เพื่อให้ราษฎรมี แหล่งน้ำไว้อุปโภค และบริโภค	๑ แห่ง	๕๐,๐๐๐	๕๐,๐๐๐	๕๐,๐๐๐	๕๐,๐๐๐	๕๐,๐๐๐		ราษฎรมีน้ำไว้ อุปโภคและบริโภค อย่างพอเพียง	กองช่าง
๕๐๔	โครงการก่อสร้างประปา ขนาดใหญ่ ม. ๘	เพื่อให้ราษฎรมีน้ำ ใช้ที่สะอาด	บ้านนาทาม ม. ๘	๑๐,๐๐๐,๐๐๐	๑๐,๐๐๐,๐๐๐	๑๐,๐๐๐,๐๐๐	๑๐,๐๐๐,๐๐๐	๑๐,๐๐๐,๐๐๐		ราษฎรมีน้ำใช้ที่ สะอาด	กองช่าง
๕๐๕	โครงการพลังงาน แสงอาทิตย์ ที่ประปา หมู่บ้าน ม. ๘ จำนวน ๒ แห่ง	เพื่อลดค่าใช้จ่าย ไฟฟ้า	ประปาหมู่บ้าน บ้านนาทาม ม. ๘ จำนวน ๒ แห่ง	๑,๐๐๐,๐๐๐	๑,๐๐๐,๐๐๐	๑,๐๐๐,๐๐๐	๑,๐๐๐,๐๐๐	๑,๐๐๐,๐๐๐		ลดค่าใช้จ่ายไฟฟ้า	กองช่าง
๕๐๖	โครงการขุดบ่อบาดาลใน การเกษตร โดยใช้โซลาร์ เซลล์ ม. ๘	เพื่อส่งเสริม การเกษตร	บ้านนาทาม ม. ๘	๑,๐๐๐,๐๐๐	๑,๐๐๐,๐๐๐	๑,๐๐๐,๐๐๐	๑,๐๐๐,๐๐๐	๑,๐๐๐,๐๐๐		ราษฎรมีน้ำไว้ อุปโภคและบริโภค อย่างพอเพียง	กองช่าง
๕๐๗	โครงการก่อสร้างบ่อ ประปาใต้ดิน ม. ๘ บ้าน นายศรีชัย อุดำพันธ์	เพื่อให้ราษฎรมี แหล่งน้ำไว้อุปโภค และบริโภค	บ้านนาทาม ม. ๘ บ้านนาย ศรีชัย อุดำพันธ์	๑,๐๐๐,๐๐๐	๑,๐๐๐,๐๐๐	๑,๐๐๐,๐๐๐	๑,๐๐๐,๐๐๐	๑,๐๐๐,๐๐๐		ราษฎรมีน้ำไว้ อุปโภคและบริโภค อย่างพอเพียง	กองช่าง
๕๐๘	โครงการก่อสร้างประปาใต้ ดิน ม. ๘ บ้านนายวิสัย ระวีวรรณ	เพื่อให้ราษฎรมี แหล่งน้ำไว้อุปโภค และบริโภค	บ้านนาทาม ม. ๘ บ้านนาย วิสัย ระวีวรรณ	๑,๐๐๐,๐๐๐	๑,๐๐๐,๐๐๐	๑,๐๐๐,๐๐๐	๑,๐๐๐,๐๐๐	๑,๐๐๐,๐๐๐		ราษฎรมีน้ำไว้ อุปโภคและบริโภค อย่างพอเพียง	กองช่าง
๕๐๙	โครงการก่อสร้างบ่อ ประปาใต้ดิน ม. ๘ ศาลา เอนกประสงค์	เพื่อให้ราษฎรมี แหล่งน้ำไว้อุปโภค และบริโภค	บ้านนาทาม ม. ๘ ศาลา เอนกประสงค์	๑,๐๐๐,๐๐๐	๑,๐๐๐,๐๐๐	๑,๐๐๐,๐๐๐	๑,๐๐๐,๐๐๐	๑,๐๐๐,๐๐๐		ราษฎรมีน้ำไว้ อุปโภคและบริโภค อย่างพอเพียง	กองช่าง
๕๑๐	ขุดเจาะบ่อบาดาล หมู่ ๘ (แผนชุมชน)	เพื่อให้ราษฎรมี แหล่งน้ำไว้อุปโภค และบริโภค	๑ แห่ง	๑๐๐,๐๐๐	๑๐๐,๐๐๐	๑๐๐,๐๐๐	๑๐๐,๐๐๐	๑๐๐,๐๐๐		ราษฎรมีน้ำไว้ อุปโภคและบริโภค อย่างพอเพียง	กองช่าง
๕๑๑	ปรับปรุงซ่อมแซมประปา พร้อมเจาะบ่อบาดาล ม. ๘	เพื่อให้ราษฎรมี แหล่งน้ำไว้อุปโภค บริโภค	๑๐๐ เมตร	๓๐๐,๐๐๐	๓๐๐,๐๐๐	๓๐๐,๐๐๐	๓๐๐,๐๐๐	๓๐๐,๐๐๐		ราษฎรมีน้ำไว้ อุปโภคและบริโภค อย่างพอเพียง	กองช่าง

ที่	โครงการ	วัตถุประสงค์	เป้าหมาย (ผลผลิตของ โครงการ)	งบประมาณ					ตัวชี้วัด (KPI)	ผลที่คาดว่าจะ ได้รับ	หน่วยงาน รับผิดชอบ หลัก
				๒๕๖๖ (บาท)	๒๕๖๗ (บาท)	๒๕๖๘ (บาท)	๒๕๖๙ (บาท)	๒๕๗๐ (บาท)			
๕๑๒	ขยายเขตประปาซอยบ้าน นายโสภณ ไหวัดป่าทิต เหนือหมู่บ้าน ม. ๘	เพื่อให้ราษฎรมี แหล่งน้ำไว้อุปโภค บริโภค	๑ แห่ง	๕๐,๐๐๐	๕๐,๐๐๐	๕๐,๐๐๐	๕๐,๐๐๐	๕๐,๐๐๐	ราษฎรมีน้ำไว้ อุปโภคและบริโภค อย่างพอเพียง	กองช่าง	
๕๑๓	โครงการก่อสร้างประปาผิว ดิน ฝายปุงใหญ่ ม. ๘	เพื่อให้ราษฎรมี แหล่งน้ำไว้อุปโภค และบริโภค	๑ แห่ง	๓,๕๑๕,๓๐๐	๓,๕๑๕,๓๐๐	๓,๕๑๕,๓๐๐	๓,๕๑๕,๓๐๐	๓,๕๑๕,๓๐๐	ราษฎรมีน้ำไว้ อุปโภคและบริโภค อย่างพอเพียง	กองช่าง	
๕๑๔	ถมดินท่อประปา ข้างบ้าน ผอ. จิตพิงษ์ มัชฌม ม. ๘	เพื่อให้ราษฎรมี แหล่งน้ำไว้อุปโภค และบริโภค	๑ แห่ง	๑๐๐,๐๐๐	๑๐๐,๐๐๐	๑๐๐,๐๐๐	๑๐๐,๐๐๐	๑๐๐,๐๐๐	ราษฎรมีน้ำไว้ อุปโภคและบริโภค อย่างพอเพียง	กองช่าง	
๕๑๕	ระบบกรองน้ำประปา ม. ๘	เพื่อให้ราษฎรมี แหล่งน้ำไว้อุปโภค และบริโภค	๑ แห่ง	๑๐๐,๐๐๐	๑๐๐,๐๐๐	๑๐๐,๐๐๐	๑๐๐,๐๐๐	๑๐๐,๐๐๐	ราษฎรมีน้ำไว้ อุปโภคและบริโภค อย่างพอเพียง	กองช่าง	
๕๑๖	โครงการเจาะประปา โซลาร์เซลล์ ม. ๙ ตาม ท้องนา	เพื่อให้ราษฎรมี แหล่งน้ำไว้อุปโภค และบริโภค	บ้านป่งขาม ม. ๙ ตามท้อง นา	๕๐๐,๐๐๐	๕๐๐,๐๐๐	๕๐๐,๐๐๐	๕๐๐,๐๐๐	๕๐๐,๐๐๐	ราษฎรมีน้ำไว้ อุปโภคและบริโภค อย่างพอเพียง	กองช่าง	
๕๑๗	โครงการก่อสร้างวางท่อ ประปา ภายในหมู่บ้านนา ป่ง ม. ๙	เพื่อให้ราษฎรมี แหล่งน้ำไว้อุปโภค และบริโภค	ภายในหมู่บ้าน นาป่ง ม. ๙	๕๐๐,๐๐๐	๕๐๐,๐๐๐	๕๐๐,๐๐๐	๕๐๐,๐๐๐	๕๐๐,๐๐๐	ราษฎรมีน้ำไว้ อุปโภคและบริโภค อย่างพอเพียง	กองช่าง	
๕๑๘	โครงการก่อสร้างประปา หมู่บ้านนาป่ง ม. ๙	เพื่อให้ราษฎรมี แหล่งน้ำไว้อุปโภค และบริโภค	บ้านนาป่ง ม. ๙	๘๐๐,๐๐๐	๘๐๐,๐๐๐	๘๐๐,๐๐๐	๘๐๐,๐๐๐	๘๐๐,๐๐๐	ราษฎรมีน้ำไว้ อุปโภคและบริโภค อย่างพอเพียง	กองช่าง	
๕๑๙	ขุดเจาะบ่อบาดาลเพื่อ การเกษตร ม. ๙ (แผนชุมชน)	เพื่อให้ราษฎรมี แหล่งน้ำไว้อุปโภค และบริโภค	๑ แห่ง	๑๐๐,๐๐๐	๑๐๐,๐๐๐	๑๐๐,๐๐๐	๑๐๐,๐๐๐	๑๐๐,๐๐๐	ราษฎรมีน้ำไว้ อุปโภคและบริโภค อย่างพอเพียง	กองช่าง	
๕๒๐	ขุดเจาะบ่อบาดาล คุ่มผา ต่าง ม. ๑๐	เพื่อให้ราษฎรมี แหล่งน้ำไว้อุปโภค และบริโภค	๑ แห่ง	๕๐,๐๐๐	๕๐,๐๐๐	๕๐,๐๐๐	๕๐,๐๐๐	๕๐,๐๐๐	ราษฎรมีน้ำไว้ อุปโภคและบริโภค อย่างพอเพียง	กองช่าง	

ที่	โครงการ	วัตถุประสงค์	เป้าหมาย (ผลผลิตของ โครงการ)	งบประมาณ					ตัวชี้วัด (KPI)	ผลที่คาดว่าจะ ได้รับ	หน่วยงาน รับผิดชอบ หลัก
				๒๕๖๖ (บาท)	๒๕๖๗ (บาท)	๒๕๖๘ (บาท)	๒๕๖๙ (บาท)	๒๕๗๐ (บาท)			
๕๒๑	ปรับปรุงและซ่อมแซม ประปาหมู่บ้าน ม. ๑๐	เพื่อให้ราษฎรมี แหล่งน้ำไว้อุปโภค และบริโภค	๑ แห่ง	๕๐,๐๐๐	๕๐,๐๐๐	๕๐,๐๐๐	๕๐,๐๐๐	๕๐,๐๐๐		ราษฎรมีน้ำไว้ อุปโภคและบริโภค อย่างพอเพียง	กองช่าง
๕๒๒	โครงการก่อสร้างประปาผิว ดินขนาดใหญ่ ม. ๑๐	เพื่อให้ราษฎรมี แหล่งน้ำไว้อุปโภค และบริโภค	๑ แห่ง	๓,๕๑๕,๓๐๐	๓,๕๑๕,๓๐๐	๓,๕๑๕,๓๐๐	๓,๕๑๕,๓๐๐	๓,๕๑๕,๓๐๐		ราษฎรมีน้ำไว้ อุปโภคและบริโภค อย่างพอเพียง	กองช่าง
๕๒๓	ขุดเจาะบ่อบาดาล คุ่มภู โชนัง หมู่ ๑๐	เพื่อให้ราษฎรมี แหล่งน้ำไว้อุปโภค และบริโภค	๑ แห่ง	๕๐,๐๐๐	๕๐,๐๐๐	๕๐,๐๐๐	๕๐,๐๐๐	๕๐,๐๐๐		ราษฎรมีน้ำไว้ อุปโภคและบริโภค อย่างพอเพียง	กองช่าง
๕๒๔	ขยายเขตประปา คุ่มแสง อรุณ ม. ๑๐	เพื่อให้ราษฎรมี แหล่งน้ำไว้อุปโภค และบริโภค	๑ แห่ง	๕๐,๐๐๐	๕๐,๐๐๐	๕๐,๐๐๐	๕๐,๐๐๐	๕๐,๐๐๐		ราษฎรมีน้ำไว้ อุปโภคและบริโภค อย่างพอเพียง	กองช่าง
๕๒๕	ขยายเขตระบบจ่าย น้ำประปา ม. ๑๐	เพื่อให้ราษฎรมี แหล่งน้ำไว้อุปโภค และบริโภค	๕๐๐ เมตร	๒๐,๐๐๐	๒๐,๐๐๐	๒๐,๐๐๐	๒๐,๐๐๐	๒๐,๐๐๐		ราษฎรมีน้ำไว้ อุปโภคและบริโภค อย่างพอเพียง	กองช่าง
๕๒๖	โครงการสร้างหอพักน้ำคุ่ม ลานมัน ม. ๑๐	เพื่อให้ราษฎรมี แหล่งน้ำไว้อุปโภค และบริโภค	๑ แห่ง	๑๐๐,๐๐๐	๑๐๐,๐๐๐	๑๐๐,๐๐๐	๑๐๐,๐๐๐	๑๐๐,๐๐๐		ราษฎรมีน้ำไว้ อุปโภคและบริโภค อย่างพอเพียง	กองช่าง
๕๒๗	โครงการเจาะบ่อบาดาล เพื่อการเกษตร ม. ๑๐	เพื่อให้ราษฎรมี แหล่งน้ำไว้อุปโภค และบริโภค	๑ แห่ง	๑๐๐,๐๐๐	๑๐๐,๐๐๐	๑๐๐,๐๐๐	๑๐๐,๐๐๐	๑๐๐,๐๐๐		ราษฎรมีน้ำไว้ อุปโภคและบริโภค อย่างพอเพียง	กองช่าง
๕๒๘	โครงการสร้างแพสูบ น้ำประปา ม. ๑๐	เพื่อให้ราษฎรมี แหล่งน้ำไว้อุปโภค และบริโภค	๑ แห่ง	๑๐๐,๐๐๐	๑๐๐,๐๐๐	๑๐๐,๐๐๐	๑๐๐,๐๐๐	๑๐๐,๐๐๐		ราษฎรมีน้ำไว้ อุปโภคและบริโภค อย่างพอเพียง	กองช่าง
๕๒๙	เจาะบาดาลพร้อมหอดัง ม. ๑๑	เพื่อมีน้ำใช้ทั่วถึง ภายในหมู่บ้าน	บ้านโนนสวาท ม. ๑๑	๕๐๐,๐๐๐	๕๐๐,๐๐๐	๕๐๐,๐๐๐	๕๐๐,๐๐๐	๕๐๐,๐๐๐		ชุมชนมีน้ำใช้ทั่วถึง	กองช่าง
<b>รวม</b>	<b>๕๒๙ โครงการ</b>	<b>-</b>	<b>-</b>	<b>๔๑๖,๒๗๙,๖๐๐</b>	<b>๔๑๖,๒๗๙,๖๐๐</b>	<b>๔๑๖,๒๗๙,๖๐๐</b>	<b>๔๑๖,๒๗๙,๖๐๐</b>	<b>๔๑๖,๒๗๙,๖๐๐</b>	<b>-</b>	<b>-</b>	<b>-</b>

๒. บัญชีโครงการพัฒนาท้องถิ่น

แบบ ผ.๐๒

รายละเอียดโครงการพัฒนา  
แผนพัฒนาท้องถิ่น (พ.ศ.๒๕๖๖ – ๒๕๗๐)  
องค์การบริหารส่วนตำบลป่าไร่

ก.ยุทธศาสตร์จังหวัดที่ ๔ การพัฒนาเมืองและชุมชนน่าอยู่อย่างยั่งยืน

ข.ยุทธศาสตร์การพัฒนาขององค์การปกครองส่วนท้องถิ่นในเขตจังหวัดมุกดาหาร ยุทธศาสตร์ที่ ๑ เสริมสร้างท้องถิ่นเมืองน่าอยู่

๑.ยุทธศาสตร์ที่ ๑ การพัฒนาด้านโครงสร้างพื้นฐาน

๑.๒ แผนงานการเกษตร

ที่	โครงการ	วัตถุประสงค์	เป้าหมาย (ผลผลิตของ โครงการ)	งบประมาณ					ตัวชี้วัด (KPI)	ผลที่คาดว่าจะ ได้รับ	หน่วยงาน รับผิดชอบ หลัก
				๒๕๖๖ (บาท)	๒๕๖๗ (บาท)	๒๕๖๘ (บาท)	๒๕๖๙ (บาท)	๒๕๗๐ (บาท)			
๑	โครงการซ่อมแซมฝายห้วย หมาในตอนล่าง บ้านป่าขาด ม. ๑	เพื่อกักเก็บน้ำไว้ใช้ ในฤดูแล้ง	บ้านป่าขาด ม. ๑	๕๐๐,๐๐๐	๕๐๐,๐๐๐	๕๐๐,๐๐๐	๕๐๐,๐๐๐	๕๐๐,๐๐๐		ราษฎรมีน้ำไว้ อุปโภคและบริโภค อย่างพอเพียง	กองช่าง
๒	โครงการขุดสระโสภกุดตะ ราช บ้านป่าขาด ม. ๑	เพื่อกักเก็บน้ำไว้ใช้ ในฤดูแล้ง	บ้านป่าขาด ม. ๑	๕๐๐,๐๐๐	๕๐๐,๐๐๐	๕๐๐,๐๐๐	๕๐๐,๐๐๐	๕๐๐,๐๐๐		ราษฎรมีน้ำไว้ อุปโภคและบริโภค อย่างพอเพียง	กองช่าง
๓	โครงการสร้างบล็อกคอน เวิร์ส ห้วยขามป้อม บ้าน ป่าขาด ม. ๑	เพื่อกักเก็บน้ำไว้ใช้ ในฤดูแล้ง	บ้านป่าขาด ม. ๑	๕๐๐,๐๐๐	๕๐๐,๐๐๐	๕๐๐,๐๐๐	๕๐๐,๐๐๐	๕๐๐,๐๐๐		ราษฎรมีน้ำไว้ อุปโภคและบริโภค อย่างพอเพียง	กองช่าง
๔	โครงการแฉกน้ำห้วย ขามป้อม บ้านป่าขาด ม. ๑	เพื่อกักเก็บน้ำไว้ใช้ ในฤดูแล้ง	บ้านป่าขาด ม. ๑	๓๐๐,๐๐๐	๓๐๐,๐๐๐	๓๐๐,๐๐๐	๓๐๐,๐๐๐	๓๐๐,๐๐๐		ราษฎรมีน้ำไว้ อุปโภคและบริโภค อย่างพอเพียง	กองช่าง
๕	โครงการซ่อมแซมห้วย หมาใน บ้านป่าขาด ม. ๑	เพื่อกักเก็บน้ำไว้ใช้ ในฤดูแล้ง	บ้านป่าขาด ม. ๑	๔๐๐,๐๐๐	๔๐๐,๐๐๐	๔๐๐,๐๐๐	๔๐๐,๐๐๐	๔๐๐,๐๐๐		ราษฎรมีน้ำไว้ อุปโภคและบริโภค อย่างพอเพียง	กองช่าง



ที่	โครงการ	วัตถุประสงค์	เป้าหมาย (ผลผลิตของ โครงการ)	งบประมาณ					ตัวชี้วัด (KPI)	ผลที่คาดว่าจะ ได้รับ	หน่วยงาน รับผิดชอบ หลัก
				๒๕๖๖ (บาท)	๒๕๖๗ (บาท)	๒๕๖๘ (บาท)	๒๕๖๙ (บาท)	๒๕๗๐ (บาท)			
๖	โครงการขุดลอกลำห้วย หมาในตอนบน บ้านป่า ขาด ม.๑	เพื่อกักเก็บน้ำไว้ใช้ ในฤดูแล้ง	กว้าง ๗.๐๐ ม. ยาว ๒๗๐ ม. ลึกเฉลี่ย ๓.๕๐ ม.	๒๐๐,๐๐๐	๒๐๐,๐๐๐	๒๐๐,๐๐๐	๒๐๐,๐๐๐	๒๐๐,๐๐๐		ราษฎรมีน้ำไว้ อุปโภคและบริโภค อย่างพอเพียง	กองช่าง
๗	โครงการฝาย มข.ห้วย ทราย (ห้วยหินกอง) ม. ๑	เพื่อกักเก็บน้ำไว้ใช้ ในฤดูแล้ง	กว้าง ๗.๐๐ ม. ยาว ๒๗๐ ม. ลึกเฉลี่ย ๓.๕๐ ม.	๑๐๐,๐๐๐	๑๐๐,๐๐๐	๑๐๐,๐๐๐	๑๐๐,๐๐๐	๑๐๐,๐๐๐		ราษฎรมีน้ำไว้ อุปโภคและบริโภค อย่างพอเพียง	กองช่าง
๘	โครงการก่อสร้างแผงกั้นน้ำ (ลำห้วยทราย ด้านหิน กอง) ม. ๑	เพื่อให้ราษฎร สัญจรไปมาได้ สะดวกระหว่าง หมู่บ้าน	กว้าง ๔.๐๐ หนา ๐.๓๕ ยาว ๖๓๐ เมตร	๑๑๐,๐๐๐	๑๑๐,๐๐๐	๑๑๐,๐๐๐	๑๑๐,๐๐๐	๑๑๐,๐๐๐		น้ำไม่กักขังเส้นทาง สัญจร	กองช่าง
๙	โครงการขุดลอกห้วยขาม ป้อม บ้านป่าไร่ ม. ๒	เพื่อกักเก็บน้ำไว้ใช้ ในฤดูแล้ง ห้วย ต้นเขิน	บ้านป่าไร่ ม. ๒	๕๐๐,๐๐๐	๕๐๐,๐๐๐	๕๐๐,๐๐๐	๕๐๐,๐๐๐	๕๐๐,๐๐๐		ราษฎรมีน้ำไว้ อุปโภคและบริโภค อย่างพอเพียง	กองช่าง
๑๐	โครงการวางท่อลำห้วยจโกด ม. ๒	เพื่อกักเก็บน้ำไว้ใช้ ในฤดูแล้ง	กว้าง ๗.๐๐ ม. ยาว ๒๗๐ ม. ลึกเฉลี่ย ๓.๕๐ ม.	๑,๒๐๐,๐๐๐	๑,๒๐๐,๐๐๐	๑,๒๐๐,๐๐๐	๑,๒๐๐,๐๐๐	๑,๒๐๐,๐๐๐		ราษฎรมีน้ำไว้ อุปโภคและบริโภค อย่างพอเพียง	กองช่าง
๑๑	โครงการซ่อมแซมฝาย มข. ห้วยขามป้อมตอนล่าง(นา นายกา) ม. ๒	เพื่อกักเก็บน้ำไว้ใช้ ในฤดูแล้ง	กว้าง ๗.๐๐ ม. ยาว ๒๗๐ ม. ลึกเฉลี่ย ๓.๕๐ ม.	๑๐๐,๐๐๐	๑๐๐,๐๐๐	๑๐๐,๐๐๐	๑๐๐,๐๐๐	๑๐๐,๐๐๐		ราษฎรมีน้ำไว้ อุปโภคและบริโภค อย่างพอเพียง	กองช่าง
๑๒	โครงการคลองน้ำเพื่อ การเกษตรห้วยหินข้อ ม. ๓	เพื่อกักเก็บน้ำไว้ใช้ ในฤดูแล้ง	บ้านหนองเม็ก ม. ๓ ห้วยหิน ข้อ	๕๐๐,๐๐๐	๕๐๐,๐๐๐	๕๐๐,๐๐๐	๕๐๐,๐๐๐	๕๐๐,๐๐๐		ราษฎรมีน้ำไว้ อุปโภคและบริโภค อย่างพอเพียง	กองช่าง

ที่	โครงการ	วัตถุประสงค์	เป้าหมาย (ผลผลิตของ โครงการ)	งบประมาณ					ตัวชี้วัด (KPI)	ผลที่คาดว่าจะ ได้รับ	หน่วยงาน รับผิดชอบ หลัก
				๒๕๖๖ (บาท)	๒๕๖๗ (บาท)	๒๕๖๘ (บาท)	๒๕๖๙ (บาท)	๒๕๗๐ (บาท)			
๑๓	โครงการบล็อกท่อลอด เหล็กม ห้วยมะนาว ม. ๓	เพื่อกักเก็บน้ำไว้ใช้ ในฤดูแล้ง	บ้านหนองเม็ก ม. ๓ ห้วย มะนาว	๖๐๐,๐๐๐	๖๐๐,๐๐๐	๖๐๐,๐๐๐	๖๐๐,๐๐๐	๖๐๐,๐๐๐		ราษฎรมีน้ำไว้ อุปโภคและบริโภค อย่างพอเพียง	กองช่าง
๑๔	โครงการขุดลอกห้วยหินสูง ตอนบน ม. ๓ (นานาย หมื่นกองลาน)	เพื่อกักเก็บน้ำไว้ใช้ ในฤดูแล้ง	กว้าง ๗.๐๐ ม. ยาว ๒๗๐ ม. ลึกเฉลี่ย ๓.๕๐ ม.	๕๐๐,๐๐๐	๕๐๐,๐๐๐	๕๐๐,๐๐๐	๕๐๐,๐๐๐	๕๐๐,๐๐๐		ราษฎรมีน้ำไว้ อุปโภคและบริโภค อย่างพอเพียง	กองช่าง
๑๕	โครงการขุดลอกลำห้วย โสภานายสดี - นาย ศิริพงษ์ ม. ๓	เพื่อกักเก็บน้ำไว้ใช้ ในฤดูแล้ง	กว้าง ๗.๐๐ ม. ยาว ๒๗๐ ม. ลึกเฉลี่ย ๓.๕๐ ม.	๕๐๐,๐๐๐	๕๐๐,๐๐๐	๕๐๐,๐๐๐	๕๐๐,๐๐๐	๕๐๐,๐๐๐		ราษฎรมีน้ำไว้ อุปโภคและบริโภค อย่างพอเพียง	กองช่าง
๑๖	โครงการขุดลอกห้วยสีร้อย (นานายคำพา) ม. ๓	เพื่อกักเก็บน้ำไว้ใช้ ในฤดูแล้ง	กว้าง ๗.๐๐ ม. ยาว ๒๗๐ ม. ลึกเฉลี่ย ๓.๕๐ ม.	๕๐๐,๐๐๐	๕๐๐,๐๐๐	๕๐๐,๐๐๐	๕๐๐,๐๐๐	๕๐๐,๐๐๐		ราษฎรมีน้ำไว้ อุปโภคและบริโภค อย่างพอเพียง	กองช่าง
๑๗	โครงการก่อสร้างคลองน้ำ ห้วยหินข้อ ม. ๓ (แผนชุมชน)	เพื่อกักเก็บน้ำไว้ใช้ ในฤดูแล้ง	๑ แห่ง	๑๐๐,๐๐๐	๑๐๐,๐๐๐	๑๐๐,๐๐๐	๑๐๐,๐๐๐	๑๐๐,๐๐๐		ราษฎรมีน้ำไว้ อุปโภคและบริโภค อย่างพอเพียง	กองช่าง
๑๘	โครงการขุดลอกลำห้วย โสภตอนล่าง (นานายคำ พา) ม. ๓	เพื่อกักเก็บน้ำไว้ใช้ ในฤดูแล้ง	๑ แห่ง	๒๐๐,๐๐๐	๒๐๐,๐๐๐	๒๐๐,๐๐๐	๒๐๐,๐๐๐	๒๐๐,๐๐๐		ราษฎรมีน้ำไว้ อุปโภคและบริโภค อย่างพอเพียง	กองช่าง
๑๙	โครงการขุดลอกอ่างนาง หวาน ม. ๔	เพื่อกักเก็บน้ำไว้ใช้ ในฤดูแล้ง	บ้านนามน ม. ๔ อ่างนาง หวาน	๕๐๐,๐๐๐	๕๐๐,๐๐๐	๕๐๐,๐๐๐	๕๐๐,๐๐๐	๕๐๐,๐๐๐		ราษฎรมีน้ำไว้ อุปโภคและบริโภค อย่างพอเพียง	กองช่าง
๒๐	โครงการขุดสระน้ำหนอง หิน ม. ๔ (แผนชุมชน)	เพื่อกักเก็บน้ำไว้ใช้ ในฤดูแล้ง	๓๐๐x๕๐๐ ม.	๒๕๐,๐๐๐	๒๕๐,๐๐๐	๒๕๐,๐๐๐	๒๕๐,๐๐๐	๒๕๐,๐๐๐		ราษฎรมีน้ำไว้ อุปโภคและบริโภค อย่างพอเพียง	กองช่าง

ที่	โครงการ	วัตถุประสงค์	เป้าหมาย (ผลผลิตของ โครงการ)	งบประมาณ					ตัวชี้วัด (KPI)	ผลที่คาดว่าจะ ได้รับ	หน่วยงาน รับผิดชอบ หลัก
				๒๕๖๖ (บาท)	๒๕๖๗ (บาท)	๒๕๖๘ (บาท)	๒๕๖๙ (บาท)	๒๕๗๐ (บาท)			
๒๑	โครงการขุดลอกลำห้วย ทรายแล้งตอนบนและ ตอนกลาง ม. ๔	เพื่อกักเก็บน้ำไว้ใช้ ในฤดูแล้ง	๑ แห่ง	๔,๐๐๐,๐๐๐	๔,๐๐๐,๐๐๐	๔,๐๐๐,๐๐๐	๔,๐๐๐,๐๐๐	๔,๐๐๐,๐๐๐	ราษฎรมีน้ำไว้ อุปโภคและบริโภค อย่างพอเพียง	กองช่าง	
๒๒	โครงการขุดลอกห้วยน้ำคำ ตอนบน ม. ๔	เพื่อกักเก็บน้ำไว้ใช้ ในฤดูแล้ง	๕๐๐ ม.	๑๐๐,๐๐๐	๑๐๐,๐๐๐	๑๐๐,๐๐๐	๑๐๐,๐๐๐	๑๐๐,๐๐๐	ราษฎรมีน้ำไว้ อุปโภคและบริโภค อย่างพอเพียง	กองช่าง	
๒๓	โครงการก่อสร้างฝายห้วย ทราย ม. ๔	เพื่อกักเก็บน้ำไว้ใช้ ในฤดูแล้ง	๑ แห่ง	๑,๐๐๐,๐๐๐	๑,๐๐๐,๐๐๐	๑,๐๐๐,๐๐๐	๑,๐๐๐,๐๐๐	๑,๐๐๐,๐๐๐	ราษฎรมีน้ำไว้ อุปโภคและบริโภค อย่างพอเพียง	กองช่าง	
๒๔	โครงการก่อสร้างฝายกั้น น้ำคั่นดินตาดคอแลน ม. ๔	เพื่อกักเก็บน้ำไว้ใช้ ในฤดูแล้ง	๑ แห่ง	๕๐๐,๐๐๐	๕๐๐,๐๐๐	๕๐๐,๐๐๐	๕๐๐,๐๐๐	๕๐๐,๐๐๐	ราษฎรมีน้ำไว้ อุปโภคและบริโภค อย่างพอเพียง	กองช่าง	
๒๕	โครงการก่อสร้างคลอง ระบายน้ำ ห้วยแล้ง ม. ๔	เพื่อกักเก็บน้ำไว้ใช้ ในฤดูแล้ง	๑ แห่ง	๑๐๐,๐๐๐	๑๐๐,๐๐๐	๑๐๐,๐๐๐	๑๐๐,๐๐๐	๑๐๐,๐๐๐	ราษฎรมีน้ำไว้ อุปโภคและบริโภค อย่างพอเพียง	กองช่าง	
๒๖	โครงการขุดลอกลำห้วยบง ห้วยเดือนห้า ม. ๕	เพื่อบำบัดน้ำใช้ในการ เกษตรและ เลี้ยงสัตว์	บ้านนาปัง ม. ๕	๕๐๐,๐๐๐	๕๐๐,๐๐๐	๕๐๐,๐๐๐	๕๐๐,๐๐๐	๕๐๐,๐๐๐	ราษฎรมีน้ำใช้ใน การเกษตรและ เลี้ยงสัตว์	กองช่าง	
๒๗	โครงการขุดสระน้ำในเขต พื้นที่ สระน้ำภูกระแต, สระน้ำพ่อใหญ่ยาม,สระน้ำ นาแม่ใหญ่ฮัก และสระน้ำ พลาสติก	เพื่อการเกษตร และปศุสัตว์ เป็น แหล่งอาหารของ ราษฎรในชุมชน	บ้านนาปัง ม. ๕	๑,๐๐๐,๐๐๐	๑,๐๐๐,๐๐๐	๑,๐๐๐,๐๐๐	๑,๐๐๐,๐๐๐	๑,๐๐๐,๐๐๐	ราษฎรในชุมชนได้ ใช้ประโยชน์ร่วมกัน	กองช่าง	
๒๘	โครงการขุดสระและ ซ่อมแซมฝาย น้ำล้นห้วย บง ม. ๕	เพื่อกักเก็บน้ำไว้ใช้ ในฤดูแล้ง	๑ แห่ง	๑๐๐,๐๐๐	๑๐๐,๐๐๐	๑๐๐,๐๐๐	๑๐๐,๐๐๐	๑๐๐,๐๐๐	ราษฎรมีน้ำไว้ อุปโภคและบริโภค อย่างพอเพียง	กองช่าง	

ที่	โครงการ	วัตถุประสงค์	เป้าหมาย (ผลผลิตของ โครงการ)	งบประมาณ					ตัวชี้วัด (KPI)	ผลที่คาดว่าจะ ได้รับ	หน่วยงาน รับผิดชอบ หลัก
				๒๕๖๖ (บาท)	๒๕๖๗ (บาท)	๒๕๖๘ (บาท)	๒๕๖๙ (บาท)	๒๕๗๐ (บาท)			
๒๙	โครงการก่อสร้างฝายแบบ มข. ห้วยทราย ม.๕,ม.๙	เพื่อกักเก็บน้ำไว้ใช้ ในฤดูแล้ง	๑ แห่ง	๓๐๐,๐๐๐	๓๐๐,๐๐๐	๓๐๐,๐๐๐	๓๐๐,๐๐๐	๓๐๐,๐๐๐	ราษฎรมีน้ำไว้ อุปโภคและบริโภค อย่างพอเพียง	กองช่าง	
๓๐	โครงการขุดลอกห้วยเดือน ห้า ม. ๕	เพื่อกักเก็บน้ำไว้ใช้ ในฤดูแล้ง	๑ แห่ง	๑๐๐,๐๐๐	๑๐๐,๐๐๐	๑๐๐,๐๐๐	๑๐๐,๐๐๐	๑๐๐,๐๐๐	ราษฎรมีน้ำไว้ อุปโภคและบริโภค อย่างพอเพียง	กองช่าง	
๓๑	โครงการขุดลอกสระเก็บ น้ำภูกระแต ม. ๕,๙	เพื่อกักเก็บน้ำไว้ใช้ ในฤดูแล้ง	๑ แห่ง	๑,๐๐๐,๐๐๐	๑,๐๐๐,๐๐๐	๑,๐๐๐,๐๐๐	๑,๐๐๐,๐๐๐	๑,๐๐๐,๐๐๐	ราษฎรมีน้ำไว้ อุปโภคและบริโภค อย่างพอเพียง	กองช่าง	
๓๒	โครงการซ่อมแซมประตูน้ำ ฝายน้ำล้น ม. ๙	เพื่อกักเก็บน้ำไว้ใช้ ในฤดูแล้ง	บ้านปางขาม ม. ๙	๕๐๐,๐๐๐	๕๐๐,๐๐๐	๕๐๐,๐๐๐	๕๐๐,๐๐๐	๕๐๐,๐๐๐	ราษฎรมีน้ำไว้ อุปโภคและบริโภค อย่างพอเพียง	กองช่าง	
๓๓	โครงการขุดสระขนาดใหญ่ ด้านทิศตะวันตกภูกระแต บ้านนาปัง ม. ๙	เพื่อกักเก็บน้ำใน การทำประปาผิวดิน และให้ราษฎรมีน้ำ ไว้อุปโภคบริโภค อย่างเพียงพอ	บ้านนาปัง ม. ๙	๑๐,๐๐๐,๐๐๐	๑๐,๐๐๐,๐๐๐	๑๐,๐๐๐,๐๐๐	๑๐,๐๐๐,๐๐๐	๑๐,๐๐๐,๐๐๐	ใช้กักเก็บน้ำในการ ทำประปาผิวดิน และให้ราษฎรมีน้ำ ไว้อุปโภคบริโภค อย่างเพียงพอ	กองช่าง	
๓๔	โครงการขุดลอกสระเก็บ น้ำภูกระแตทิศตะวันตก บ้านนาปัง ม. ๙	เพื่อกักเก็บน้ำไว้ใช้ ในฤดูแล้ง	บ้านนาปัง ม. ๙	๑,๐๐๐,๐๐๐	๑,๐๐๐,๐๐๐	๑,๐๐๐,๐๐๐	๑,๐๐๐,๐๐๐	๑,๐๐๐,๐๐๐	ราษฎรมีน้ำไว้ อุปโภคและบริโภค อย่างพอเพียง	กองช่าง	
๓๕	โครงการขุดลอกห้วยบง บ้านนาปัง ม. ๙	เพื่อกักเก็บน้ำไว้ใช้ ในฤดูแล้ง	บ้านนาปัง ม. ๙	๕๐๐,๐๐๐	๕๐๐,๐๐๐	๕๐๐,๐๐๐	๕๐๐,๐๐๐	๕๐๐,๐๐๐	ราษฎรมีน้ำไว้ อุปโภคและบริโภค อย่างพอเพียง	กองช่าง	

ที่	โครงการ	วัตถุประสงค์	เป้าหมาย (ผลผลิตของ โครงการ)	งบประมาณ					ตัวชี้วัด (KPI)	ผลที่คาดว่าจะ ได้รับ	หน่วยงาน รับผิดชอบ หลัก
				๒๕๖๖ (บาท)	๒๕๖๗ (บาท)	๒๕๖๘ (บาท)	๒๕๖๙ (บาท)	๒๕๗๐ (บาท)			
๓๖	โครงการก่อสร้างทาง ระบายน้ำคอนกรีตคั่น ทำนบดินชลประทานห้วย ทราย ม. ๙	เพื่อกักเก็บน้ำไว้ใช้ ในฤดูแล้ง	๑ แห่ง	๑๐๐,๐๐๐	๑๐๐,๐๐๐	๑๐๐,๐๐๐	๑๐๐,๐๐๐	๑๐๐,๐๐๐		ราษฎรมีน้ำไว้ อุปโภคและบริโภค อย่างพอเพียง	กองช่าง
๓๗	สร้างฝายชลประทานห้วย ม่วงไข่ บ.โนนสวางท ม. ๖	เพื่อกักเก็บน้ำไว้ใช้ ในฤดูแล้ง	บ้านโนนสวางท ม. ๖	๕๐๐,๐๐๐	๕๐๐,๐๐๐	๕๐๐,๐๐๐	๕๐๐,๐๐๐	๕๐๐,๐๐๐		ราษฎรมีน้ำไว้ อุปโภคและบริโภค อย่างพอเพียง	กองช่าง
๓๘	ขุดลอกลำห้วยหินดาน บ้านโนนสวางท ม. ๖	เพื่อกักเก็บน้ำไว้ใช้ ในฤดูแล้ง	บ้านโนนสวางท ม. ๖	๕๐๐,๐๐๐	๕๐๐,๐๐๐	๕๐๐,๐๐๐	๕๐๐,๐๐๐	๕๐๐,๐๐๐		ราษฎรมีน้ำไว้ อุปโภคและบริโภค อย่างพอเพียง	กองช่าง
๓๙	ขุดลอกสระประปา ห้วย ตาดกกหว้า บ้านโนน สวางท ม. ๖	เพื่อกักเก็บน้ำไว้ใช้ ในฤดูแล้ง	บ้านโนนสวางท ม. ๖	๕๐๐,๐๐๐	๕๐๐,๐๐๐	๕๐๐,๐๐๐	๕๐๐,๐๐๐	๕๐๐,๐๐๐		ราษฎรมีน้ำไว้ อุปโภคและบริโภค อย่างพอเพียง	กองช่าง
๔๐	โครงการซ่อมแซมประตูน้ำ ชลประทานห้วยหินดาน ม.๖ ,๑๑	เพื่อกักเก็บน้ำไว้ใช้ ในฤดูแล้ง	๑ แห่ง	๓๐๐,๐๐๐	๓๐๐,๐๐๐	๓๐๐,๐๐๐	๓๐๐,๐๐๐	๓๐๐,๐๐๐		ราษฎรมีน้ำไว้ อุปโภคและบริโภค อย่างพอเพียง	กองช่าง
๔๑	โครงการขุดลอกห้วยม่วง ไข่ ม. ๖	เพื่อกักเก็บน้ำไว้ใช้ ในฤดูแล้ง	๑ แห่ง	๓๐๐,๐๐๐	๓๐๐,๐๐๐	๓๐๐,๐๐๐	๓๐๐,๐๐๐	๓๐๐,๐๐๐		ราษฎรมีน้ำไว้ อุปโภคและบริโภค อย่างพอเพียง	กองช่าง
๔๒	โครงการก่อสร้างบล็อก คอนเวิร์ล ห้วยหินดาน ม. ๖	เพื่อกักเก็บน้ำไว้ใช้ ในฤดูแล้ง	๑ แห่ง	๓๐๐,๐๐๐	๓๐๐,๐๐๐	๓๐๐,๐๐๐	๓๐๐,๐๐๐	๓๐๐,๐๐๐		ราษฎรมีน้ำไว้ อุปโภคและบริโภค อย่างพอเพียง	กองช่าง
๔๓	ขุดลอกฝายชลประทาน บ้านห้วยทราย ม. ๗	เพื่อกักเก็บน้ำไว้ใช้ ในฤดูแล้ง	บ้านห้วยทราย ม. ๗	๕๐๐,๐๐๐	๕๐๐,๐๐๐	๕๐๐,๐๐๐	๕๐๐,๐๐๐	๕๐๐,๐๐๐		ราษฎรมีน้ำไว้ อุปโภคและบริโภค อย่างพอเพียง	กองช่าง

ที่	โครงการ	วัตถุประสงค์	เป้าหมาย (ผลผลิตของ โครงการ)	งบประมาณ					ตัวชี้วัด (KPI)	ผลที่คาดว่าจะ ได้รับ	หน่วยงาน รับผิดชอบ หลัก
				๒๕๖๖ (บาท)	๒๕๖๗ (บาท)	๒๕๖๘ (บาท)	๒๕๖๙ (บาท)	๒๕๗๐ (บาท)			
๔๔	โครงการลอกคลองห้วยทราย บ้านห้วยทราย ม. ๗	เพื่อกักเก็บน้ำไว้ใช้ในฤดูแล้ง	บ้านห้วยทราย ม. ๗ ยาว ๑,๐๐๐ เมตร	๖๐๐,๐๐๐	๖๐๐,๐๐๐	๖๐๐,๐๐๐	๖๐๐,๐๐๐	๖๐๐,๐๐๐		ราษฎรมีน้ำไว้อุปโภคและบริโภคอย่างพอเพียง	กองช่าง
๔๕	โครงการก่อสร้างสปริงเวย์และเสริมคันดินห้วยงูตอต ม. ๗	เพื่อกักเก็บน้ำไว้ใช้ในฤดูแล้ง	๑ แห่ง	๓๐๐,๐๐๐	๓๐๐,๐๐๐	๓๐๐,๐๐๐	๓๐๐,๐๐๐	๓๐๐,๐๐๐		ราษฎรมีน้ำไว้อุปโภคและบริโภคอย่างพอเพียง	กองช่าง
๔๖	โครงการก่อสร้างทำนบดินห้วยฝีปอบ ม. ๗	เพื่อกักเก็บน้ำไว้ใช้ในฤดูแล้ง	๑ แห่ง	๕๐๐,๐๐๐	๕๐๐,๐๐๐	๕๐๐,๐๐๐	๕๐๐,๐๐๐	๕๐๐,๐๐๐		ราษฎรมีน้ำไว้อุปโภคและบริโภคอย่างพอเพียง	กองช่าง
๔๗	โครงการขุดลอกอ่างเก็บน้ำใต้ฝายชลประทาน ม. ๙	เพื่อกักเก็บน้ำไว้ใช้ในฤดูแล้ง	๑ แห่ง	๓๐๐,๐๐๐	๓๐๐,๐๐๐	๓๐๐,๐๐๐	๓๐๐,๐๐๐	๓๐๐,๐๐๐		ราษฎรมีน้ำไว้อุปโภคและบริโภคอย่างพอเพียง	กองช่าง
๔๘	โครงการก่อสร้างสปริงเวย์และเสริมคันดินฝายชลประทาน ม. ๗	เพื่อกักเก็บน้ำไว้ใช้ในฤดูแล้ง	๑ แห่ง	๓๐๐,๐๐๐	๓๐๐,๐๐๐	๓๐๐,๐๐๐	๓๐๐,๐๐๐	๓๐๐,๐๐๐		ราษฎรมีน้ำไว้อุปโภคและบริโภคอย่างพอเพียง	กองช่าง
๔๙	โครงการขุดลอกห้วยทราย ม. ๗ ถึงชลประทานบ้านป่งขาม	เพื่อกักเก็บน้ำไว้ใช้ในฤดูแล้ง	๑ แห่ง	๕๐๐,๐๐๐	๕๐๐,๐๐๐	๕๐๐,๐๐๐	๕๐๐,๐๐๐	๕๐๐,๐๐๐		ราษฎรมีน้ำไว้อุปโภคและบริโภคอย่างพอเพียง	กองช่าง
๕๐	โครงการก่อสร้างทำนบดิน ม. ๘ ห้วยตอกฝั่ง	เพื่อการเกษตรและน้ำประปา	บ้านนาทาม ม. ๘ แปลงเกษตร ห้วยตอกฝั่ง	๑๐,๐๐๐,๐๐๐	๑๐,๐๐๐,๐๐๐	๑๐,๐๐๐,๐๐๐	๑๐,๐๐๐,๐๐๐	๑๐,๐๐๐,๐๐๐		ราษฎรมีน้ำไว้อุปโภคและบริโภคอย่างพอเพียง	กองช่าง
๕๑	โครงการก่อสร้างฝายน้ำล้น ม. ๘ ห้วยตอกฝั่ง	เพื่อแก้ปัญหาภัยแล้ง	บ้านนาทาม ม. ๘ ห้วยตอกฝั่ง	๕,๐๐๐,๐๐๐	๕,๐๐๐,๐๐๐	๕,๐๐๐,๐๐๐	๕,๐๐๐,๐๐๐	๕,๐๐๐,๐๐๐		ราษฎรมีน้ำไว้อุปโภคและบริโภคอย่างพอเพียง	กองช่าง

ที่	โครงการ	วัตถุประสงค์	เป้าหมาย (ผลผลิตของ โครงการ)	งบประมาณ					ตัวชี้วัด (KPI)	ผลที่คาดว่าจะ ได้รับ	หน่วยงาน รับผิดชอบ หลัก
				๒๕๖๖ (บาท)	๒๕๖๗ (บาท)	๒๕๖๘ (บาท)	๒๕๖๙ (บาท)	๒๕๗๐ (บาท)			
๕๒	โครงการขุดลอกขยายสระ น้ำป่าใหญ่ ม. ๘	เพื่อกักเก็บน้ำไว้ใช้ ในฤดูแล้ง	กว้าง ๑๐ ม. ยาว ๒๕๐ ม. ลึก ๔ ม.	๓๐๐,๐๐๐	๓๐๐,๐๐๐	๓๐๐,๐๐๐	๓๐๐,๐๐๐	๓๐๐,๐๐๐		ราษฎรมีน้ำไว้ อุปโภคและบริโภค อย่างพอเพียง	กองช่าง
๕๓	โครงการก่อสร้างฝายน้ำ ล้น ม. ๑๐	เพื่อกักเก็บน้ำไว้ใช้ ในฤดูแล้ง	บ้านนาสมบูรณ ม. ๑๐	๖๐๐,๐๐๐	๖๐๐,๐๐๐	๖๐๐,๐๐๐	๖๐๐,๐๐๐	๖๐๐,๐๐๐		ราษฎรมีน้ำไว้ อุปโภคและบริโภค อย่างพอเพียง	กองช่าง
๕๔	โครงการเท บล็อกคอน กรีต ในห้วยมะแฟน ม. ๑๐	เพื่อกักเก็บน้ำไว้ใช้ ในฤดูแล้ง	บ้านนาสมบูรณ ม. ๑๐	๖๐๐,๐๐๐	๖๐๐,๐๐๐	๖๐๐,๐๐๐	๖๐๐,๐๐๐	๖๐๐,๐๐๐		ราษฎรมีน้ำไว้ อุปโภคและบริโภค อย่างพอเพียง	กองช่าง
๕๕	โครงการขุดลอกและ ก่อสร้างท่อลอดเหลี่ยม ห้วยงูด ม. ๑๐	เพื่อกักเก็บน้ำไว้ใช้ ในฤดูแล้ง	๑ แห่ง	๓๐๐,๐๐๐	๓๐๐,๐๐๐	๓๐๐,๐๐๐	๓๐๐,๐๐๐	๓๐๐,๐๐๐		ราษฎรมีน้ำไว้ อุปโภคและบริโภค อย่างพอเพียง	กองช่าง
๕๖	โครงการก่อสร้างฝายน้ำ ล้น ห้วยผาด่าง ม. ๑๐	เพื่อกักเก็บน้ำไว้ใช้ ในฤดูแล้ง	๑ แห่ง	๕๗๐,๐๐๐	๕๗๐,๐๐๐	๕๗๐,๐๐๐	๕๗๐,๐๐๐	๕๗๐,๐๐๐		ราษฎรมีน้ำไว้ อุปโภคและบริโภค อย่างพอเพียง	กองช่าง
๕๗	โครงการก่อสร้างทำนบดิน ฝายลำปาว ม. ๑๐	เพื่อกักเก็บน้ำไว้ใช้ ในฤดูแล้ง	๑ แห่ง	๕๐๐,๐๐๐	๕๐๐,๐๐๐	๕๐๐,๐๐๐	๕๐๐,๐๐๐	๕๐๐,๐๐๐		ราษฎรมีน้ำไว้ อุปโภคและบริโภค อย่างพอเพียง	กองช่าง
๕๘	โครงการขุดลอกห้วยกอซี ม. ๑๐	เพื่อกักเก็บน้ำไว้ใช้ ในฤดูแล้ง	๑ แห่ง	๕๐๐,๐๐๐	๕๐๐,๐๐๐	๕๐๐,๐๐๐	๕๐๐,๐๐๐	๕๐๐,๐๐๐		ราษฎรมีน้ำไว้ อุปโภคและบริโภค อย่างพอเพียง	กองช่าง
๕๙	โครงการหนองบัว ม. ๑๐	เพื่อกักเก็บน้ำไว้ใช้ ในฤดูแล้ง	๑ แห่ง	๔๐๐,๐๐๐	๔๐๐,๐๐๐	๔๐๐,๐๐๐	๔๐๐,๐๐๐	๔๐๐,๐๐๐		ราษฎรมีน้ำไว้ อุปโภคและบริโภค อย่างพอเพียง	กองช่าง
๖๐	โครงการก่อสร้างฝายน้ำ ล้นและขุดลอกห้วย มะแฟน ม. ๑๐	เพื่อกักเก็บน้ำไว้ใช้ ในฤดูแล้ง	๑ แห่ง	๕๗๐,๐๐๐	๕๗๐,๐๐๐	๕๗๐,๐๐๐	๕๗๐,๐๐๐	๕๗๐,๐๐๐		ราษฎรมีน้ำไว้ อุปโภคและบริโภค อย่างพอเพียง	กองช่าง

ที่	โครงการ	วัตถุประสงค์	เป้าหมาย (ผลผลิตของ โครงการ)	งบประมาณ					ตัวชี้วัด (KPI)	ผลที่คาดว่าจะ ได้รับ	หน่วยงาน รับผิดชอบ หลัก
				๒๕๖๖ (บาท)	๒๕๖๗ (บาท)	๒๕๖๘ (บาท)	๒๕๖๙ (บาท)	๒๕๗๐ (บาท)			
๖๑	ชุดลอกหนองประมง ม. ๑๑	เพื่อเก็บน้ำ ทำ ประปาผิวดิน	บ้านโนนสวาท ม. ๑๑	๕๐๐,๐๐๐	๕๐๐,๐๐๐	๕๐๐,๐๐๐	๕๐๐,๐๐๐	๕๐๐,๐๐๐		เก็บน้ำ ทำประปา ผิวดิน	กองช่าง
๖๒	ก่อสร้างสปริงเวย์ สระประมง ม. ๑๑	เพื่อเก็บน้ำ	บ้านโนนสวาท ม. ๑๑	๔๐๐,๐๐๐	๔๐๐,๐๐๐	๔๐๐,๐๐๐	๔๐๐,๐๐๐	๔๐๐,๐๐๐		มีน้ำใช้ใน การเกษตร	กองช่าง
๖๓	ชุดลอกลำห้วยงูดอดตอน ปลาย ม. ๑๑	เพื่อเก็บน้ำทาง การเกษตร	บ้านโนนสวาท ม. ๑๑	๕๐๐,๐๐๐	๕๐๐,๐๐๐	๕๐๐,๐๐๐	๕๐๐,๐๐๐	๕๐๐,๐๐๐		เก็บน้ำเพื่อ การเกษตร	กองช่าง
๖๔	โครงการชุดลอกห้วยหิน दानนางกุหลาบ ม. ๑๑ - นานายอูตร	เพื่อกักเก็บน้ำไว้ใช้ ในฤดูแล้ง	๑ แห่ง	๒๐๐,๐๐๐	๒๐๐,๐๐๐	๒๐๐,๐๐๐	๒๐๐,๐๐๐	๒๐๐,๐๐๐		ราษฎรมีน้ำไว้ อุปโภคและบริโภค อย่างพอเพียง	กองช่าง
๖๕	โครงการชุดลอกลำห้วย दानม่วงไข่ ม. ๑๑	เพื่อกักเก็บน้ำไว้ใช้ ในฤดูแล้ง	๑ แห่ง	๔๐๐,๐๐๐	๔๐๐,๐๐๐	๔๐๐,๐๐๐	๔๐๐,๐๐๐	๔๐๐,๐๐๐		ราษฎรมีน้ำไว้ อุปโภคและบริโภค อย่างพอเพียง	กองช่าง
๖๖	โครงการชุดลอกห้วยตาด กหว้า ม. ๑๑	เพื่อกักเก็บน้ำไว้ใช้ ในฤดูแล้ง	๑ แห่ง	๑,๘๘๙,๐๐๐	๑,๘๘๙,๐๐๐	๑,๘๘๙,๐๐๐	๑,๘๘๙,๐๐๐	๑,๘๘๙,๐๐๐		ราษฎรมีน้ำไว้ อุปโภคและบริโภค อย่างพอเพียง	กองช่าง
<b>รวม</b>	<b>๖๖ โครงการ</b>	-	-	<b>๕๗,๔๙๙,๐๐๐</b>	<b>๕๗,๔๙๙,๐๐๐</b>	<b>๕๗,๔๙๙,๐๐๐</b>	<b>๕๗,๔๙๙,๐๐๐</b>	<b>๕๗,๔๙๙,๐๐๐</b>	-	-	-



๒. บัญชีโครงการพัฒนาท้องถิ่น

แบบ ผ.๐๒

รายละเอียดโครงการพัฒนา  
แผนพัฒนาท้องถิ่น (พ.ศ.๒๕๖๖ – ๒๕๗๐)  
องค์การบริหารส่วนตำบลป่าไร่

ก.ยุทธศาสตร์จังหวัดที่ ๒ การยกระดับมาตรฐานการเกษตรและการต่อยอดเพื่อเพิ่มมูลค่าด้วยเทคโนโลยีและนวัตกรรม

ข.ยุทธศาสตร์การพัฒนาขององค์การปกครองส่วนท้องถิ่นในเขตจังหวัดมุกดาหาร ยุทธศาสตร์ที่ ๓ เสริมสร้างการเกษตรให้มีประสิทธิภาพอย่างยั่งยืน

๑.ยุทธศาสตร์ที่ ๒ การพัฒนาเศรษฐกิจตามแนวทางปรัชญาเศรษฐกิจพอเพียงไปสู่ความยั่งยืน

๑.๑ แผนงานสร้างความเข้มแข็งของชุมชน

ที่	โครงการ	วัตถุประสงค์	เป้าหมาย (ผลผลิตของ โครงการ)	งบประมาณ					ตัวชี้วัด (KPI)	ผลที่คาดว่าจะ ได้รับ	หน่วยงาน รับผิดชอบ หลัก
				๒๕๖๖ (บาท)	๒๕๖๗ (บาท)	๒๕๖๘ (บาท)	๒๕๖๙ (บาท)	๒๕๗๐ (บาท)			
๑	โครงการขยายผลโครงการอันเนื่องมาจากพระราชดำริ (การขับเคลื่อนนโยบายของรัฐบาล)	เพื่อดำเนินการสนองพระราชดำรินโยบายของรัฐบาล	๑ ครั้ง	๑๔,๐๐๐	๑๔,๐๐๐	๑๔,๐๐๐	๑๔,๐๐๐	๑๔,๐๐๐		ราษฎรได้รับความสะดวกในการสัญจรไปมาระหว่างหมู่บ้าน	สำนักปลัด
๒	สนับสนุนกลุ่มปุ๋ยอินทรีย์ชีวภาพ (แผนชุมชน ม. ๒, ๕,๗,๙,๑๐)	เพื่อให้เกษตรกรลดต้นทุนในการผลิต	๑๑ หมู่บ้าน	๔๐,๐๐๐	๔๐,๐๐๐	๔๐,๐๐๐	๔๐,๐๐๐	๔๐,๐๐๐		เกษตรกรสามารถลดต้นทุนในการผลิต	สำนักปลัด
๓	สนับสนุนกลุ่มทำนา (แผนชุมชน ม.๒,๘,๑๐)	เพื่อส่งเสริมการรวมกลุ่มอาชีพเกษตรกร	๑๑ หมู่บ้าน	๔๐,๐๐๐	๔๐,๐๐๐	๔๐,๐๐๐	๔๐,๐๐๐	๔๐,๐๐๐		เกษตรกรมีการรวมกลุ่มเข้มแข็ง	สำนักปลัด
๔	สนับสนุนกลุ่มสตรีทอผ้า,เย็บผ้าด้วยมือ (แผนชุมชน ม. ๙ ,๑๐)	เพื่อให้กลุ่มอาชีพมีทักษะในการประกอบอาชีพ	๑๑ หมู่บ้าน	๕๐,๐๐๐	๕๐,๐๐๐	๕๐,๐๐๐	๕๐,๐๐๐	๕๐,๐๐๐		ประชาชนมีทักษะในการประกอบอาชีพเพิ่มขึ้น	สำนักปลัด

ที่	โครงการ	วัตถุประสงค์	เป้าหมาย (ผลผลิตของ โครงการ)	งบประมาณ					ตัวชี้วัด (KPI)	ผลที่คาดว่าจะ ได้รับ	หน่วยงาน รับผิดชอบ หลัก
				๒๕๖๖ (บาท)	๒๕๖๗ (บาท)	๒๕๖๘ (บาท)	๒๕๖๙ (บาท)	๒๕๗๐ (บาท)			
๕	สนับสนุนกลุ่มปลูก ยางพารา (แผนชุมชน ม. ๒,๘,๑๐)	เพื่อส่งเสริมการ รวมกลุ่มอาชีพ เกษตรกร	๑๑ หมู่บ้าน	๑๔๐,๐๐๐	๑๔๐,๐๐๐	๑๔๐,๐๐๐	๑๔๐,๐๐๐	๑๔๐,๐๐๐		เกษตรกรมีการ รวมกลุ่มเข้มแข็ง	สำนักปลัด
๖	สนับสนุนกลุ่มชุดบ่อเลี้ยง ปลา (แผนชุมชน ม. ๑,๒,๓,๖,๑๑)	เพื่อส่งเสริมการ รวมกลุ่มอาชีพ เกษตรกร	๑๑ หมู่บ้าน	๕๐,๐๐๐	๕๐,๐๐๐	๕๐,๐๐๐	๕๐,๐๐๐	๔๐,๐๐๐		ประชาชนมีรายได้ เสริม	สำนักปลัด
๗	สนับสนุนกลุ่มเลี้ยงวัว (แผนชุมชน ม. ๑๐ )	เพื่อเป็นการ อนุรักษ์และลด ต้นทุนการผลิต	๑๑ หมู่บ้าน	๕๐,๐๐๐	๕๐,๐๐๐	๕๐,๐๐๐	๕๐,๐๐๐	๔๐,๐๐๐		เกษตรกรสามารถ ลดต้นทุนในการ ผลิต	สำนักปลัด
๘	สนับสนุนกลุ่มปลูกยูคา ลิปตัส (แผนชุมชน ม. ๒,๗,๑๑)	เพื่อส่งเสริมการ รวมกลุ่มอาชีพ เกษตรกร	๑๑ หมู่บ้าน	๕๐,๐๐๐	๕๐,๐๐๐	๕๐,๐๐๐	๕๐,๐๐๐	๕๐,๐๐๐		เกษตรกรสามารถ ลดต้นทุนในการ ผลิต	สำนักปลัด
๙	สนับสนุนกลุ่มปลูกยูคา ลิปตัส (แผนชุมชน ม. ๒,๗,๑๑)	เพื่อส่งเสริมการ รวมกลุ่มอาชีพ เกษตรกร	๑๑ หมู่บ้าน	๑๑๐,๐๐๐	๑๑๐,๐๐๐	๑๑๐,๐๐๐	๑๑๐,๐๐๐	๑๑๐,๐๐๐		ประชาชนมีรายได้ เสริม	สำนักปลัด
๑๐	สนับสนุนกลุ่มจักสาน ผลิตภัณฑ์ในครัวเรือน (แผนชุมชน ม. ๒,๕,๘,๙,๑๐)	เพื่อให้กลุ่มอาชีพ มีทักษะในการ ประกอบอาชีพ	๑๑ หมู่บ้าน	๒๐,๐๐๐	๒๐,๐๐๐	๒๐,๐๐๐	๒๐,๐๐๐	๒๐,๐๐๐		เกษตรกรมีการ รวมกลุ่มเข้มแข็ง	สำนักปลัด
๑๑	สนับสนุนกลุ่มทำ เฟอร์นิเจอร์จากไม้ไผ่	เพื่อส่งเสริมการ รวมกลุ่มอาชีพ	๑๑ หมู่บ้าน	๑๐,๐๐๐	๑๐,๐๐๐	๑๐,๐๐๐	๑๐,๐๐๐	๑๐,๐๐๐		ประชาชนมีรายได้ เสริม	สำนักปลัด
๑๒	สนับสนุนกลุ่มเลี้ยงจิ้งหรีด (แผนชุมชน ม. ๑,๖)	เพื่อส่งเสริมการ รวมกลุ่มอาชีพ	๑๑ หมู่บ้าน	๑๐,๐๐๐	๑๐,๐๐๐	๑๐,๐๐๐	๑๐,๐๐๐	๑๐,๐๐๐		ประชาชนมีรายได้ เสริม	สำนักปลัด
๑๓	อบรมการนวดแผนโบราณ (แผนชุมชน ม. ๖)	เพื่อส่งเสริมการ ประกอบอาชีพ	๑ ครั้ง	๑๐,๐๐๐	๑๐,๐๐๐	๑๐,๐๐๐	๑๐,๐๐๐	๑๐,๐๐๐		ประชาชนมีทักษะ ในการประกอบ อาชีพ	สำนักปลัด

ที่	โครงการ	วัตถุประสงค์	เป้าหมาย (ผลผลิตของ โครงการ)	งบประมาณ					ตัวชี้วัด (KPI)	ผลที่คาดว่าจะ ได้รับ	หน่วยงาน รับผิดชอบ หลัก
				๒๕๖๖ (บาท)	๒๕๖๗ (บาท)	๒๕๖๘ (บาท)	๒๕๖๙ (บาท)	๒๕๗๐ (บาท)			
๑๔	สนับสนุนกลุ่มปลูกอ้อย (แผนชุมชน ม. ๘, ๑๐)	เพื่อส่งเสริมการ ประกอบอาชีพ	๑๑ หมู่บ้าน	๕๐,๐๐๐	๕๐,๐๐๐	๕๐,๐๐๐	๕๐,๐๐๐	๕๐,๐๐๐		เกษตรกรมีการ รวมกลุ่มเข้มแข็ง	สำนักปลัด
๑๕	สนับสนุนกลุ่มปลูกมัน สำปะหลัง (แผนชุมชน ม. ๘)	เพื่อส่งเสริมการ ประกอบอาชีพ	๑๑ หมู่บ้าน	๕๐,๐๐๐	๕๐,๐๐๐	๕๐,๐๐๐	๕๐,๐๐๐	๕๐,๐๐๐		เกษตรกรมีการ รวมกลุ่มเข้มแข็ง	สำนักปลัด
๑๖	สนับสนุนกลุ่มเพาะเลี้ยงตัว ด้วงหน่อไม้ ม. ๘	เพื่อส่งเสริมการ ประกอบอาชีพ	๑ ครั้ง	๕๐,๐๐๐	๕๐,๐๐๐	๕๐,๐๐๐	๕๐,๐๐๐	๕๐,๐๐๐		เกษตรกรมีการ รวมกลุ่มเข้มแข็ง	สำนักปลัด
๑๗	โครงการส่งเสริมอาชีพช่าง ไฟฟ้า อิเล็กทรอนิกส์	เพื่อให้ประชาชน ยึดหลักเศรษฐกิจ พอเพียง	๑๑ หมู่บ้าน	๕๐,๐๐๐	๕๐,๐๐๐	๕๐,๐๐๐	๕๐,๐๐๐	๕๐,๐๐๐		ประชาชนสามารถ ลดรายจ่ายใน ครัวเรือน	สำนักปลัด
๑๘	สนับสนุนกลุ่มอาชีพสตรี ตำบลป่าไร่ (ทอเสื่อ)	เพื่อให้กลุ่มสตรีมี ทักษะในการ ประกอบอาชีพ	๑๑ หมู่บ้าน	๑๐,๐๐๐	๑๐,๐๐๐	๑๐,๐๐๐	๑๐,๐๐๐	๑๐,๐๐๐		กลุ่มสตรีมีทักษะใน การประกอบอาชีพ เพิ่มขึ้น	สำนักปลัด
๑๙	โครงการอบรมกรีดยาง พารา	เพื่อให้กลุ่มอาชีพ มีทักษะในการ ประกอบอาชีพ	๑๑ หมู่บ้าน	๕๐,๐๐๐	๕๐,๐๐๐	๕๐,๐๐๐	๕๐,๐๐๐	๕๐,๐๐๐		ประชาชนมีทักษะ ในการประกอบ อาชีพเพิ่มขึ้น	สำนักปลัด
๒๐	โครงการก่อสร้างโรงปุ๋ย ชีวภาพ	เพื่อให้มีสถานที่ ดำเนินการ รวมกลุ่มปุ๋ย ชีวภาพ	๑ แห่ง	๒๐๐,๐๐๐	๒๐๐,๐๐๐	๒๐๐,๐๐๐	๒๐๐,๐๐๐	๒๐๐,๐๐๐		มีสถานที่ ดำเนินการรวมกลุ่ม ปุ๋ยชีวภาพ	สำนักปลัด
๒๑	โครงการส่งเสริมการปลูก ยางพารา พันธุ์ดี (แผน ชุมชน ม. ๑,๗,๑๑)	เพื่อเพิ่มผลผลิต ทางการเกษตร	๑๑ หมู่บ้าน	๕๐,๐๐๐	๕๐,๐๐๐	๕๐,๐๐๐	๕๐,๐๐๐	๕๐,๐๐๐		ผลิตผลการเกษตร	สำนักปลัด
๒๒	โครงการปรับปรุงดินไถ กลบตอซังข้าว	เพื่อให้เกษตรกร ลดต้นทุนในการ ผลิต	๑๑ หมู่บ้าน	๕๐,๐๐๐	๕๐,๐๐๐	๕๐,๐๐๐	๕๐,๐๐๐	๕๐,๐๐๐		เกษตรกรสามารถ ลดต้นทุนในการ ผลิต	สำนักปลัด

ที่	โครงการ	วัตถุประสงค์	เป้าหมาย (ผลผลิตของ โครงการ)	งบประมาณ					ตัวชี้วัด (KPI)	ผลที่คาดว่าจะ ได้รับ	หน่วยงาน รับผิดชอบ หลัก
				๒๕๖๖ (บาท)	๒๕๖๗ (บาท)	๒๕๖๘ (บาท)	๒๕๖๙ (บาท)	๒๕๗๐ (บาท)			
๒๓	โครงการป้องกันและกำจัด เหี้ยแป้งมันสำปะหลัง	เพื่อป้องกันและ กำจัดศัตรูพืช	๑๑ หมู่บ้าน	๕๐,๐๐๐	๕๐,๐๐๐	๕๐,๐๐๐	๕๐,๐๐๐	๕๐,๐๐๐		เกษตรกรมีความรู้ ป้องกันและกำจัด ศัตรูพืช	สำนักปลัด
๒๔	โครงการส่งเสริมเลี้ยงวัว พันธุ์ดี (แผนชุมชน ม. ๖)	เพื่อให้กลุ่มอาชีพ มีทักษะในการ ประกอบอาชีพ	๑๑ หมู่บ้าน	๑๕๐,๐๐๐	๑๕๐,๐๐๐	๑๕๐,๐๐๐	๑๕๐,๐๐๐	๑๕๐,๐๐๐		ประชาชนมีทักษะ ในการประกอบ อาชีพเพิ่มขึ้น	สำนักปลัด
๒๕	โครงการส่งเสริมปลูกข้าว พันธุ์ดี	เพื่อให้เกษตรกร เพิ่มผลผลิตทาง การเกษตร	๑๑ หมู่บ้าน	๔๐,๐๐๐	๔๐,๐๐๐	๔๐,๐๐๐	๔๐,๐๐๐	๔๐,๐๐๐		ผลิตผลทางด้าน การเกษตรเพิ่มขึ้น	สำนักปลัด
๒๖	โครงการส่งเสริมปลูกผัก สวนครัว (ผักปลอด สารพิษ) (แผนชุมชน ม. ๑,๓,๖,๙,๑๑)	เพื่อลดรายจ่ายใน ครัวเรือน	๑๑ หมู่บ้าน	๒๐,๐๐๐	๒๐,๐๐๐	๒๐,๐๐๐	๒๐,๐๐๐	๒๐,๐๐๐		รายจ่ายใน ครัวเรือนลดลง	สำนักปลัด
๒๗	โครงการส่งเสริมปลูกมัน สำปะหลังพันธุ์ดี (แผน ชุมชน ม. ๒,๑๑)	เพื่อให้เกษตรกร เพิ่มผลผลิตทาง การเกษตร	๑๑ หมู่บ้าน	๘๐,๐๐๐	๘๐,๐๐๐	๘๐,๐๐๐	๘๐,๐๐๐	๘๐,๐๐๐		เกษตรกรได้ผลผลิต ทางด้านการเกษตร เพิ่มขึ้น	สำนักปลัด
๒๘	โครงการปรับปรุงแปลงนา ในเขต ตำบลป่าไร่	เพื่อพัฒนาพื้นที่ ทางการเกษตร	๑๑๐ ครัวเรือน	๑,๐๐๐,๐๐๐	-	๑,๐๐๐,๐๐๐	-	-		ผลิตผลการเกษตร เพิ่มขึ้น	สำนักปลัด
๒๙	โครงการปลูกอ้อยพันธุ์ดี	เพื่อให้เกษตรกร เพิ่มผลผลิตทาง การเกษตร	๑๑ หมู่บ้าน	๕๐,๐๐๐	๕๐,๐๐๐	๕๐,๐๐๐	๕๐,๐๐๐	๕๐,๐๐๐		ผลิตผลทางด้าน การเกษตรเพิ่มขึ้น	สำนักปลัด
๓๐	โครงการฝึกอบรมการเพาะ เห็ดขอน และเห็ดฟาง (แผนชุมชน ม. ๑)	เพื่อให้เกษตรกรมี ทักษะในการ ประกอบอาชีพ	๑๑ หมู่บ้าน	๕๐,๐๐๐	๕๐,๐๐๐	๕๐,๐๐๐	๕๐,๐๐๐	๕๐,๐๐๐		เกษตรกรมีความรู้ ป้องกันและกำจัด ศัตรูพืช	สำนักปลัด
๓๑	โครงการผลิตยาป้องกัน และกำจัดศัตรูพืชจาก ธรรมชาติ	เพื่อให้เกษตรกร ลดต้นทุนในการ ผลิต	๑๑ หมู่บ้าน	๕๐,๐๐๐	๕๐,๐๐๐	๕๐,๐๐๐	๕๐,๐๐๐	๕๐,๐๐๐		เกษตรกรสามารถ ลดต้นทุนในการ ผลิต	สำนักปลัด

ที่	โครงการ	วัตถุประสงค์	เป้าหมาย (ผลผลิตของ โครงการ)	งบประมาณ					ตัวชี้วัด (KPI)	ผลที่คาดว่าจะ ได้รับ	หน่วยงาน รับผิดชอบ หลัก
				๒๕๖๖ (บาท)	๒๕๖๗ (บาท)	๒๕๖๘ (บาท)	๒๕๖๙ (บาท)	๒๕๗๐ (บาท)			
๓๒	โครงการอบรมผลิตปุ๋ยอินทรีย์ชีวภาพ (แผนชุมชน ม. ๑,๖)	เพื่อให้เกษตรกรลดต้นทุนในการผลิต	๑๑ หมู่บ้าน	๔๐,๐๐๐	๔๐,๐๐๐	๔๐,๐๐๐	๔๐,๐๐๐	๔๐,๐๐๐		เกษตรกรสามารถลดต้นทุนในการผลิต	สำนักปลัด
๓๓	โครงการส่งเสริมการเลี้ยงกบ (แผนชุมชน ม. ๑,๒)	เพื่อให้เกษตรกรลดต้นทุนในการผลิต	๑๑ หมู่บ้าน	๒๐,๐๐๐	๒๐,๐๐๐	๒๐,๐๐๐	๒๐,๐๐๐	๒๐,๐๐๐		รายจ่ายในครัวเรือนลดลง	สำนักปลัด
๓๔	โครงการส่งเสริมการเลี้ยงสุกร (แผนชุมชน ม. ๑,๒,๓)	เพื่อให้เกษตรกรเพิ่มอาชีพเสริม	๑๑ หมู่บ้าน	๕๐,๐๐๐	๕๐,๐๐๐	๕๐,๐๐๐	๕๐,๐๐๐	๕๐,๐๐๐		เกษตรกรรายได้เพิ่มขึ้น	สำนักปลัด
๓๕	โครงการส่งเสริมการเลี้ยงไก่พันธุ์ (แผนชุมชน ม. ๒,๓,๔)	เพื่อให้เกษตรกรมีอาชีพเสริม	๑๑ หมู่บ้าน	๕๐,๐๐๐	๕๐,๐๐๐	๕๐,๐๐๐	๕๐,๐๐๐	๕๐,๐๐๐		เกษตรกรมีรายได้เพิ่มขึ้น	สำนักปลัด
๓๖	โครงการอบรมการทำยางแผ่น	เพื่อให้เกษตรกรมีทักษะ	๑๑ หมู่บ้าน	๕๐,๐๐๐	๕๐,๐๐๐	๕๐,๐๐๐	๕๐,๐๐๐	๕๐,๐๐๐		เกษตรกรมีรายได้เพิ่มขึ้น	สำนักปลัด
๓๗	อุดหนุนโรงเรียนชาวนาเกษตรอินทรีย์	เพื่อส่งเสริมเกษตรกรอินทรีย์ให้แพร่หลาย	๑ ครั้ง	๒๐,๐๐๐	๒๐,๐๐๐	๒๐,๐๐๐	๒๐,๐๐๐	๒๐,๐๐๐		เกษตรกรมีความรู้ด้านเกษตรอินทรีย์	สำนักปลัด
๓๘	สนับสนุนกลุ่มลานมันชุมชน (แผนชุมชน ม. ๑,๑๐)	เพื่อส่งเสริมให้เกิดการรวมกลุ่มอาชีพ	๑๑ หมู่บ้าน	๑๐๐,๐๐๐	๑๐๐,๐๐๐	๑๐๐,๐๐๐	๑๐๐,๐๐๐	๑๐๐,๐๐๐		ประชาชนมีการรวมกลุ่มอาชีพที่เข้มแข็ง	สำนักปลัด
๓๙	โครงการก่อสร้างตลาดชุมชน ม.๘,๑๐)	เพื่อให้มีสถานที่ค้าขายสินค้า	๑ แห่ง	๒๐๐,๐๐๐	๒๐๐,๐๐๐	๒๐๐,๐๐๐	๒๐๐,๐๐๐	๒๐๐,๐๐๐		มีสถานที่ค้าขายสินค้าในหมู่บ้าน	สำนักปลัด
<b>รวม</b>	<b>๓๙ โครงการ</b>	-	-	<b>๓,๑๗๔,๐๐๐</b>	<b>๒,๑๗๔,๐๐๐</b>	<b>๓,๑๗๔,๐๐๐</b>	<b>๒,๑๗๔,๐๐๐</b>	<b>๒,๑๕๔,๐๐๐</b>	-	-	-

๒. บัญชีโครงการพัฒนาท้องถิ่น

แบบ ผ.๐๒

รายละเอียดโครงการพัฒนา  
แผนพัฒนาท้องถิ่น (พ.ศ.๒๕๖๖ – ๒๕๗๐)  
องค์การบริหารส่วนตำบลป่าไร่

ก.ยุทธศาสตร์จังหวัดที่ ๔ การพัฒนาเมืองและชุมชนน่าอยู่อย่างยั่งยืน

ข.ยุทธศาสตร์การพัฒนาขององค์การปกครองส่วนท้องถิ่นในเขตจังหวัดมุกดาหาร ยุทธศาสตร์ที่ ๑ เสริมสร้างท้องถิ่นเมืองน่าอยู่

๑.ยุทธศาสตร์ที่ ๓ การพัฒนาคุณภาพชีวิตของประชาชน

๑.๑ แผนงานบริหารงานทั่วไป

ที่	โครงการ	วัตถุประสงค์	เป้าหมาย (ผลผลิตของ โครงการ)	งบประมาณ					ตัวชี้วัด (KPI)	ผลที่คาดว่าจะ ได้รับ	หน่วยงาน รับผิดชอบ หลัก
				๒๕๖๖ (บาท)	๒๕๖๗ (บาท)	๒๕๖๘ (บาท)	๒๕๖๙ (บาท)	๒๕๗๐ (บาท)			
๑	โครงการพัฒนา ประสิทธิภาพศูนย์ข้อมูล ข่าวสารจัดซื้อจัดจ้าง อบต. ระดับอำเภอ	เพื่อพัฒนา ประสิทธิภาพศูนย์ ข้อมูลข่าวสาร จัดซื้อจัดจ้าง อำเภอตอนตล	๑ ครั้ง	๒๐,๐๐๐	๒๐,๐๐๐	๒๐,๐๐๐	๒๐,๐๐๐	๒๐,๐๐๐		ประชาชนได้ รับทราบข้อมูล ข่าวสารจัดซื้อจัด จ้าง	สำนักปลัด
๒	โครงการจัดซื้อ หนังสือพิมพ์ ประจำศูนย์ หนังสือพิมพ์หมู่บ้าน	เพื่อให้ประชาชน ได้รับข้อมูล ข่าวสาร	๑๑ ศูนย์	๓๖,๕๐๐	๓๖,๕๐๐	๓๖,๕๐๐	๓๖,๕๐๐	๓๖,๕๐๐		ประชาชนได้รับ ข้อมูลข่าวสาร	สำนักปลัด
๓	โครงการปรับปรุงหอ กระจายข่าวหมู่บ้าน	เพื่อให้ประชาชน ได้รับข้อมูล ข่าวสาร	๑๑ แห่ง	๕๐,๐๐๐	๕๐,๐๐๐	๕๐,๐๐๐	๕๐,๐๐๐	๕๐,๐๐๐		ประชาชนได้รับ ข้อมูลข่าวสาร	สำนักปลัด
รวม	๓ โครงการ	-	-	๑๐๖,๕๐๐	๑๐๖,๕๐๐	๑๐๖,๕๐๐	๑๐๖,๕๐๐	๑๐๖,๕๐๐	-	-	-

๒. บัญชีโครงการพัฒนาท้องถิ่น

แบบ ผ.๐๒

รายละเอียดโครงการพัฒนา  
แผนพัฒนาท้องถิ่น (พ.ศ.๒๕๖๖ - ๒๕๗๐)  
องค์การบริหารส่วนตำบลป่าไร่

ก.ยุทธศาสตร์จังหวัดที่ ๔ การพัฒนาเมืองและชุมชนน่าอยู่อย่างยั่งยืน

ข.ยุทธศาสตร์การพัฒนาขององค์กรปกครองส่วนท้องถิ่นในเขตจังหวัดมุกดาหาร ยุทธศาสตร์ที่ ๕ เสริมสร้างการศึกษาดีมีมาตรฐานสากล

๑.ยุทธศาสตร์ที่ ๓ การพัฒนาคุณภาพชีวิตของประชาชน

๑.๒ แผนงานการศึกษา

ที่	โครงการ	วัตถุประสงค์	เป้าหมาย (ผลผลิตของ โครงการ)	งบประมาณ					ตัวชี้วัด (KPI)	ผลที่คาดว่าจะ ได้รับ	หน่วยงาน รับผิดชอบ หลัก
				๒๕๖๖ (บาท)	๒๕๖๗ (บาท)	๒๕๖๘ (บาท)	๒๕๖๙ (บาท)	๒๕๗๐ (บาท)			
๑	ส่งเสริมโครงการแข่งทักษะ วิชาการของนักเรียนใน ตำบลป่าไร่	เพื่อให้เด็ก นักเรียนมีทักษะ และมีความรู้ทาง วิชาการ	๑ ครั้ง	๕๐,๐๐๐	๕๐,๐๐๐	๕๐,๐๐๐	๕๐,๐๐๐	๕๐,๐๐๐	กิจกรรม ทักษะ วิชาการ	เด็กนักเรียนมี ทักษะและมีความรู้ ทางวิชาการ	กองการศึกษาฯ
๒	โครงการจัดกิจกรรมวันเด็ก แห่งชาติ	เพื่อส่งเสริมการ พัฒนาทางด้าน ร่างกาย จิตใจ อารมณ์ และ สติปัญญาให้แก่ เด็ก	เด็กนักเรียน ครู/บุคลากร ทางการศึกษา และผู้ปกครอง	๕๐,๐๐๐	๕๐,๐๐๐	๕๐,๐๐๐	๕๐,๐๐๐	๕๐,๐๐๐	เด็ก นักเรียน ครู/ บุคลากร ทางการ ศึกษา และ ผู้ปกครอง เข้าร่วม โครงการ ร้อยละ ๑๐๐	เด็กได้แสดงออกทั้ง ทางด้านร่างกาย และจิตใจ ได้รับ ความสนุกสนาน เพลิดเพลิน	กองการศึกษาฯ

ที่	โครงการ	วัตถุประสงค์	เป้าหมาย (ผลผลิตของ โครงการ)	งบประมาณ					ตัวชี้วัด (KPI)	ผลที่คาดว่าจะ ได้รับ	หน่วยงาน รับผิดชอบ หลัก
				๒๕๖๖ (บาท)	๒๕๖๗ (บาท)	๒๕๖๘ (บาท)	๒๕๖๙ (บาท)	๒๕๗๐ (บาท)			
๓	โครงการก่อสร้างศูนย์พัฒนาเด็กเล็ก บ้านนาทาม ม. ๘	เพื่อให้มีสถานศึกษาสำหรับเด็กก่อนวัยเรียน	๑ ศูนย์	๒,๐๐๐,๐๐๐	๒,๐๐๐,๐๐๐	๒,๐๐๐,๐๐๐	๒,๐๐๐,๐๐๐	๒,๐๐๐,๐๐๐	ศพด.ที่ได้มาตรฐาน	มีสถานศึกษาสำหรับเด็กก่อนวัยเรียน	กองการศึกษาฯ
๔	โครงการก่อสร้างศูนย์พัฒนาเด็กเล็ก บ้านโนนสวาท ม. ๖	เพื่อให้มีสถานศึกษาสำหรับเด็กก่อนวัยเรียน	๑ ศูนย์	๒,๐๐๐,๐๐๐	๒,๐๐๐,๐๐๐	๒,๐๐๐,๐๐๐	๒,๐๐๐,๐๐๐	๒,๐๐๐,๐๐๐	ศพด.ที่ได้มาตรฐาน	มีสถานศึกษาสำหรับเด็กก่อนวัยเรียน	กองการศึกษาฯ
๕	โครงการสร้างกำแพงประตูรั้ว ศูนย์พัฒนาเด็กเล็ก ม. ๖	เพื่อปรับปรุงและต่อเติมรั้ว ศูนย์พัฒนาเด็กเล็ก	๑ ศูนย์	๒๐๐,๐๐๐	๒๐๐,๐๐๐	๒๐๐,๐๐๐	๒๐๐,๐๐๐	๒๐๐,๐๐๐	รั้ว ศพด.	มีสถานศึกษาสำหรับเด็กก่อนวัยเรียน	กองการศึกษาฯ
๖	โครงการปรับปรุงและซ่อมแซมศูนย์พัฒนาเด็กเล็ก ม. ๕,๗,๘	เพื่อให้มีสถานศึกษาสำหรับเด็กก่อนวัยเรียน	๓ ศูนย์	๑๐๐,๐๐๐	๑๐๐,๐๐๐	๑๐๐,๐๐๐	๑๐๐,๐๐๐	๑๐๐,๐๐๐	ศพด.ที่ได้ปรับปรุง	มีสถานศึกษาสำหรับเด็กก่อนวัยเรียน	กองการศึกษาฯ
๗	โครงการก่อสร้างศูนย์พัฒนาเด็กเล็ก บ้านหนองเม็ก ม. ๓	เพื่อให้มีสถานศึกษาสำหรับเด็กก่อนวัยเรียน	๑ ศูนย์	๒,๐๐๐,๐๐๐	๒,๐๐๐,๐๐๐	๒,๐๐๐,๐๐๐	๒,๐๐๐,๐๐๐	๒,๐๐๐,๐๐๐	ศพด. ที่ได้มาตรฐาน	มีสถานศึกษาสำหรับเด็กก่อนวัยเรียน	กองการศึกษาฯ
๘	โครงการก่อสร้างโรงอาหารศูนย์พัฒนาเด็กเล็ก บ้านนาปัง ม. ๕	เพื่อให้มีสถานศึกษาสำหรับเด็กก่อนวัยเรียน	๑ แห่ง	๘๐,๐๐๐	๘๐,๐๐๐	๘๐,๐๐๐	๘๐,๐๐๐	๘๐,๐๐๐		มีสถานศึกษาสำหรับเด็กก่อนวัยเรียน	กองการศึกษาฯ
๙	โครงการก่อสร้างสนามเด็กเล่น ศูนย์พัฒนาเด็กเล็ก	เพื่อเป็นสถานที่ให้เด็กเล่นออกกำลังกาย	๖ ศูนย์	๕๐,๐๐๐	๕๐,๐๐๐	๕๐,๐๐๐	๕๐,๐๐๐	๕๐,๐๐๐		มีสนามเด็กเล่นสำหรับเด็ก	กองการศึกษาฯ



ที่	โครงการ	วัตถุประสงค์	เป้าหมาย (ผลผลิตของ โครงการ)	งบประมาณ					ตัวชี้วัด (KPI)	ผลที่คาดว่าจะ ได้รับ	หน่วยงาน รับผิดชอบ หลัก
				๒๕๖๖ (บาท)	๒๕๖๗ (บาท)	๒๕๖๘ (บาท)	๒๕๖๙ (บาท)	๒๕๗๐ (บาท)			
๑๐	โครงการสนับสนุนคอมพิวเตอร์ ศูนย์พัฒนาเด็กเล็ก ในเขตตำบลป่าไร่	เพื่อเป็นสื่อการเรียนการสอน	๖ ศูนย์	๒๑๐,๐๐๐	-	๒๑๐,๐๐๐	-	-		ศูนย์พัฒนาเด็กเล็ก มีสื่อการเรียนการสอน	กองการศึกษาฯ
๑๑	สนับสนุนอาหารเสริม (นม) ของศูนย์พัฒนาเด็กเล็กทั้ง ๖ ศูนย์	เพื่อให้เด็กได้รับอาหารเสริม(นม) ตามหลักโภชนาการที่ดี	เด็กนักเรียนในศูนย์พัฒนาเด็กเล็กทั้ง ๖ ศูนย์	๑,๐๘๐,๔๕๐	๑,๐๘๐,๔๕๐	๑,๐๘๐,๔๕๐	๑,๐๘๐,๔๕๐	๑,๐๘๐,๔๕๐	เด็กทุกคนได้รับอาหารเสริม(นม) ร้อยละ ๑๐๐	เด็กทุกคนได้รับอาหารเสริม(นม) ตามหลักโภชนาการ	กองการศึกษาฯ
๑๒	สนับสนุนอาหารเสริม (นม) ให้เด็กนักเรียนอนุบาล และประถมศึกษาปีที่ ๑ - ๖ สังกัด สพฐ.	เพื่อให้เด็กได้รับอาหารเสริม(นม) ตามหลักโภชนาการที่ดี	เด็กอนุบาลและประถมศึกษาปีที่ ๑ - ๖ สังกัด สพฐ.	๓,๘๘๕,๐๐๐	๓,๘๘๕,๐๐๐	๓,๘๘๕,๐๐๐	๓,๘๘๕,๐๐๐	๓,๘๘๕,๐๐๐	เด็กทุกคนได้รับอาหารเสริม(นม) ร้อยละ ๑๐๐	เด็กทุกคนได้รับอาหารเสริม(นม) ตามหลักโภชนาการ	กองการศึกษาฯ
๑๓	สนับสนุนอาหารกลางวัน ของศูนย์พัฒนาเด็กเล็ก ทั้ง ๖ ศูนย์	เพื่อให้เด็กได้รับอาหารตามหลักโภชนาการ ครบถ้วนสมบูรณ์	เด็กนักเรียนในศูนย์พัฒนาเด็กเล็กทั้ง ๖ ศูนย์	๑,๐๘๐,๔๕๐	๑,๐๘๐,๔๕๐	๑,๐๘๐,๔๕๐	๑,๐๘๐,๔๕๐	๑,๐๘๐,๔๕๐	เด็กทุกคนได้รับอาหารกลางวัน ร้อยละ ๑๐๐	เด็กทุกคนได้รับอาหารกลางวันตามหลักโภชนาการ ครบถ้วน	กองการศึกษาฯ
๑๔	สนับสนุนอาหารกลางวัน ให้เด็กอนุบาล และ ประถมศึกษาปีที่ ๑ - ๖ สังกัด สพฐ.	เพื่อให้เด็กได้รับอาหารตามหลักโภชนาการ ครบถ้วนสมบูรณ์	เด็กอนุบาลและประถมศึกษาปีที่ ๑ - ๖ สังกัด สพฐ.	๓,๘๘๕,๐๐๐	๓,๘๘๕,๐๐๐	๓,๘๘๕,๐๐๐	๓,๘๘๕,๐๐๐	๓,๘๘๕,๐๐๐	เด็กทุกคนได้รับอาหารกลางวัน ร้อยละ ๑๐๐	เด็กทุกคนได้รับอาหารกลางวันตามหลักโภชนาการ ครบถ้วน	กองการศึกษาฯ

ที่	โครงการ	วัตถุประสงค์	เป้าหมาย (ผลผลิตของ โครงการ)	งบประมาณ					ตัวชี้วัด (KPI)	ผลที่คาดว่าจะ ได้รับ	หน่วยงาน รับผิดชอบ หลัก
				๒๕๖๖ (บาท)	๒๕๖๗ (บาท)	๒๕๖๘ (บาท)	๒๕๖๙ (บาท)	๒๕๗๐ (บาท)			
๑๕	ส่งเสริมทักษะการเรียนรู้ การประกอบวิชาชีพใน โรงเรียน	เพื่อให้นักเรียน เกิดทักษะในการ ประกอบอาชีพ	ร.ร. ๗ แห่ง แห่งละ ๓๐,๐๐๐ บาท	๒๑๐,๐๐๐	๒๑๐,๐๐๐	๒๑๐,๐๐๐	๒๑๐,๐๐๐	๒๑๐,๐๐๐		นักเรียนเกิดทักษะ ในการประกอบ อาชีพ	กองการศึกษาฯ
๑๖	พัฒนาบุคลากร	เพื่อพัฒนา ศักยภาพเพิ่มพูน ความรู้ให้ครูและ บุคลากรทางการ ศึกษาให้มี ประสิทธิภาพมาก ขึ้น	ครูและบุคลากร ทางการศึกษา	๖๐,๐๐๐	๖๐,๐๐๐	๖๐,๐๐๐	๖๐,๐๐๐	๖๐,๐๐๐	ครูและ บุคลากร ทางการ ศึกษาได้ เข้ารับการ ฝึกอบรม ร้อยละ ๙๐	ครูและบุคลากร ทางการศึกษาเข้า รับการอบรมเพื่อ เพิ่มพูนความรู้และ ศักยภาพมากขึ้น	กองการศึกษาฯ
๑๗	ค่าใช้จ่ายเดินทางไป ราชการ	เพื่อพัฒนา ศักยภาพครูและ บุคลากรทางการ ศึกษาให้มี ประสิทธิภาพมาก ขึ้น	ครูและบุคลากร ทางการศึกษา	๕๐,๐๐๐	๕๐,๐๐๐	๕๐,๐๐๐	๕๐,๐๐๐	๕๐,๐๐๐	ครูและ บุคลากร ทางการ ศึกษาได้ เข้ารับการ ฝึกอบรม ร้อยละ ๙๐	ครูและบุคลากร ทางการศึกษาได้รับ การพัฒนาเพื่อ เพิ่มพูนความรู้และ ประสิทธิภาพใน การปฏิบัติงาน	กองการศึกษาฯ
๑๘	แข่งขันกีฬานักเรียน อนุบาลในเขตตำบลป่าไร่	เพื่อส่งเสริมให้เด็ก ก่อนวัยเรียนมี พัฒนาการทั้งด้าน ร่างกาย จิตใจ อารมณ์ สังคมและ สติปัญญา ให้ เป็นไปตามวัย	เด็กนักเรียนครู/ บุคลากร ทางการศึกษา และประชาชน ทั่วไปในเขต ตำบลป่าไร่	๓๐,๐๐๐	๓๐,๐๐๐	๓๐,๐๐๐	๓๐,๐๐๐	๓๐,๐๐๐	เด็กนักเรียน ครู/บุคลากร ทางการ ศึกษาและ ประชาชน ทั่วไปในเขต ตำบลป่าไร่ เข้าร่วม โครงการร้อย ละ ๑๐๐	เด็กได้แสดงออกทั้ง ทางด้านร่างกาย และจิตใจ และมี สุขภาพร่างกาย พัฒนาการ เหมาะสมตามวัย	กองการศึกษาฯ

ที่	โครงการ	วัตถุประสงค์	เป้าหมาย (ผลผลิตของ โครงการ)	งบประมาณ					ตัวชี้วัด (KPI)	ผลที่คาดว่าจะ ได้รับ	หน่วยงาน รับผิดชอบ หลัก
				๒๕๖๖ (บาท)	๒๕๖๗ (บาท)	๒๕๖๘ (บาท)	๒๕๖๙ (บาท)	๒๕๗๐ (บาท)			
๑๙	สนับสนุนค่าใช้จ่ายการจัด การศึกษา (ค่ากิจกรรม พัฒนาคุณภาพผู้เรียน)	เพื่อสนับสนุน ค่าใช้จ่ายใน การศึกษาให้กับ เด็ก	เด็กนักเรียน ๓ - ๕ ปี ในศูนย์ พัฒนาเด็กเล็ก ทั้ง ๖ ศูนย์	๕๑,๖๐๐	๕๑,๖๐๐	๕๑,๖๐๐	๕๑,๖๐๐	๕๑,๖๐๐	เด็ก ๓ - ๕ ปี ได้รับ สนับสนุน ค่าใช้จ่าย ในการจัด การศึกษา ร้อยละ ๑๐๐	เด็ก ๓ - ๕ ปี ได้รับการสนับสนุน ค่าใช้จ่ายในการจัด การศึกษา	กองการศึกษาฯ
๒๐	สนับสนุนค่าใช้จ่ายการจัด การศึกษา ค่าจัดการเรียน การสอน (รายหัว)	เพื่อให้เด็กได้รับ สื่อวัสดุสำหรับ พัฒนาการเด็กให้ เหมาะสมตามวัย	เด็กนักเรียน ๓ - ๕ ปี ในศูนย์ พัฒนาเด็กเล็ก ทั้ง ๖ ศูนย์	๓๕๗,๐๐๐	๓๕๗,๐๐๐	๓๕๗,๐๐๐	๓๕๗,๐๐๐	๓๕๗,๐๐๐	เด็ก ๓ - ๕ ปี ได้รับสื่อ วัสดุ ร้อย ละ ๑๐๐	เด็ก ๓ - ๕ ปี ได้รับสื่อวัสดุ สำหรับพัฒนาการ เด็กที่เหมาะสมตาม วัย	กองการศึกษาฯ
๒๑	สนับสนุนการจัดการศึกษา (ค่าหนังสือเรียน)	เพื่อให้เด็กได้รับ หนังสือเรียน เพื่อ พัฒนาการด้าน สติปัญญา ภาษา และการสื่อสาร	เด็กนักเรียน ๓ - ๕ ปี ในศูนย์ พัฒนาเด็กเล็ก ทั้ง ๖ ศูนย์	๒๔,๐๐๐	๒๔,๐๐๐	๒๔,๐๐๐	๒๔,๐๐๐	๒๔,๐๐๐	เด็ก ๓ -๕ ปี ได้รับ หนังสือ เรียนร้อย ละ ๑๐๐	เด็ก ๓ - ๕ ปี ได้รับหนังสือเรียน พัฒนาการด้าน สติปัญญา ภาษา และการสื่อสาร	กองการศึกษาฯ
๒๒	สนับสนุนการจัดการศึกษา (ค่าอุปกรณ์การเรียน)	เพื่อให้เด็กได้รับ อุปกรณ์การเรียน แบ่งเบาภาระ ค่าใช้จ่ายของ ครอบครัว	เด็กนักเรียน ๓ - ๕ ปี ในศูนย์ พัฒนาเด็กเล็ก ทั้ง ๖ ศูนย์	๒๔,๐๐๐	๒๔,๐๐๐	๒๔,๐๐๐	๒๔,๐๐๐	๒๔,๐๐๐	เด็ก ๓ -๕ ปี ได้รับค่า อุปกรณ์ การเรียน ร้อยละ ๑๐๐	เด็ก ๓ - ๕ ปี ได้รับอุปกรณ์การ เรียนครบทุกคน	กองการศึกษาฯ

ที่	โครงการ	วัตถุประสงค์	เป้าหมาย (ผลผลิตของ โครงการ)	งบประมาณ					ตัวชี้วัด (KPI)	ผลที่คาดว่าจะ ได้รับ	หน่วยงาน รับผิดชอบ หลัก
				๒๕๖๖ (บาท)	๒๕๖๗ (บาท)	๒๕๖๘ (บาท)	๒๕๖๙ (บาท)	๒๕๗๐ (บาท)			
๒๓	สนับสนุนการจัดการศึกษา (ค่าเครื่องแบบนักเรียน)	เพื่อให้เด็กได้รับ เครื่องแบบ นักเรียน แบ่งเบา ภาระค่าใช้จ่าย ของครอบครัว	เด็กนักเรียน ๓ - ๕ ปี ในศูนย์ พัฒนาเด็กเล็ก ทั้ง ๖ ศูนย์	๓๖,๐๐๐	๓๖,๐๐๐	๓๖,๐๐๐	๓๖,๐๐๐	๓๖,๐๐๐	เด็ก ๓ - ๕ ปี ได้รับ เครื่องแบบ นักเรียน ร้อยละ ๑๐๐	เด็ก ๓ - ๕ ปี ได้รับเครื่องแบบ นักเรียนครบทุกคน	กองการศึกษาฯ
รวม	๒๓ โครงการ	-	-	๑๗,๕๑๓,๕๐๐	๑๗,๓๐๓,๕๐๐	๑๗,๕๑๓,๕๐๐	๑๗,๓๐๓,๕๐๐	๑๗,๓๐๓,๕๐๐	-	-	-

๒. บัญชีโครงการพัฒนาท้องถิ่น

แบบ ผ.๐๒

รายละเอียดโครงการพัฒนา  
แผนพัฒนาท้องถิ่น (พ.ศ.๒๕๖๖ - ๒๕๗๐)  
องค์การบริหารส่วนตำบลป่าไร่

ก.ยุทธศาสตร์จังหวัดที่ ๔ การพัฒนาเมืองและชุมชนน่าอยู่อย่างยั่งยืน

ข.ยุทธศาสตร์การพัฒนาขององค์กรปกครองส่วนท้องถิ่นในเขตจังหวัดมุกดาหาร ยุทธศาสตร์ที่ ๑ เสริมสร้างท้องถิ่นเมืองน่าอยู่

๑.ยุทธศาสตร์ที่ ๓ การพัฒนาคุณภาพชีวิตของประชาชน

๑.๓ แผนงานสังคมสงเคราะห์

ที่	โครงการ	วัตถุประสงค์	เป้าหมาย (ผลผลิตของ โครงการ)	งบประมาณ					ตัวชี้วัด (KPI)	ผลที่คาดว่าจะ ได้รับ	หน่วยงาน รับผิดชอบ หลัก
				๒๕๖๖ (บาท)	๒๕๖๗ (บาท)	๒๕๖๘ (บาท)	๒๕๖๙ (บาท)	๒๕๗๐ (บาท)			
๑	โครงการอบรมอาชีพสตรีตำบลป่าไร่	เพื่อสตรีในตำบลป่าไร่มีอาชีพ	สตรีในตำบลป่าไร่	๕,๐๐๐	๕,๐๐๐	๕,๐๐๐	๕,๐๐๐	๕,๐๐๐		สตรีในตำบลป่าไร่มีอาชีพ	สำนักปลัด
๒	โครงการอบรมอาชีพคนพิการและผู้ดูแลคนพิการและประชาชนทั่วไป	เพื่อให้คนพิการและผู้ดูแลคนพิการและประชาชนทั่วไปมีอาชีพ	คนพิการและผู้ดูแลคนพิการและประชาชนทั่วไปในตำบลป่าไร่	๕,๐๐๐	๕,๐๐๐	๕,๐๐๐	๕,๐๐๐	๕,๐๐๐		คนพิการและผู้ดูแลคนพิการและประชาชนทั่วไปมีอาชีพ	สำนักปลัด
๓	โครงการซ่อมแซมที่อยู่อาศัยราษฎรผู้ยากไร้ในตำบลป่าไร่	เพื่อให้ผู้ยากไร้มีที่อยู่อาศัยมั่นคง	ผู้ยากไร้ในตำบลป่าไร่	๔๐,๐๐๐	๔๐,๐๐๐	๔๐,๐๐๐	๔๐,๐๐๐	๔๐,๐๐๐		ผู้ยากไร้มีที่อยู่อาศัยที่มั่นคง	สำนักปลัด
๔	สนับสนุนคณะกรรมการพัฒนาสตรีระดับตำบลป่าไร่	เพื่อสนับสนุนสตรีมีบทบาทในการทำงาน	๑ ครั้ง	๑๐,๐๐๐	๑๐,๐๐๐	๑๐,๐๐๐	๑๐,๐๐๐	๑๐,๐๐๐		สตรีมีบทบาทในการทำงาน	สำนักปลัด
๕	ก่อสร้างศูนย์ชมรมผู้สูงอายุ	เพื่อเป็นศูนย์ชมรมผู้สูงอายุ	ศูนย์ชมรมผู้สูงอายุ	๑,๐๐๐,๐๐๐	๑,๐๐๐,๐๐๐	๑,๐๐๐,๐๐๐	๑,๐๐๐,๐๐๐	๑,๐๐๐,๐๐๐		ผู้สูงอายุมีแหล่งเรียนรู้	สำนักปลัด

ที่	โครงการ	วัตถุประสงค์	เป้าหมาย (ผลผลิตของ โครงการ)	งบประมาณ					ตัวชี้วัด (KPI)	ผลที่คาดว่าจะ ได้รับ	หน่วยงาน รับผิดชอบ หลัก
				๒๕๖๖ (บาท)	๒๕๖๗ (บาท)	๒๕๖๘ (บาท)	๒๕๖๙ (บาท)	๒๕๗๐ (บาท)			
๖	โครงการอบรมผู้สูงอายุใส่ใจสุขภาพ	เพื่อให้ผู้สูงอายุมีสุขภาพดี	๑ ครั้ง	๓๐,๐๐๐	๓๐,๐๐๐	๓๐,๐๐๐	๓๐,๐๐๐	๓๐,๐๐๐		ผู้สูงอายุได้รับการดูแล	สำนักปลัด
๗	อุดหนุนศูนย์ปฏิบัติการร่วมในการช่วยเหลือประชาชนขององค์กรปกครองส่วนท้องถิ่นระดับอำเภอ	เพื่อช่วยเหลือประชาชน	๑ ครั้ง	๒๐,๐๐๐	๒๐,๐๐๐	๒๐,๐๐๐	๒๐,๐๐๐	๒๐,๐๐๐		ประชาชนได้รับความช่วยเหลือ บรรเทาความเดือดร้อน	สำนักปลัด
<b>รวม</b>	<b>๗ โครงการ</b>	-	-	<b>๑,๑๑๐,๐๐๐</b>	<b>๑,๑๑๐,๐๐๐</b>	<b>๑,๑๑๐,๐๐๐</b>	<b>๑,๑๑๐,๐๐๐</b>	<b>๑,๑๑๐,๐๐๐</b>	-	-	-

๒. บัญชีโครงการพัฒนาท้องถิ่น

แบบ ผ.๐๒

รายละเอียดโครงการพัฒนา  
แผนพัฒนาท้องถิ่น (พ.ศ.๒๕๖๖ - ๒๕๗๐)  
องค์การบริหารส่วนตำบลป่าไร่

ก.ยุทธศาสตร์จังหวัดที่ ๔ การพัฒนาเมืองและชุมชนน่าอยู่อย่างยั่งยืน

ข.ยุทธศาสตร์การพัฒนาขององค์กรปกครองส่วนท้องถิ่นในเขตจังหวัดมุกดาหาร ยุทธศาสตร์ที่ ๑ เสริมสร้างท้องถิ่นเมืองน่าอยู่

๑.ยุทธศาสตร์ที่ ๓ การพัฒนาคุณภาพชีวิตของประชาชน

๑.๔ แผนงานสร้างความเข้มแข็งของชุมชน

ที่	โครงการ	วัตถุประสงค์	เป้าหมาย (ผลผลิตของ โครงการ)	งบประมาณ					ตัวชี้วัด (KPI)	ผลที่คาดว่าจะ ได้รับ	หน่วยงาน รับผิดชอบ หลัก
				๒๕๖๖ (บาท)	๒๕๖๗ (บาท)	๒๕๖๘ (บาท)	๒๕๖๙ (บาท)	๒๕๗๐ (บาท)			
๑	สนับสนุนการแข่งขันกีฬา ระดับอำเภอ	เพื่อส่งเสริมการ กีฬา	๑ ครั้ง	๕,๐๐๐	๕,๐๐๐	๕,๐๐๐	๕,๐๐๐	๕,๐๐๐		การกีฬาได้รับการ ส่งเสริม	สำนักปลัด
๒	ลานกีฬา อบต. ป่าไร่	เพื่อส่งเสริมการ ออกกำลังกาย	๑ สนาม	๒,๐๐๐,๐๐๐	๒,๐๐๐,๐๐๐	๒,๐๐๐,๐๐๐	๒,๐๐๐,๐๐๐	๒,๐๐๐,๐๐๐		เยาวชนมีสุขภาพ ร่างกายที่แข็งแรง	สำนักปลัด
๓	การแข่งขันกีฬานักเรียน สพฐ.เกมส์ ของกลุ่ม เครือข่ายตำบลป่าไร่	เพื่อส่งเสริมการ ออกกำลังกายใน กลุ่มนักเรียน	๑ ครั้ง	๕๐,๐๐๐	๕๐,๐๐๐	๕๐,๐๐๐	๕๐,๐๐๐	๕๐,๐๐๐		เด็กนักเรียนมี สุขภาพร่างกาย แข็งแรง	สำนักปลัด
๔	การแข่งขันกีฬาหน่วยงาน สัมพันธ์ ตำบลป่าไร่	เพื่อเชื่อมสัมพันธ์ ระหว่างหน่วยงาน ในพื้นที่	๑ ครั้ง	๕๐,๐๐๐	๕๐,๐๐๐	๕๐,๐๐๐	๕๐,๐๐๐	๕๐,๐๐๐		หน่วยงานในพื้นที่มี ความสัมพันธ์กัน มากขึ้น	สำนักปลัด
๕	โครงการจัดการแข่งขัน กีฬานูบาลในเขตตำบล ป่าไร่	เพื่อให้เด็ก นักเรียนนูบาลได้ ออกกำลังกาย	๑ ครั้ง	๓๐,๐๐๐	๓๐,๐๐๐	๓๐,๐๐๐	๓๐,๐๐๐	๓๐,๐๐๐		เด็กนักเรียนนูบาล ได้ออกกำลังกาย	สำนักปลัด

ที่	โครงการ	วัตถุประสงค์	เป้าหมาย (ผลผลิตของ โครงการ)	งบประมาณ					ตัวชี้วัด (KPI)	ผลที่คาดว่าจะ ได้รับ	หน่วยงาน รับผิดชอบ หลัก
				๒๕๖๖ (บาท)	๒๕๖๗ (บาท)	๒๕๖๘ (บาท)	๒๕๖๙ (บาท)	๒๕๗๐ (บาท)			
๖	โครงการแข่งขันกีฬา เยาวชนด้านยาเสพติด (แผนชุมชน ม. ๓,๖)	เพื่อให้เยาวชน ห่างไกลยาเสพติด	๑ ครั้ง	๑๐๐,๐๐๐	๑๐๐,๐๐๐	๑๐๐,๐๐๐	๑๐๐,๐๐๐	๑๐๐,๐๐๐		เยาวชนห่างไกลยา เสพติด	สำนักปลัด
๗	ก่อสร้างลานกีฬาและสวน สุขภาพ (แผนชุมชน ม. ๕, ๑๑)	เพื่อเป็นสถานที่ ออกกำลังกาย	๑๑ หมู่บ้าน	๑๐๐,๐๐๐	๑๐๐,๐๐๐	๑๐๐,๐๐๐	๑๐๐,๐๐๐	๑๐๐,๐๐๐		ประชาชนได้ออก กำลังกาย	สำนักปลัด
๘	สนับสนุนการจัดหาวัสดุ อุปกรณ์กีฬาให้หมู่บ้าน (แผนชุมชน)	เพื่อส่งเสริมการ เล่นกีฬา	๑๑ แห่ง	๕๕,๐๐๐	๕๕,๐๐๐	๕๕,๐๐๐	๕๕,๐๐๐	๕๕,๐๐๐		ประชาชนได้เล่น กีฬา	สำนักปลัด
๙	เครื่องออกกำลังกาย ประจำหมู่บ้าน	เพื่อออกกำลังกาย	๑๑ หมู่บ้าน	๑๐๐,๐๐๐	๑๐๐,๐๐๐	๑๐๐,๐๐๐	๑๐๐,๐๐๐	๑๐๐,๐๐๐		ประชาชนได้ออก กำลังกาย	สำนักปลัด
๑๐	โครงการอบรมให้ความรู้ ป้องกันไข้หวัดใหญ่ ๒๐๐๙/ ไข้หวัดนก (แผน ชุมชน ม. ๕)	เพื่อป้องกันโรค	๑๑ หมู่บ้าน	๒๐,๐๐๐	๒๐,๐๐๐	๒๐,๐๐๐	๒๐,๐๐๐	๒๐,๐๐๐		การระบาดของโรค ลดลง	สำนักปลัด
๑๑	โครงการป้องกันโรคพิษ สุนัขบ้า	เพื่อป้องกันโรคพิษ สุนัขบ้า	๑๑ หมู่บ้าน	๕๐,๐๐๐	๕๐,๐๐๐	๕๐,๐๐๐	๕๐,๐๐๐	๕๐,๐๐๐		การระบาดของโรค ลดลง	สำนักปลัด
๑๒	โครงการจัดซื้อวัสดุควบคุม และป้องกันโรค ไข้เลือดออก (แผนชุมชน ม. ๒,๓,๕,๖,๙)	เพื่อป้องกันโรค ไข้เลือดออก	๑๑ หมู่บ้าน	๕๐,๐๐๐	๕๐,๐๐๐	๕๐,๐๐๐	๕๐,๐๐๐	๕๐,๐๐๐		การระบาดของโรค ลดลง	สำนักปลัด
๑๓	โครงการควบคุมและ ป้องกันโรคไข้มาลาเรีย	เพื่อควบคุมและ ป้องกันโรค มาลาเรีย	๑๑ หมู่บ้าน	๓๐,๐๐๐	๓๐,๐๐๐	๓๐,๐๐๐	๓๐,๐๐๐	๓๐,๐๐๐		การระบาดของโรค ลดลง	สำนักปลัด
๑๔	สนับสนุนโครงการฉีด วัคซีนป้องกันโรคปากและ เท้าเปื่อยในสัตว์เลี้ยง	เพื่อป้องกัน โรคติดต่อในสัตว์ เลี้ยง	๑๑ หมู่บ้าน	๕๐,๐๐๐	๕๐,๐๐๐	๕๐,๐๐๐	๕๐,๐๐๐	๕๐,๐๐๐		การระบาดของโรค ในสัตว์เลี้ยงลดลง	สำนักปลัด



ที่	โครงการ	วัตถุประสงค์	เป้าหมาย (ผลผลิตของ โครงการ)	งบประมาณ					ตัวชี้วัด (KPI)	ผลที่คาดว่าจะ ได้รับ	หน่วยงาน รับผิดชอบ หลัก
				๒๕๖๖ (บาท)	๒๕๖๗ (บาท)	๒๕๖๘ (บาท)	๒๕๖๙ (บาท)	๒๕๗๐ (บาท)			
๑๕	โครงการพื้นที่ปลอดโรค พิษสุนัขบ้า	เพื่อป้องกันโรคพิษ สุนัขบ้าในคนและ สัตว์ทุกชนิด	ตำบลป่าไร่	๕๐,๐๐๐	๕๐,๐๐๐	๕๐,๐๐๐	๕๐,๐๐๐	๕๐,๐๐๐		ป้องกันโรคพิษสุนัข บ้าในคนและสัตว์ ทุกชนิด	สำนักปลัด
รวม	๑๕ โครงการ	-	-	๒,๗๔๐,๐๐๐	๒,๗๔๐,๐๐๐	๒,๗๔๐,๐๐๐	๒,๗๔๐,๐๐๐	๒,๗๔๐,๐๐๐	-	-	-

๒. บัญชีโครงการพัฒนาท้องถิ่น

แบบ ผ.๐๒

รายละเอียดโครงการพัฒนา  
แผนพัฒนาท้องถิ่น (พ.ศ.๒๕๖๖ - ๒๕๗๐)  
องค์การบริหารส่วนตำบลป่าไร่

ก.ยุทธศาสตร์จังหวัดที่ ๔ การพัฒนาเมืองและชุมชนน่าอยู่อย่างยั่งยืน

ข.ยุทธศาสตร์การพัฒนาขององค์กรปกครองส่วนท้องถิ่นในเขตจังหวัดมุกดาหาร ยุทธศาสตร์ที่ ๑ เสริมสร้างท้องถิ่นเมืองน่าอยู่

๑.ยุทธศาสตร์ที่ ๓ การพัฒนาคุณภาพชีวิตของประชาชน

๑.๕ แผนงานงบกลาง

ที่	โครงการ	วัตถุประสงค์	เป้าหมาย (ผลผลิตของ โครงการ)	งบประมาณ					ตัวชี้วัด (KPI)	ผลที่คาดว่าจะ ได้รับ	หน่วยงาน รับผิดชอบ หลัก
				๒๕๖๖ (บาท)	๒๕๖๗ (บาท)	๒๕๖๘ (บาท)	๒๕๖๙ (บาท)	๒๕๗๐ (บาท)			
๑	โครงการอุดหนุน สาธารณสุขมูลฐาน	เพื่อพัฒนา ประสิทธิภาพ สาธารณสุขมูล ฐาน	๑๑ หมู่บ้าน	๒๒๐,๐๐๐	๒๒๐,๐๐๐	๒๒๐,๐๐๐	๒๒๐,๐๐๐	๒๒๐,๐๐๐		ระบบสาธารณสุข มูลฐานมี ประสิทธิภาพ เพิ่มขึ้น	สำนักปลัด
๒	โครงการสนับสนุนกองทุน โรคเอดส์	เพื่อสนับสนุนการ ดำเนินงานของ กองทุน	๑ ครั้ง	๑๐,๐๐๐	๑๐,๐๐๐	๑๐,๐๐๐	๑๐,๐๐๐	๑๐,๐๐๐		การดำเนินงานของ กองทุนมี ประสิทธิภาพ	สำนักปลัด
๓	สมทบเงินกองทุน หลักประกันสุขภาพ อบต. ป่าไร่	เพื่อสนับสนุนการ ดำเนินงานของ กองทุนฯ	๑ ครั้ง	๑๕๐,๐๐๐	๑๕๐,๐๐๐	๑๕๐,๐๐๐	๑๕๐,๐๐๐	๑๕๐,๐๐๐		การดำเนินงานของ กองทุนมี ประสิทธิภาพ	สำนักปลัด
๔	โครงการสนับสนุนหน่วย บริการปริจาคโลหิต	เพื่อสนับสนุนการ ดำเนินงานของ หน่วยปริจาค โลหิต	๑ ครั้ง	๓,๐๐๐	๓,๐๐๐	๓,๐๐๐	๓,๐๐๐	๓,๐๐๐		การดำเนินงานของ หน่วยบริการมี ประสิทธิภาพ	สำนักปลัด

ที่	โครงการ	วัตถุประสงค์	เป้าหมาย (ผลผลิตของ โครงการ)	งบประมาณ					ตัวชี้วัด (KPI)	ผลที่คาดว่าจะ ได้รับ	หน่วยงาน รับผิดชอบ หลัก
				๒๕๖๖ (บาท)	๒๕๖๗ (บาท)	๒๕๖๘ (บาท)	๒๕๖๙ (บาท)	๒๕๗๐ (บาท)			
๕	สนับสนุนเงินสงเคราะห์ เบี้ยยังชีพผู้สูงอายุ	เพื่อช่วยเหลือเป็น สวัสดิการผู้สูงอายุ	ผู้สูงอายุใน ตำบลป่าไร่	๑๐,๕๘๔,๐๐๐	๑๑,๓๐๔,๐๐๐	๑๒,๐๒๔,๐๐๐	๑๒,๗๔๔,๐๐๐	๑๓,๔๖๔,๐๐๐		ผู้สูงอายุได้รับการ ช่วยเหลือสวัสดิการ	สำนักปลัด
๖	สนับสนุนเงินสงเคราะห์ เบี้ยยังชีพผู้พิการ	เพื่อช่วยเหลือเป็น สวัสดิการผู้พิการ	ผู้พิการในตำบล ป่าไร่	๖,๐๓๖,๐๐๐	๖,๙๙๖,๐๐๐	๗,๙๕๖,๐๐๐	๘,๙๑๖,๐๐๐	๙,๘๗๖,๐๐๐		ผู้พิการได้รับการ ช่วยเหลือสวัสดิการ	สำนักปลัด
๗	สนับสนุนเงินสงเคราะห์ เบี้ยยังชีพผู้ป่วยโรคเอดส์	เพื่อช่วยเหลือเป็น สวัสดิการผู้ป่วย เอดส์	ผู้ติดเชื้อใน ตำบลป่าไร่	๙๐,๐๐๐	๙๐,๐๐๐	๙๐,๐๐๐	๙๐,๐๐๐	๙๐,๐๐๐		ผู้ป่วยเอดส์ได้รับ การช่วยเหลือ สวัสดิการ	สำนักปลัด
<b>รวม</b>	<b>๗ โครงการ</b>	<b>-</b>	<b>-</b>	<b>๑๗,๐๙๓,๐๐๐</b>	<b>๑๘,๗๗๓,๐๐๐</b>	<b>๒๐,๙๕๓,๐๐๐</b>	<b>๒๒,๑๓๓,๐๐๐</b>	<b>๒๓,๘๑๓,๐๐๐</b>	<b>-</b>	<b>-</b>	<b>-</b>

๒. บัญชีโครงการพัฒนาท้องถิ่น

แบบ ผ.๐๒

รายละเอียดโครงการพัฒนา  
แผนพัฒนาท้องถิ่น (พ.ศ.๒๕๖๖ - ๒๕๗๐)  
องค์การบริหารส่วนตำบลป่าไร่

ก.ยุทธศาสตร์จังหวัดที่ ๓ การพัฒนาการท่องเที่ยวตามวิถีชีวิตลุ่มแม่น้ำโขง

ข.ยุทธศาสตร์การพัฒนาขององค์การปกครองส่วนท้องถิ่นในเขตจังหวัดมุกดาหาร ยุทธศาสตร์ที่ ๒ เสริมสร้างเศรษฐกิจและการท่องเที่ยว

๑.ยุทธศาสตร์ที่ ๔ การอนุรักษ์ ฟื้นฟู สืบสานศิลปวัฒนธรรม จารีตประเพณีและภูมิปัญญาท้องถิ่นควบคู่การส่งเสริมการท่องเที่ยว

๑.๑ แผนงานการศาสนาวัฒนธรรมและนันทนาการ

ที่	โครงการ	วัตถุประสงค์	เป้าหมาย (ผลผลิตของ โครงการ)	งบประมาณ					ตัวชี้วัด (KPI)	ผลที่คาดว่าจะ ได้รับ	หน่วยงาน รับผิดชอบ หลัก
				๒๕๖๖ (บาท)	๒๕๖๗ (บาท)	๒๕๖๘ (บาท)	๒๕๖๙ (บาท)	๒๕๗๐ (บาท)			
๑	ปราชญ์ชาวบ้าน บ้านห้วยทราย ม. ๗	๑. เพื่อเป็นผู้ให้ความรู้ในเรื่องต่างๆในชุมชน ๒. เพื่อเป็นผู้นำทางศาสนา วัฒนธรรม ๓. เพื่อเป็นผู้รอบรู้เรื่องสมุนไพร ๔. เพื่อรู้เรื่องจักรสาน	บ้านห้วยทราย ม. ๗	๕๐,๐๐๐	๕๐,๐๐๐	๕๐,๐๐๐	๕๐,๐๐๐	๕๐,๐๐๐		๑. เป็นผู้ให้ความรู้ในเรื่องต่างๆในชุมชน ๒. เป็นผู้นำทางศาสนา วัฒนธรรม ๓. เป็นผู้รอบรู้เรื่องสมุนไพร ๔. รู้เรื่องจักรสาน	กองการศึกษาฯ
๒	ส่งเสริมการจัดกิจกรรมงานประเพณีต่างๆ ม.๘	เพื่อส่งเสริมสนับสนุน และรักษาวัฒนธรรมประเพณีในหมู่บ้าน	บ้านนาทาม ม. ๘	๑๐๐,๐๐๐	๑๐๐,๐๐๐	๑๐๐,๐๐๐	๑๐๐,๐๐๐	๑๐๐,๐๐๐		เกิดความสามัคคีในชุมชน	กองการศึกษาฯ

ที่	โครงการ	วัตถุประสงค์	เป้าหมาย (ผลผลิตของ โครงการ)	งบประมาณ					ตัวชี้วัด (KPI)	ผลที่คาดว่าจะ ได้รับ	หน่วยงาน รับผิดชอบ หลัก
				๒๕๖๖ (บาท)	๒๕๖๗ (บาท)	๒๕๖๘ (บาท)	๒๕๖๙ (บาท)	๒๕๗๐ (บาท)			
๓	ส่งเสริมกิจกรรมงาน ประเพณีสงกรานต์ (แผน ชุมชน ม. ๔)	เพื่ออนุรักษ์ ประเพณีไทย	๑ ครั้ง	๑๖,๐๐๐	๑๖,๐๐๐	๑๖,๐๐๐	๑๖,๐๐๐	๑๖,๐๐๐		ประชาชนตระหนัก ในคุณค่าของ ประเพณีไทย	กองการศึกษาฯ
๔	ส่งเสริมประเพณีบวงสรวง เจ้าปู่ตา (แผนชุมชน ม.๑,๔,๕,๖)	เพื่อสักการะสิ่ง ศักดิ์สิทธิ์ประจำ ตำบล	๑๑ หมู่บ้าน	๓๒,๕๐๐	๓๒,๕๐๐	๓๒,๕๐๐	๓๒,๕๐๐	๓๒,๕๐๐		ประชาชนได้สืบ ทอดประเพณี ท้องถิ่น	กองการศึกษาฯ
๕	ส่งเสริมการจัดการวัน ผู้สูงอายุ (แผนชุมชน ม. ๔)	เพื่ออนุรักษ์ วัฒนธรรมไทย	๑ ครั้ง	๒๖๗,๓๐๐	๒๖๗,๓๐๐	๒๖๗,๓๐๐	๒๖๗,๓๐๐	๒๖๗,๓๐๐		ประชาชนตระหนัก ในคุณค่าของ วัฒนธรรมไทย	กองการศึกษาฯ
๖	ประเพณีทำบุญสงฆ์ หลวงปู่ลือ	เพื่ออนุรักษ์ ประเพณีไทย	๑ ครั้ง	๕๐,๐๐๐	๕๐,๐๐๐	๕๐,๐๐๐	๕๐,๐๐๐	๕๐,๐๐๐		ประชาชนตระหนัก ในคุณค่าของ ประเพณีไทย	กองการศึกษาฯ
๗	โครงการก่อสร้างศาลา ดอนเจ้าปู่ตา ม. ๖ , ๘	เพื่อเป็นสถานที่ สักการะสิ่ง ศักดิ์สิทธิ์ของ ประชาชน	๒ แห่ง	๕๐,๐๐๐	๕๐,๐๐๐	๕๐,๐๐๐	๕๐,๐๐๐	๕๐,๐๐๐		มีสถานที่สักการะ สิ่งศักดิ์สิทธิ์ประจำ ตำบล	กองการศึกษาฯ
๘	โครงการก่อสร้างศาลาพัก ศพ ม.๓,๔,๖,๑๐,๑๑	เพื่อเป็นสถานที่ เผาศพ ประจำ หมู่บ้าน	๕ แห่ง	๑๐๐,๐๐๐	๑๐๐,๐๐๐	๑๐๐,๐๐๐	๑๐๐,๐๐๐	๑๐๐,๐๐๐		มีสถานที่ประกอบ พิธีเผาศพประจำ หมู่บ้าน	กองการศึกษาฯ
๙	โครงการก่อสร้างเมรุเผา ศพ ม. ๑๐	เพื่อเป็นสถานที่ เผาศพ ประจำ หมู่บ้าน	๑ แห่ง	๑๐๐,๐๐๐	๑๐๐,๐๐๐	๑๐๐,๐๐๐	๑๐๐,๐๐๐	๑๐๐,๐๐๐		มีสถานที่ประกอบ พิธีเผาศพประจำ หมู่บ้าน	กองการศึกษาฯ
๑๐	ส่งเสริมประเพณีบุญเดือน หก (บุญบั้งไฟ) (แผน ชุมชน ม. ๕)	เพื่ออนุรักษ์ ประเพณีไทย	๑ ครั้ง	๑๖,๐๐๐	๑๖,๐๐๐	๑๖,๐๐๐	๑๖,๐๐๐	๑๖,๐๐๐		ประชาชนตระหนัก ในคุณค่าของ ประเพณีไทย	กองการศึกษาฯ

ที่	โครงการ	วัตถุประสงค์	เป้าหมาย (ผลผลิตของ โครงการ)	งบประมาณ					ตัวชี้วัด (KPI)	ผลที่คาดว่าจะ ได้รับ	หน่วยงาน รับผิดชอบ หลัก
				๒๕๖๖ (บาท)	๒๕๖๗ (บาท)	๒๕๖๘ (บาท)	๒๕๖๙ (บาท)	๒๕๗๐ (บาท)			
๑๑	ส่งเสริมประเพณีแห่เทียน เข้าพรรษา	เพื่ออนุรักษ์ ประเพณีไทย	๑ ครั้ง	๕๐,๐๐๐	๕๐,๐๐๐	๕๐,๐๐๐	๕๐,๐๐๐	๕๐,๐๐๐		ประชาชนตระหนัก ในคุณค่าของ ประเพณีไทย	กองการศึกษาฯ
๑๒	ส่งเสริมกิจกรรมงาน ประเพณีลอยกระทง	เพื่ออนุรักษ์ วัฒนธรรมไทย	๑ ครั้ง	๕๐,๐๐๐	๕๐,๐๐๐	๕๐,๐๐๐	๕๐,๐๐๐	๕๐,๐๐๐		ประชาชนตระหนัก ในคุณค่าของ วัฒนธรรมไทย	กองการศึกษาฯ
๑๓	ส่งเสริมประเพณีบุญเดือน สี่ (แผนชุมชน ม. ๑๐)	เพื่ออนุรักษ์ ประเพณีไทย	๑ ครั้ง	๓๐,๐๐๐	๓๐,๐๐๐	๓๐,๐๐๐	๓๐,๐๐๐	๓๐,๐๐๐		ประชาชนตระหนัก ในคุณค่าของ ประเพณีไทย	กองการศึกษาฯ
๑๔	โครงการร่วมงานกาชาด และงานประจำปีจังหวัด มุกดาหาร	เพื่อร่วมกิจกรรม งานกาชาด ประจำปี	๑ ครั้ง	๓๐,๐๐๐	๓๐,๐๐๐	๓๐,๐๐๐	๓๐,๐๐๐	๓๐,๐๐๐		ประชาชนมีส่วนร่วม ร่วมกิจกรรมงาน กาชาดประจำปี	กองการศึกษาฯ
๑๕	ส่งเสริมประเพณีบุญข้าวฉี่	เพื่ออนุรักษ์ ประเพณีไทย	๑ ครั้ง	๑๐,๐๐๐	๑๐,๐๐๐	๑๐,๐๐๐	๑๐,๐๐๐	๑๐,๐๐๐		ประชาชนตระหนัก ในคุณค่าของ ประเพณีไทย	กองการศึกษาฯ
๑๖	โครงการเสริมสร้าง คุณธรรม จริยธรรมของ ผู้บริหาร พนักงานส่วน ตำบลและพนักงานจ้าง	เพื่อเสริมสร้าง คุณธรรม จริยธรรมของ ผู้บริหาร พนักงาน ส่วนตำบลและ พนักงานจ้าง	๑ ครั้ง	๒๐,๐๐๐	๒๐,๐๐๐	๒๐,๐๐๐	๒๐,๐๐๐	๒๐,๐๐๐		พระพุทธศาสนา ดำรงอยู่สืบไป	กองการศึกษาฯ
๑๗	โครงการถ่ายทอดความรู้ ด้านทฤษฎี (หมอทำ ขวัญ)	เพื่ออนุรักษ์ ประเพณีไทย	๑ ครั้ง	๑๐,๐๐๐	๑๐,๐๐๐	๑๐,๐๐๐	๑๐,๐๐๐	๑๐,๐๐๐		ประชาชนตระหนัก ในคุณค่าของ ประเพณีไทย	กองการศึกษาฯ
๑๘	โครงการประกวดการทำ บายศรี (แผนชุมชน)	เพื่ออนุรักษ์ ประเพณีไทย	๑ ครั้ง	๑๐,๐๐๐	๑๐,๐๐๐	๑๐,๐๐๐	๑๐,๐๐๐	๑๐,๐๐๐		ประชาชนตระหนัก ในคุณค่าของ ประเพณีไทย	กองการศึกษาฯ

ที่	โครงการ	วัตถุประสงค์	เป้าหมาย (ผลผลิตของ โครงการ)	งบประมาณ					ตัวชี้วัด (KPI)	ผลที่คาดว่าจะ ได้รับ	หน่วยงาน รับผิดชอบ หลัก
				๒๕๖๖ (บาท)	๒๕๖๗ (บาท)	๒๕๖๘ (บาท)	๒๕๖๙ (บาท)	๒๕๗๐ (บาท)			
๑๙	สนับสนุนกลุ่มกองยาว	เพื่ออนุรักษ์ปัญหาท้องถิ่น	๑๑ หมู่บ้าน	๕๕,๐๐๐	๕๕,๐๐๐	๕๕,๐๐๐	๕๕,๐๐๐	๕๕,๐๐๐		ภูมิปัญญาท้องถิ่นได้รับการอนุรักษ์รักษาไว้	กองการศึกษาฯ
๒๐	โครงการปรับปรุงและพัฒนาอุทยานสมเด็จพระเจ้า	เพื่อปรับปรุงและพัฒนาอุทยานสมเด็จพระเจ้า	๑ ครั้ง	๓๐,๐๐๐	๓๐,๐๐๐	๓๐,๐๐๐	๓๐,๐๐๐	๓๐,๐๐๐		ภูมิทัศน์ในอุทยานสมเด็จพระเจ้าสวยงามขึ้น	กองการศึกษาฯ
๒๑	โครงการจัดทำป้ายค้อม, ป้ายชอย ประจำหมู่บ้าน	เพื่อภูมิทัศน์ภายในหมู่บ้านสวยงาม	๑๑ หมู่บ้าน	๓๐๐,๐๐๐	๓๐๐,๐๐๐	๓๐๐,๐๐๐	๓๐๐,๐๐๐	๓๐๐,๐๐๐		ภูมิทัศน์ภายในหมู่บ้านสวยงาม	กองการศึกษาฯ
๒๒	โครงการพัฒนาปรับปรุงแหล่งท่องเที่ยวเชิงอนุรักษ์ภูผาต่าง (เตียงหินโยก) ม. ๑๐	เพื่อส่งเสริมการท่องเที่ยว	แหล่งท่องเที่ยว	๑๐๐,๐๐๐	๑๐๐,๐๐๐	๑๐๐,๐๐๐	๑๐๐,๐๐๐	๑๐๐,๐๐๐		มีแหล่งท่องเที่ยวที่น่าสนใจ	กองการศึกษาฯ
<b>รวม</b>	<b>๒๒ โครงการ</b>	-	-	<b>๑,๔๗๖,๘๐๐</b>	<b>๑,๔๗๖,๘๐๐</b>	<b>๑,๔๗๖,๘๐๐</b>	<b>๑,๔๗๖,๘๐๐</b>	<b>๑,๔๗๖,๘๐๐</b>	-	-	-

๒. บัญชีโครงการพัฒนาท้องถิ่น

แบบ ผ.๐๒

รายละเอียดโครงการพัฒนา  
แผนพัฒนาท้องถิ่น (พ.ศ.๒๕๖๖ - ๒๕๗๐)  
องค์การบริหารส่วนตำบลป่าไร่

ก.ยุทธศาสตร์จังหวัดที่ ๔ การพัฒนาเมืองและชุมชนน่าอยู่อย่างยั่งยืน

ข.ยุทธศาสตร์การพัฒนาขององค์การปกครองส่วนท้องถิ่นในเขตจังหวัดมุกดาหาร ยุทธศาสตร์ที่ ๑ เสริมสร้างท้องถิ่นเมืองน่าอยู่

๑.ยุทธศาสตร์ที่ ๕ การจัดระเบียบชุมชน สังคม และการรักษาความสงบเรียบร้อย

๑.๑ แผนงานการรักษาความสงบภายใน

ที่	โครงการ	วัตถุประสงค์	เป้าหมาย (ผลผลิตของ โครงการ)	งบประมาณ					ตัวชี้วัด (KPI)	ผลที่คาดว่าจะ ได้รับ	หน่วยงาน รับผิดชอบ หลัก
				๒๕๖๖ (บาท)	๒๕๖๗ (บาท)	๒๕๖๘ (บาท)	๒๕๖๙ (บาท)	๒๕๗๐ (บาท)			
๑	โครงการอบรมอาสาสุกัซิป หลักสูตรทบทวนการ ฝึกอบรมการปฐมพยาบาล และช่วยปฏิบัติการแพทย์ ขั้นพื้นฐาน	เพื่อเพิ่ม ประสิทธิภาพ อปพร.	๑ ครั้ง	๑๐,๐๐๐	๑๐,๐๐๐	๑๐,๐๐๐	๑๐,๐๐๐	๑๐,๐๐๐		อปพร.มี ประสิทธิภาพใน การปฏิบัติหน้าที่	สำนักปลัด
๒	โครงการป้องกันไฟฟ้าโดย ทำแนวกันไฟ	เพื่อป้องกัน อัคคีภัย	๑ ครั้ง	๒๐,๐๐๐	๒๐,๐๐๐	๒๐,๐๐๐	๒๐,๐๐๐	๒๐,๐๐๐		จำนวนอัคคีภัย ลดลง	สำนักปลัด
๓	โครงการให้ความรู้เกี่ยวกับ สาธารณสุข แก่นักเรียน	เพื่อให้เด็กนักเรียนมี ความรู้เกี่ยวกับ สาธารณสุข	๑ ครั้ง	๒๗,๐๐๐	๒๗,๐๐๐	๒๗,๐๐๐	๒๗,๐๐๐	๒๗,๐๐๐		นักเรียนมีความรู้ เกี่ยวกับสาธารณสุข	สำนักปลัด
๔	โครงการอบรม วัคซีน ป้องกันเด็กจมน้ำ	เพื่อให้ประชาชนมี ความรู้ป้องกันเด็ก จมน้ำ	๑ ครั้ง	๒๐,๐๐๐	๒๐,๐๐๐	๒๐,๐๐๐	๒๐,๐๐๐	๒๐,๐๐๐		ประชาชนมีความรู้ ป้องกันเด็กจมน้ำ	สำนักปลัด



ที่	โครงการ	วัตถุประสงค์	เป้าหมาย (ผลผลิตของ โครงการ)	งบประมาณ					ตัวชี้วัด (KPI)	ผลที่คาดว่าจะ ได้รับ	หน่วยงาน รับผิดชอบ หลัก
				๒๕๖๖ (บาท)	๒๕๖๗ (บาท)	๒๕๖๘ (บาท)	๒๕๖๙ (บาท)	๒๕๗๐ (บาท)			
๕	สนับสนุนโครงการป้องกันและแก้ไขปัญหายาเสพติดอำเภอดอนตาล	เพื่อป้องกันและแก้ไขปัญหายาเสพติด	๑ ครั้ง	๖๕,๐๐๐	๖๕,๐๐๐	๖๕,๐๐๐	๖๕,๐๐๐	๖๕,๐๐๐		การแพร่ระบาดของยาเสพติดลดลง	สำนักปลัด
๖	โครงการจัดป้องกันและแก้ไขปัญหายาเสพติดศูนย์ ศปส. อบต.ป่าไร่	เพื่อประสานงานและแก้ไขปัญหายาเสพติด	๑ ครั้ง	๒๐,๐๐๐	๒๐,๐๐๐	๒๐,๐๐๐	๒๐,๐๐๐	๒๐,๐๐๐		การแพร่ระบาดของยาเสพติดลดลง	สำนักปลัด
๗	โครงการอบรมยาเสพติดเยาวชนและกลุ่มเสี่ยง (แผนชุมชน ม.๓,๔,๑๑)	เพื่อให้เยาวชนห่างไกลยาเสพติด	๑ ครั้ง	๑๐๐,๐๐๐	๑๐๐,๐๐๐	๑๐๐,๐๐๐	๑๐๐,๐๐๐	๑๐๐,๐๐๐		เยาวชนตระหนักถึงพิษภัยยาเสพติด	สำนักปลัด
๘	โครงการป้องกันและแก้ไขปัญหายาเสพติดในสถานศึกษา	เพื่อให้เด็กและนักเรียนห่างไกลยาเสพติด	๗ แห่ง	๓๕,๐๐๐	๓๕,๐๐๐	๓๕,๐๐๐	๓๕,๐๐๐	๓๕,๐๐๐		เยาวชนตระหนักถึงพิษภัยยาเสพติด	สำนักปลัด
๙	โครงการป้องกันอุบัติเหตุทางถนนในช่วงเทศกาลสงกรานต์และเทศกาลปีใหม่และบุญประเพณี	เพื่อป้องกันและลดอุบัติเหตุในช่วงเทศกาลและบุญประเพณี	๒ ครั้ง	๕๐,๐๐๐	๕๐,๐๐๐	๕๐,๐๐๐	๕๐,๐๐๐	๕๐,๐๐๐		จำนวนอุบัติเหตุในช่วงเทศกาลลดลง	สำนักปลัด
๑๐	โครงการอบรมชี้แจงอปพร. ในช่วงเทศกาลสงกรานต์และเทศกาลปีใหม่และบุญประเพณี	เพื่อป้องกันและลดอุบัติเหตุในช่วงเทศกาลและบุญประเพณี	๒ ครั้ง	๓๕,๐๐๐	๓๕,๐๐๐	๓๕,๐๐๐	๓๕,๐๐๐	๓๕,๐๐๐		จำนวนอุบัติเหตุในช่วงเทศกาลลดลง	สำนักปลัด
๑๑	โครงการจัดซื้อกระจกนุส่งทางพร้อมเสาดัดตั้งตามแยกหมู่บ้าน	เพื่อความปลอดภัยในการสัญจรภายในหมู่บ้าน	๑๑ หมู่บ้าน	๑๑๐,๐๐๐	๑๑๐,๐๐๐	๑๑๐,๐๐๐	๑๑๐,๐๐๐	๑๑๐,๐๐๐		ความปลอดภัยในการสัญจรภายในหมู่บ้านมากขึ้น	สำนักปลัด
๑๒	โครงการฝึกอบรมป้องกันอัคคีภัยแก่ประชาชน	เพื่อป้องกันอัคคีภัย	๑ ครั้ง	๒๐,๐๐๐	๒๐,๐๐๐	๒๐,๐๐๐	๒๐,๐๐๐	๒๐,๐๐๐		จำนวนอัคคีภัยลดลง	สำนักปลัด

ที่	โครงการ	วัตถุประสงค์	เป้าหมาย (ผลผลิตของ โครงการ)	งบประมาณ					ตัวชี้วัด (KPI)	ผลที่คาดว่าจะ ได้รับ	หน่วยงาน รับผิดชอบ หลัก
				๒๕๖๖ (บาท)	๒๕๖๗ (บาท)	๒๕๖๘ (บาท)	๒๕๖๙ (บาท)	๒๕๗๐ (บาท)			
๑๓	โครงการป้องกันสาธารณภัย (ภัยธรรมชาติ) แก่ประชาชน	เพื่อให้ประชาชนมีความรู้ป้องกันภัย	๑ ครั้ง	๑๕,๐๐๐	๑๕,๐๐๐	๑๕,๐๐๐	๑๕,๐๐๐	๑๕,๐๐๐		ประชาชนมีความรู้ป้องกันภัย	สำนักปลัด
๑๔	โครงการอบรมทบทวนอปพร.	เพื่อเพิ่มประสิทธิภาพอปพร.	๑ ครั้ง	๒๐๐,๐๐๐	๒๐๐,๐๐๐	๒๐๐,๐๐๐	๒๐๐,๐๐๐	๒๐๐,๐๐๐		อปพร.มีประสิทธิภาพในการปฏิบัติหน้าที่	สำนักปลัด
๑๕	โครงการอบรมจัดตั้งอปพร.	เพื่อเพิ่มจำนวนอปพร.	๑ ครั้ง	๔๐๐,๐๐๐	๔๐๐,๐๐๐	๔๐๐,๐๐๐	๔๐๐,๐๐๐	๔๐๐,๐๐๐		ตำบลป่าไร่ มีอปพร. เพิ่มขึ้น	สำนักปลัด
<b>รวม</b>	<b>๑๕ โครงการ</b>	-	-	<b>๑,๑๒๗,๐๐๐</b>	<b>๑,๑๒๗,๐๐๐</b>	<b>๑,๑๒๗,๐๐๐</b>	<b>๑,๑๒๗,๐๐๐</b>	<b>๑,๑๒๗,๐๐๐</b>	-	-	-

๒. บัญชีโครงการพัฒนาท้องถิ่น

แบบ ผ.๐๒

รายละเอียดโครงการพัฒนา  
แผนพัฒนาท้องถิ่น (พ.ศ.๒๕๖๖ - ๒๕๗๐)  
องค์การบริหารส่วนตำบลป่าไร่

ก.ยุทธศาสตร์จังหวัดที่ ๕ การจัดการทรัพยากรธรรมชาติและสิ่งแวดล้อมเพื่อเป็นฐานการพัฒนาอย่างยั่งยืน

ข.ยุทธศาสตร์การพัฒนาขององค์กรปกครองส่วนท้องถิ่นในเขตจังหวัดมุกดาหาร ยุทธศาสตร์ที่ ๔ เสริมสร้างประสิทธิภาพของการอนุรักษ์และฟื้นฟูสิ่งแวดล้อม

๑.ยุทธศาสตร์ที่ ๖ การบริหารจัดการทรัพยากรธรรมชาติและสิ่งแวดล้อม และระบบนิเวศอย่างยั่งยืน

๑.๑ แผนงานการรักษาความสงบภายใน

ที่	โครงการ	วัตถุประสงค์	เป้าหมาย (ผลผลิตของ โครงการ)	งบประมาณ					ตัวชี้วัด (KPI)	ผลที่คาดว่าจะ ได้รับ	หน่วยงาน รับผิดชอบ หลัก
				๒๕๖๖ (บาท)	๒๕๖๗ (บาท)	๒๕๖๘ (บาท)	๒๕๖๙ (บาท)	๒๕๗๐ (บาท)			
๑	โครงการป้องกันไฟฟ้า โดยทำแนวกันไฟ	เพื่อปลูกจิตสำนึก ให้รักธรรมชาติ	๑ ครั้ง	๒๐,๐๐๐	๒๐,๐๐๐	๒๐,๐๐๐	๒๐,๐๐๐	๒๐,๐๐๐		ประชาชนมี จิตสำนึกรัก ธรรมชาติ	สำนักปลัด
รวม	๑ โครงการ	-	-	๒๐,๐๐๐	๒๐,๐๐๐	๒๐,๐๐๐	๒๐,๐๐๐	๒๐,๐๐๐	-	-	-

๒. บัญชีโครงการพัฒนาท้องถิ่น

แบบ ผ.๐๒

รายละเอียดโครงการพัฒนา  
แผนพัฒนาท้องถิ่น (พ.ศ.๒๕๖๖ – ๒๕๗๐)  
องค์การบริหารส่วนตำบลป่าไร่

ก.ยุทธศาสตร์จังหวัดที่ ๕ การจัดการทรัพยากรธรรมชาติและสิ่งแวดล้อมเพื่อเป็นฐานการพัฒนาอย่างยั่งยืน

ข.ยุทธศาสตร์การพัฒนาขององค์การปกครองส่วนท้องถิ่นในเขตจังหวัดมุกดาหาร ยุทธศาสตร์ที่ ๔ เสริมสร้างประสิทธิภาพของการอนุรักษ์และฟื้นฟูสิ่งแวดล้อม

๑.ยุทธศาสตร์ที่ ๖ การบริหารจัดการทรัพยากรธรรมชาติและสิ่งแวดล้อม และระบบนิเวศอย่างยั่งยืน

๑.๒ แผนงานสร้างความเข้มแข็งของชุมชน

ที่	โครงการ	วัตถุประสงค์	เป้าหมาย (ผลผลิตของ โครงการ)	งบประมาณ					ตัวชี้วัด (KPI)	ผลที่คาดว่าจะ ได้รับ	หน่วยงาน รับผิดชอบ หลัก
				๒๕๖๖ (บาท)	๒๕๖๗ (บาท)	๒๕๖๘ (บาท)	๒๕๖๙ (บาท)	๒๕๗๐ (บาท)			
๑	โครงการจัดซื้อถังขยะ อันตราย	เพื่อเก็บขยะ อันตราย	๑๑ หมู่บ้าน	๒๐,๐๐๐	๒๐,๐๐๐	๒๐,๐๐๐	๒๐,๐๐๐	๒๐,๐๐๐		ขยะมูลฝอยได้รับการจัดเก็บ	สำนักปลัด
๒	โครงการจัดหาถังขยะ ภายในหมู่บ้าน	เพื่อเก็บขยะมูล ฝอย	๑๑ หมู่บ้าน	๑๐๐,๐๐๐	๑๐๐,๐๐๐	๑๐๐,๐๐๐	๑๐๐,๐๐๐	๑๐๐,๐๐๐		เด็กและเยาวชน รู้จักการคัดแยก ขยะที่ถูกต้อง	สำนักปลัด
๓	โครงการส่งเสริมการมีส่วนร่วม ของชุมชนในการคัด แยกขยะต้นทาง	เพื่อลดปริมาณ ขยะ	๑๑ หมู่บ้าน	๒๐,๐๐๐	๒๐,๐๐๐	๒๐,๐๐๐	๒๐,๐๐๐	๒๐,๐๐๐		ลดปริมาณขยะ	สำนักปลัด
๔	โครงการอนุรักษ์พันธุกรรม พืชอันเนื่องจาก พระราชดำริ	เพื่ออนุรักษ์ พันธุกรรมพืชอัน เนื่องจาก พระราชดำริ	ตำบลป่าไร่	๒๐,๐๐๐	๒๐,๐๐๐	๒๐,๐๐๐	๒๐,๐๐๐	๒๐,๐๐๐		อนุรักษ์พันธุกรรม พืชอันเนื่องจาก พระราชดำริ	สำนักปลัด
๕	โครงการวันต้นไม้ประจำปี ของชาติ	เพื่อปลูกต้นไม้	ตำบลป่าไร่	๗,๐๐๐	๗,๐๐๐	๗,๐๐๐	๗,๐๐๐	๗,๐๐๐		เพิ่มพื้นที่ป่า	สำนักปลัด
รวม	๕ โครงการ	-	-	๑๖๗,๐๐๐	๑๖๗,๐๐๐	๑๖๗,๐๐๐	๑๖๗,๐๐๐	๑๖๗,๐๐๐	-	-	-

๒. บัญชีโครงการพัฒนาท้องถิ่น

แบบ ผ.๐๒

รายละเอียดโครงการพัฒนา  
แผนพัฒนาท้องถิ่น (พ.ศ.๒๕๖๖ - ๒๕๗๐)  
องค์การบริหารส่วนตำบลป่าไร่

ก.ยุทธศาสตร์จังหวัดที่ ๔ การพัฒนาเมืองและชุมชนน่าอยู่อย่างยั่งยืน

ข.ยุทธศาสตร์การพัฒนาขององค์กรปกครองส่วนท้องถิ่นในเขตจังหวัดมุกดาหาร ยุทธศาสตร์ที่ ๖ เสริมสร้างการบริหารจัดการตามหลักธรรมาภิบาล

๑.ยุทธศาสตร์ที่ ๗ การบริหารการจัดการบ้านเมืองที่ดีและกระบวนการประชาสังคม

๑.๑ แผนงานบริหารงานทั่วไป

ที่	โครงการ	วัตถุประสงค์	เป้าหมาย (ผลผลิตของ โครงการ)	งบประมาณ					ตัวชี้วัด (KPI)	ผลที่คาดว่าจะ ได้รับ	หน่วยงาน รับผิดชอบ หลัก
				๒๕๖๖ (บาท)	๒๕๖๗ (บาท)	๒๕๖๘ (บาท)	๒๕๖๙ (บาท)	๒๕๗๐ (บาท)			
๑	โครงการจัดงานพระราชพิธี	เพื่อให้ประชาชนแสดงออกถึงความจงรักภักดีต่อสถาบันพระมหากษัตริย์	งานพระราชพิธี	๑๕,๐๐๐	๑๕,๐๐๐	๑๕,๐๐๐	๑๕,๐๐๐	๑๕,๐๐๐		ประชาชนแสดงออกถึงความจงรักภักดีต่อสถาบันพระมหากษัตริย์	สำนักปลัด
๒	โครงการอยู่ร่วมกันอย่างสมานฉันท์	เพื่อให้ประชาชนเกิดความสามัคคี	๑ ครั้ง	๒๐,๐๐๐	๒๐,๐๐๐	๒๐,๐๐๐	๒๐,๐๐๐	๒๐,๐๐๐		ประชาชนสามัคคี	สำนักปลัด
๓	โครงการปกป้องสถาบันสำคัญของชาติ	เพื่อให้ประชาชนแสดงออก การปกป้องสถาบัน	๑ ครั้ง	๒๐,๐๐๐	๒๐,๐๐๐	๒๐,๐๐๐	๒๐,๐๐๐	๒๐,๐๐๐		ประชาชนแสดงออกการปกป้องสถาบัน	สำนักปลัด
๔	การเลือกตั้งผู้บริหารและสมาชิกสภาองค์การบริหารส่วนตำบลป่าไร่	เพื่อให้ประชาชนได้ใช้สิทธิเลือกตั้ง	การเลือกตั้ง	๕๐๐,๐๐๐	๕๐๐,๐๐๐	๕๐๐,๐๐๐	๕๐๐,๐๐๐	๕๐๐,๐๐๐		ประชาชนได้ใช้สิทธิตามระบอบประชาธิปไตย	สำนักปลัด

ที่	โครงการ	วัตถุประสงค์	เป้าหมาย (ผลผลิตของ โครงการ)	งบประมาณ					ตัวชี้วัด (KPI)	ผลที่คาดว่าจะ ได้รับ	หน่วยงาน รับผิดชอบ หลัก
				๒๕๖๖ (บาท)	๒๕๖๗ (บาท)	๒๕๖๘ (บาท)	๒๕๖๙ (บาท)	๒๕๗๐ (บาท)			
๕	โครงการศึกษาดูงาน เพื่อ เพิ่มประสิทธิภาพของ บุคลากร	เพื่อเสริมสร้าง ความรู้ของ บุคลากร	บุคลากรใน สังกัด อบต.	๔๒๐,๐๐๐	๔๒๐,๐๐๐	๔๒๐,๐๐๐	๔๒๐,๐๐๐	๔๒๐,๐๐๐		บุคลากรได้รับ ความรู้เพิ่มพูน ประสบการณ์	สำนักปลัด
๖	โครงการจัดทำแผนที่ภาษี และทะเบียนทรัพย์สิน	เพื่อเป็นแผนที่ ภาษีและทะเบียน ทรัพย์สิน	๑ ครั้ง	๒๐๐,๐๐๐	๒๐๐,๐๐๐	๒๐๐,๐๐๐	๒๐๐,๐๐๐	๒๐๐,๐๐๐		การจัดเก็บรายได้มี ประสิทธิภาพ	กองคลัง
รวม	๖ โครงการ	-	-	๑,๑๗๕,๐๐๐	๑,๑๗๕,๐๐๐	๑,๑๗๕,๐๐๐	๑,๑๗๕,๐๐๐	๑,๑๗๕,๐๐๐	-	-	-

๒. บัญชีโครงการพัฒนาท้องถิ่น

แบบ ผ.๐๒

รายละเอียดโครงการพัฒนา  
แผนพัฒนาท้องถิ่น (พ.ศ.๒๕๖๖ - ๒๕๗๐)  
องค์การบริหารส่วนตำบลป่าไร่

ก.ยุทธศาสตร์จังหวัดที่ ๔ การพัฒนาเมืองและชุมชนน่าอยู่อย่างยั่งยืน

ข.ยุทธศาสตร์การพัฒนาขององค์กรปกครองส่วนท้องถิ่นในเขตจังหวัดมุกดาหาร ยุทธศาสตร์ที่ ๖ เสริมสร้างการบริหารจัดการตามหลักธรรมาภิบาล

๑.ยุทธศาสตร์ที่ ๗ การบริหารการจัดการบ้านเมืองที่ดีและกระบวนการประชาสังคม

๑.๒ แผนงานการรักษาความสงบภายใน

ที่	โครงการ	วัตถุประสงค์	เป้าหมาย (ผลผลิตของ โครงการ)	งบประมาณ					ตัวชี้วัด (KPI)	ผลที่คาดว่าจะ ได้รับ	หน่วยงาน รับผิดชอบ หลัก
				๒๕๖๖ (บาท)	๒๕๖๗ (บาท)	๒๕๖๘ (บาท)	๒๕๖๙ (บาท)	๒๕๗๐ (บาท)			
๑	โครงการอบรมอาสาสมัคร บริการการแพทย์ฉุกเฉิน	เพื่อพัฒนาระบบ บริการการแพทย์ ฉุกเฉิน	๑ ครั้ง	๑๐๐,๐๐๐	๑๐๐,๐๐๐	๑๐๐,๐๐๐	๑๐๐,๐๐๐	๑๐๐,๐๐๐		การบริการ ประชาชนมี ประสิทธิภาพ	สำนักปลัด
รวม	๑ โครงการ	-	-	๑๐๐,๐๐๐	๑๐๐,๐๐๐	๑๐๐,๐๐๐	๑๐๐,๐๐๐	๑๐๐,๐๐๐	-	-	-

๒. บัญชีโครงการพัฒนาท้องถิ่น

แบบ ผ.๐๒

รายละเอียดโครงการพัฒนา  
แผนพัฒนาท้องถิ่น (พ.ศ.๒๕๖๖ - ๒๕๗๐)  
องค์การบริหารส่วนตำบลป่าไร่

ก.ยุทธศาสตร์จังหวัดที่ ๔ การพัฒนาเมืองและชุมชนน่าอยู่อย่างยั่งยืน

ข.ยุทธศาสตร์การพัฒนาขององค์กรปกครองส่วนท้องถิ่นในเขตจังหวัดมุกดาหาร ยุทธศาสตร์ที่ ๖ เสริมสร้างการบริหารจัดการตามหลักธรรมาภิบาล

๑.ยุทธศาสตร์ที่ ๗ การบริหารการจัดการบ้านเมืองที่ดีและกระบวนการประชาสังคม

๑.๓ แผนงานสร้างความเข้มแข็งของชุมชน

ที่	โครงการ	วัตถุประสงค์	เป้าหมาย (ผลผลิตของ โครงการ)	งบประมาณ					ตัวชี้วัด (KPI)	ผลที่คาดว่าจะ ได้รับ	หน่วยงาน รับผิดชอบ หลัก
				๒๕๖๖ (บาท)	๒๕๖๗ (บาท)	๒๕๖๘ (บาท)	๒๕๖๙ (บาท)	๒๕๗๐ (บาท)			
๑	โครงการเสริมสร้างให้ ความรู้ด้านการสหกรณ์ใน ระดับประชาชน	เพื่อส่งเสริมความรู้ ด้านสหกรณ์	๑ ครั้ง	๑๐,๐๐๐	๑๐,๐๐๐	๑๐,๐๐๐	๑๐,๐๐๐	๑๐,๐๐๐		ประชาชนมีความ เข้มแข็ง	สำนักปลัด
๒	โครงการเสริมสร้างให้ ความรู้ด้านการสหกรณ์ใน ระดับผู้นำ	เพื่อส่งเสริมความรู้ ด้านสหกรณ์	๑ ครั้ง	๑๐,๐๐๐	๑๐,๐๐๐	๑๐,๐๐๐	๑๐,๐๐๐	๑๐,๐๐๐		ผู้นำมีความเข้มแข็ง	สำนักปลัด
รวม	๒ โครงการ	-	-	๒๐,๐๐๐	๒๐,๐๐๐	๒๐,๐๐๐	๒๐,๐๐๐	๒๐,๐๐๐	-	-	-



๒. บัญชีโครงการพัฒนาท้องถิ่น

แบบ ผ.๐๒

รายละเอียดโครงการพัฒนา  
แผนพัฒนาท้องถิ่น (พ.ศ.๒๕๖๖ - ๒๕๗๐)  
องค์การบริหารส่วนตำบลป่าไร่

ก.ยุทธศาสตร์จังหวัดที่ ๔ การพัฒนาเมืองและชุมชนน่าอยู่อย่างยั่งยืน

ข.ยุทธศาสตร์การพัฒนาขององค์กรปกครองส่วนท้องถิ่นในเขตจังหวัดมุกดาหาร ยุทธศาสตร์ที่ ๖ เสริมสร้างการบริหารจัดการตามหลักธรรมาภิบาล

๑.ยุทธศาสตร์ที่ ๗ การบริหารการจัดการบ้านเมืองที่ดีและกระบวนการประชาสังคม

๑.๔ แผนงานอุตสาหกรรมและการโยธา

ที่	โครงการ	วัตถุประสงค์	เป้าหมาย (ผลผลิตของ โครงการ)	งบประมาณ					ตัวชี้วัด (KPI)	ผลที่คาดว่าจะ ได้รับ	หน่วยงาน รับผิดชอบ หลัก
				๒๕๖๖ (บาท)	๒๕๖๗ (บาท)	๒๕๖๘ (บาท)	๒๕๖๙ (บาท)	๒๕๗๐ (บาท)			
๑	โครงการปรับปรุงศาลา ประชาคม ม. ๔	เพื่อให้ประชาชนมี สถานที่แสดง ความคิดเห็น	๑ แห่ง	๑๐๐,๐๐๐	๑๐๐,๐๐๐	๑๐๐,๐๐๐	๑๐๐,๐๐๐	๑๐๐,๐๐๐		ประชาชนมีสถานที่ สำหรับพบปะ แลกเปลี่ยนความ คิดเห็น	กองช่าง
๒	โครงการเทพื้นศาลา อเนกประสงค์ที่สาธารณะ ม. ๘	เพื่อให้ประชาชนมี สถานที่สำหรับทำ กิจกรรม	๑ แห่ง	๑๐๐,๐๐๐	๑๐๐,๐๐๐	๑๐๐,๐๐๐	๑๐๐,๐๐๐	๑๐๐,๐๐๐		ประชาชนมีสถานที่ สำหรับทำกิจกรรม	กองช่าง
๓	โครงการต่อเติมศาลา ประชาคมคุ้มไผ่สีทองลาน มัน ม. ๑๐	เพื่อให้ประชาชนมี สถานที่สำหรับ พบปะแลกเปลี่ยน ความคิดเห็น	๑ แห่ง	๑๐๐,๐๐๐	๑๐๐,๐๐๐	๑๐๐,๐๐๐	๑๐๐,๐๐๐	๑๐๐,๐๐๐		ประชาชนมีสถานที่ สำหรับพบปะ แลกเปลี่ยนความ คิดเห็น	กองช่าง
๔	โครงการปรับปรุงศาลา ประชาคม ม. ๖	เพื่อให้ประชาชนมี สถานที่สำหรับ พบปะแลกเปลี่ยน ความคิดเห็น	๑ แห่ง	๑๐๐,๐๐๐	๑๐๐,๐๐๐	๑๐๐,๐๐๐	๑๐๐,๐๐๐	๑๐๐,๐๐๐		ประชาชนมีสถานที่ สำหรับพบปะ แลกเปลี่ยนความ คิดเห็น	กองช่าง

ที่	โครงการ	วัตถุประสงค์	เป้าหมาย (ผลผลิตของ โครงการ)	งบประมาณ					ตัวชี้วัด (KPI)	ผลที่คาดว่าจะ ได้รับ	หน่วยงาน รับผิดชอบ หลัก
				๒๕๖๖ (บาท)	๒๕๖๗ (บาท)	๒๕๖๘ (บาท)	๒๕๖๙ (บาท)	๒๕๗๐ (บาท)			
๕	โครงการปรับปรุงศาลา ประชาคม ม. ๗	เพื่อให้ประชาชนมี สถานที่สำหรับ พบปะแลกเปลี่ยน ความคิดเห็น	๑ แห่ง	๑๐๐,๐๐๐	๑๐๐,๐๐๐	๑๐๐,๐๐๐	๑๐๐,๐๐๐	๑๐๐,๐๐๐		ประชาชนมีสถานที่ สำหรับพบปะ แลกเปลี่ยนความ ความคิดเห็น	กองช่าง
๖	โครงการซ่อมแซมศาลา ประชาคม ม. ๘	เพื่อให้ประชาชนมี สถานที่สำหรับ พบปะแลกเปลี่ยน ความคิดเห็น	๑ แห่ง	๑๐๐,๐๐๐	๑๐๐,๐๐๐	๑๐๐,๐๐๐	๑๐๐,๐๐๐	๑๐๐,๐๐๐		ประชาชนมีสถานที่ สำหรับพบปะ แลกเปลี่ยนความ ความคิดเห็น	กองช่าง
๗	โครงการก่อสร้างลาน ซีเมนต์ข้างศาลาประชาคม ม. ๑๐	เพื่อให้มีตลาดที่ มาตรฐาน	๕๐x๕๐ ม.	๑๐๐,๐๐๐	๑๐๐,๐๐๐	๑๐๐,๐๐๐	๑๐๐,๐๐๐	๑๐๐,๐๐๐		ประชาชนมีสถานที่ สำหรับแสดงความ ความคิดเห็น	กองช่าง
๘	โครงการอาคาร อเนกประสงค์ อบต.ป่าไร่	เพื่อรองรับการ บริการประชาชน	๑ แห่ง	๓,๗๐๐,๐๐๐	๓,๗๐๐,๐๐๐	๓,๗๐๐,๐๐๐	๓,๗๐๐,๐๐๐	๓,๗๐๐,๐๐๐		ประชาชนได้รับ ความสะดวกในการ รับบริการ	กองช่าง
๙	โครงการก่อสร้างรั้วกำแพง อบต.ป่าไร่	เพื่อรองรับการ บริการประชาชน	๑ แห่ง	๒๓๐,๐๐๐	๒๓๐,๐๐๐	๒๓๐,๐๐๐	๒๓๐,๐๐๐	๒๓๐,๐๐๐		ประชาชนได้รับ ความสะดวกในการ รับบริการ	กองช่าง
๑๐	โครงการเทพื้น คสล. หน้า ห้องน้ำ อบต.ป่าไร่	เพื่อรองรับการ บริการประชาชน	๑ แห่ง	๒๐,๐๐๐	๒๐,๐๐๐	๒๐,๐๐๐	๒๐,๐๐๐	๒๐,๐๐๐		ประชาชนได้รับ ความสะดวกในการ รับบริการ	กองช่าง
๑๑	โครงการถมดินปรับพื้นที่ อบต. ป่าไร่	เพื่อรองรับการ บริการประชาชน	๑ แห่ง	๕๐,๐๐๐	๕๐,๐๐๐	๕๐,๐๐๐	๕๐,๐๐๐	๕๐,๐๐๐		ประชาชนได้รับ ความสะดวกในการ รับบริการ	กองช่าง
๑๒	โครงการปรับปรุงศูนย์ อพพร. อบต.ป่าไร่	เพื่อรองรับการ บริการประชาชน	๑ แห่ง	๑๐๐,๐๐๐	๑๐๐,๐๐๐	๑๐๐,๐๐๐	๑๐๐,๐๐๐	๑๐๐,๐๐๐		ประชาชนได้รับ ความสะดวกในการ รับบริการ	กองช่าง

ที่	โครงการ	วัตถุประสงค์	เป้าหมาย (ผลผลิตของ โครงการ)	งบประมาณ					ตัวชี้วัด (KPI)	ผลที่คาดว่าจะ ได้รับ	หน่วยงาน รับผิดชอบ หลัก
				๒๕๖๖ (บาท)	๒๕๖๗ (บาท)	๒๕๖๘ (บาท)	๒๕๖๙ (บาท)	๒๕๗๐ (บาท)			
๑๓	โครงการก่อสร้างซุ้มประตู ทางเข้าองค์การบริหาร ส่วนตำบลป่าไร่	เพื่อสร้างซุ้มประตู เฉลิมพระเกียรติ	กว้าง ๕.๐๐ เมตร	๑๐๐,๐๐๐	๑๐๐,๐๐๐	๑๐๐,๐๐๐	๑๐๐,๐๐๐	๑๐๐,๐๐๐		ตำบลป่าไร่มีซุ้ม ประตูเฉลิมพระ เกียรติ	กองช่าง
๑๔	โครงการก่อสร้างที่จอดรถ อบต.ป่าไร่	เพื่อรองรับการ บริการประชาชน	๑ แห่ง	๑๐๐,๐๐๐	๑๐๐,๐๐๐	๑๐๐,๐๐๐	๑๐๐,๐๐๐	๑๐๐,๐๐๐		ประชาชนได้รับ ความสะดวกในการ รับบริการ	กองช่าง
<b>รวม</b>	<b>๑๔ โครงการ</b>	-	-	<b>๕,๐๐๐,๐๐๐</b>	<b>๕,๐๐๐,๐๐๐</b>	<b>๕,๐๐๐,๐๐๐</b>	<b>๕,๐๐๐,๐๐๐</b>	<b>๕,๐๐๐,๐๐๐</b>	-	-	-

๒. บัญชีโครงการพัฒนาท้องถิ่น

แบบ ผ.๐๒/๑

รายละเอียดโครงการพัฒนา  
ที่นำมาจากแผนพัฒนาหมู่บ้านและแผนพัฒนาชุมชน  
(พ.ศ.๒๕๖๖ - ๒๕๗๐)  
องค์การบริหารส่วนตำบลป่าไร่

ก.ยุทธศาสตร์จังหวัดที่ ๔ การพัฒนาเมืองและชุมชนน่าอยู่อย่างยั่งยืน

ข.ยุทธศาสตร์การพัฒนาขององค์กรปกครองส่วนท้องถิ่นในเขตจังหวัดมุกดาหาร ยุทธศาสตร์ที่ ๑ เสริมสร้างท้องถิ่นเมืองน่าอยู่

๑.ยุทธศาสตร์ที่ ๑ การพัฒนาด้านโครงสร้างพื้นฐาน

ที่	โครงการ	วัตถุประสงค์	เป้าหมาย (ผลผลิตของ โครงการ)	งบประมาณ					ตัวชี้วัด (KPI)	ผลที่คาดว่าจะ ได้รับ	ที่มาของ โครงการ	หน่วยงาน รับผิดชอบ หลัก
				๒๕๖๖ (บาท)	๒๕๖๗ (บาท)	๒๕๖๘ (บาท)	๒๕๖๙ (บาท)	๒๕๗๐ (บาท)				
๑	โครงการก่อสร้างประปา ขนาดใหญ่ จำนวน ๓ จุด ภายในพื้นที่ตำบลป่า ไร่	เพื่อแก้ปัญหาภัย แล้ง	พื้นที่ตำบลป่าไร่ จำนวน ๓ จุด ดังนี้ จุดที่ ๑.ภายในพื้นที่ ม. ๑,๒,๓,๔ จุดที่ ๒.ภายในพื้นที่ ม. ๕,๙,๖,๑๑ จุดที่ ๓.ภายในพื้นที่ ม. ๗,๘,๑๐	๑๐,๐๐๐,๐๐๐	๑๐,๐๐๐,๐๐๐	๑๐,๐๐๐,๐๐๐	๑๐,๐๐๐,๐๐๐	๑๐,๐๐๐,๐๐๐		ชาวบ้านได้น้ำ อุปโภค บริโภค	ประชุม ประชาคมผู้นำ ชุมชน	อบต./ส่วน ราชการที่ เกี่ยวข้อง/อบจ.
๒	ก่อสร้างถนนลาดยาง เชื่อมบ้านนาทาม ม.๘ - บ้านโพนสว่าง ต.ดงเย็น อ.เมือง	เพื่อให้ประชาชน สัญจรไปมา	บ.นาทาม ม. ๘ - บ.โพนสว่าง ต.ดงเย็น อ.เมือง	๑๕,๐๐๐,๐๐๐	๑๕,๐๐๐,๐๐๐	๑๕,๐๐๐,๐๐๐	๑๕,๐๐๐,๐๐๐	๑๕,๐๐๐,๐๐๐		ประชาชน ได้รับความ สะดวกในการ สัญจร	ประชุม ประชาคม ชาวบ้าน	อบต./ส่วน ราชการที่ เกี่ยวข้อง/อบจ.
๓	ก่อสร้างถนนลาดยางเชื่อม บ้านนาทาม ม. ๘ - บ้าน คำเชียงสา ต.นาอุดม อ.นิคมคำสร้อย	เพื่อให้ประชาชน สัญจรไปมา	บ.นาทาม ม.๘ - บ้านคำเชียงสา ต.นาอุดม อ.นิคมคำสร้อย	๑๕,๐๐๐,๐๐๐	๑๕,๐๐๐,๐๐๐	๑๕,๐๐๐,๐๐๐	๑๕,๐๐๐,๐๐๐	๑๕,๐๐๐,๐๐๐		ประชาชน ได้รับความ สะดวกในการ สัญจร	ประชุม ประชาคม ชาวบ้าน	อบต./ส่วน ราชการที่ เกี่ยวข้อง/อบจ.

ที่	โครงการ	วัตถุประสงค์	เป้าหมาย (ผลผลิตของ โครงการ)	งบประมาณ					ตัวชี้วัด (KPI)	ผลที่คาดว่าจะ ได้รับ	ที่มาของ โครงการ	หน่วยงาน รับผิดชอบ หลัก
				๒๕๖๖ (บาท)	๒๕๖๗ (บาท)	๒๕๖๘ (บาท)	๒๕๖๙ (บาท)	๒๕๗๐ (บาท)				
๔	ก่อสร้างถนนเข้าแปลง เกษตร ๔ เส้นทาง ม. ๘	เพื่อใช้ขนส่ง สินค้าทางการ เกษตร	จากหมู่บ้านเข้า แปลงเกษตร	๒,๐๐๐,๐๐๐	๒,๐๐๐,๐๐๐	๒,๐๐๐,๐๐๐	๒,๐๐๐,๐๐๐	๒,๐๐๐,๐๐๐	ประชาชน ได้รับความ สะดวกในการ สัญจร	ประชุม ประชาคม หมู่บ้าน	อบต./ส่วน ราชการที่ เกี่ยวข้อง/อบจ.	
๕	ก่อสร้างทำนบดินห้วยตก ฝั่ง ม. ๘	เพื่อการเกษตร และทำ น้ำประปา	ห้วยตกฝั่ง	๑๐,๐๐๐,๐๐๐	๑๐,๐๐๐,๐๐๐	๑๐,๐๐๐,๐๐๐	๑๐,๐๐๐,๐๐๐	๑๐,๐๐๐,๐๐๐	ใช้อุปโภค	ประชุม ประชาคม หมู่บ้าน	อบต./ส่วน ราชการที่ เกี่ยวข้อง/อบจ.	
๖	ก่อสร้างฝายน้ำล้น ห้วย ตกฝั่ง ม. ๘	เพื่อแก้ปัญหาภัย แล้ง	ห้วยตกฝั่ง	๕,๐๐๐,๐๐๐	๕,๐๐๐,๐๐๐	๕,๐๐๐,๐๐๐	๕,๐๐๐,๐๐๐	๕,๐๐๐,๐๐๐	ปลูกพืชผัก	ประชุม ประชาคม	อบต./ส่วน ราชการที่ เกี่ยวข้อง/อบจ.	
๗	ก่อสร้างถนนคอนกรีต ภายในหมู่บ้าน ม. ๘	เพื่อให้ประชาชน สัญจรไปมา	ภายในหมู่บ้าน ม. ๘	๑,๐๐๐,๐๐๐	๑,๐๐๐,๐๐๐	๑,๐๐๐,๐๐๐	๑,๐๐๐,๐๐๐	๑,๐๐๐,๐๐๐	ความสะดวก และปลอดภัย	ประชุม ประชาคม	อบต./ส่วน ราชการที่ เกี่ยวข้อง/อบจ.	
๘	ก่อสร้างท่อระบายน้ำ ภายในหมู่บ้าน ม. ๘	เพื่อป้องกันน้ำ ท่วมหมู่บ้าน	ภายในหมู่บ้าน ม. ๘	๑,๐๐๐,๐๐๐	๑,๐๐๐,๐๐๐	๑,๐๐๐,๐๐๐	๑,๐๐๐,๐๐๐	๑,๐๐๐,๐๐๐	น้ำไม่ไหลเข้า บ้านเรือน	ประชุม ประชาคม	อบต./ส่วน ราชการที่ เกี่ยวข้อง/อบจ.	
๙	ก่อสร้างประปาขนาดใหญ่ ม. ๘	เพื่อใช้น้ำที่ สะอาด	ราษฎรภายใน หมู่บ้าน ม. ๘	๑๐,๐๐๐,๐๐๐	๑๐,๐๐๐,๐๐๐	๑๐,๐๐๐,๐๐๐	๑๐,๐๐๐,๐๐๐	๑๐,๐๐๐,๐๐๐	ชาวบ้านได้น้ำ อุปโภค บริโภค	ประชุม ประชาคม	อบต./ส่วน ราชการที่ เกี่ยวข้อง/อบจ.	
๑๐	ซ่อมแซมถนนลูกรังทุก เส้นทางในหมู่บ้าน ม. ๘	เพื่อให้ประชาชน สัญจรไปมา	ทุกเส้นทางของ หมู่บ้าน ม. ๘	๕๐๐,๐๐๐	๕๐๐,๐๐๐	๕๐๐,๐๐๐	๕๐๐,๐๐๐	๕๐๐,๐๐๐	ชนถ่ายสินค้า การเกษตร	ประชุม ประชาคม	อบต./ส่วน ราชการที่ เกี่ยวข้อง/อบจ.	
๑๑	ขุดบ่อบาดาลในการเกษตร ใช้โซล่าเซลล์ ม. ๘	เพื่อส่งเสริม การเกษตร	ราษฎรภายใน หมู่บ้าน	๑,๐๐๐,๐๐๐	๑,๐๐๐,๐๐๐	๑,๐๐๐,๐๐๐	๑,๐๐๐,๐๐๐	๑,๐๐๐,๐๐๐	มีน้ำอุปโภค บริโภค	ประชุม ประชาคม	อบต./ส่วน ราชการที่ เกี่ยวข้อง/อบจ.	

ที่	โครงการ	วัตถุประสงค์	เป้าหมาย (ผลผลิตของ โครงการ)	งบประมาณ					ตัวชี้วัด (KPI)	ผลที่คาดว่าจะ ได้รับ	ที่มาของ โครงการ	หน่วยงาน รับผิดชอบ หลัก
				๒๕๖๖ (บาท)	๒๕๖๗ (บาท)	๒๕๖๘ (บาท)	๒๕๖๙ (บาท)	๒๕๗๐ (บาท)				
๑๒	พลังงานแสงอาทิตย์ที่ ประปาหมู่บ้าน ม. ๘	เพื่อลดค่าใช้จ่าย ค่าไฟฟ้า	ประปาหมู่บ้าน จำนวน ๒ แห่ง	๑,๐๐๐,๐๐๐	๑,๐๐๐,๐๐๐	๑,๐๐๐,๐๐๐	๑,๐๐๐,๐๐๐	๑,๐๐๐,๐๐๐		จะได้ใช้ น้ำประปา เวลาไฟฟ้าดับ	ประชุม ประชาคม	อบต./ส่วน ราชการที่ เกี่ยวข้อง/อบจ.
๑๓	ก่อสร้างถนนลาดยาง บ.นาทาม ม. ๘ - บ.โนน สวาท	เพื่อให้ประชาชน สัญจรไปมา	บ.นาทาม ม. ๘ - บ.โนนสวาท	๑,๕๐๐,๐๐๐	๑,๕๐๐,๐๐๐	๑,๕๐๐,๐๐๐	๑,๕๐๐,๐๐๐	๑,๕๐๐,๐๐๐		สะดวก ปลอดภัย ใน การสัญจร	ประชุม ประชาคม	อบต./ส่วน ราชการที่ เกี่ยวข้อง/อบจ.
๑๔	ต่อเติมศาลากลางบ้าน ม. ๘	เพื่อรองรับการ ประชุมของ ชาวบ้าน	ศาลาประชาคม จำนวน ๒ แห่ง	๒๐๐,๐๐๐	๒๐๐,๐๐๐	๒๐๐,๐๐๐	๒๐๐,๐๐๐	๒๐๐,๐๐๐		ประชาชน ทั่วไปได้ใช้ ประโยชน์	ประชุม ประชาคม	อบต./ส่วน ราชการที่ เกี่ยวข้อง/อบจ.
๑๕	ก่อสร้างเทคอนกรีต ลาน อเนกประสงค์ที่ศาลา ประชาคม ม. ๘	เพื่อสะดวกใน การจัดประชุม	ศาลาประชาคม จำนวน ๒ แห่ง	๒๕๐,๐๐๐	๒๕๐,๐๐๐	๒๕๐,๐๐๐	๒๕๐,๐๐๐	๒๕๐,๐๐๐		เป็นลานกีฬา เพื่อความ สะดวก	ประชุม ประชาคม	อบต./ส่วน ราชการที่ เกี่ยวข้อง/อบจ.
๑๖	ก่อสร้างห้องน้ำที่สะอาด ศาลาประชาคม ม. ๘	เพื่อให้มีห้องน้ำ ไว้ใช้อย่าง เพียงพอ	ศาลาประชาคม จำนวน ๒ แห่ง	๒๕๐,๐๐๐	๒๕๐,๐๐๐	๒๕๐,๐๐๐	๒๕๐,๐๐๐	๒๕๐,๐๐๐		ห้องน้ำที่ สะอาด	ประชุม ประชาคม	อบต./ส่วน ราชการที่ เกี่ยวข้อง/อบจ.
๑๗	ขยายเขตไฟฟ้า ม. ๘	เพื่อให้มีไฟฟ้าใช้	ที่ปักธงชัยข้างสี่	๒๐๐,๐๐๐	๒๐๐,๐๐๐	๒๐๐,๐๐๐	๒๐๐,๐๐๐	๒๐๐,๐๐๐		อำนวยความสะดวก	ประชุม ประชาคม	อบต./ส่วน ราชการที่ เกี่ยวข้อง/อบจ.
๑๘	ก่อสร้างท่อลอดเหลี่ยม ถนนบ้านนาทาม ม. ๘ - บ้านคำเชียงสา ต.นาอุดม อ.นิคมคำสร้อย	เพื่อน้ำไหล สะดวก	บ้านนาทาม ม. ๘ - บ้านคำเชียงสา ต. นาอุดม อ.นิคมคำ สร้อย จำนวน ๒ ที่	๑,๐๐๐,๐๐๐	๑,๐๐๐,๐๐๐	๑,๐๐๐,๐๐๐	๑,๐๐๐,๐๐๐	๑,๐๐๐,๐๐๐		แก้ปัญหา น้ำท่วมถนน	ประชุม ประชาคม หมู่บ้าน	อบต./ส่วน ราชการที่ เกี่ยวข้อง/อบจ.
๑๙	ก่อสร้างถนนลูกรังป่า ชุมชน ม. ๘	เพื่อป้องกันไฟป่า	ป่าชุมชน บ้านนา ทาม ม. ๘	๕๐๐,๐๐๐	๕๐๐,๐๐๐	๕๐๐,๐๐๐	๕๐๐,๐๐๐	๕๐๐,๐๐๐		ป้องกันการ รุกป่าพื้นที่	ประชุม ประชาคม หมู่บ้าน	อบต./ส่วน ราชการที่ เกี่ยวข้อง/อบจ.

ที่	โครงการ	วัตถุประสงค์	เป้าหมาย (ผลผลิตของ โครงการ)	งบประมาณ					ตัวชี้วัด (KPI)	ผลที่คาดว่าจะ ได้รับ	ที่มาของ โครงการ	หน่วยงาน รับผิดชอบ หลัก
				๒๕๖๖ (บาท)	๒๕๖๗ (บาท)	๒๕๖๘ (บาท)	๒๕๖๙ (บาท)	๒๕๗๐ (บาท)				
๒๐	หอกระจายข่าวหมู่บ้าน ม. ๘	เพื่อประชาสัมพันธ์	บ้านนาทาม ม. ๘	๒๐๐,๐๐๐	๒๐๐,๐๐๐	๒๐๐,๐๐๐	๒๐๐,๐๐๐	๒๐๐,๐๐๐		ได้รับรู้ ข่าวสารทั่วถึง	ประชาคม หมู่บ้าน	อบต./ส่วน ราชการที่ เกี่ยวข้อง/อบจ.
๒๑	ชุดลอกฝายป่งใหญ่ ม. ๘	เพื่อแก้ไขภัยแล้ง	ฝายป่งใหญ่ ม. ๘	๑,๕๐๐,๐๐๐	๑,๕๐๐,๐๐๐	๑,๕๐๐,๐๐๐	๑,๕๐๐,๐๐๐	๑,๕๐๐,๐๐๐		ใช้เพื่อ การเกษตร	ประชุม ประชาคม หมู่บ้าน	อบต./ส่วน ราชการที่ เกี่ยวข้อง/อบจ.
๒๒	ไฟฟ้าส่องสว่าง ภายใน หมู่บ้าน ม. ๘	เพื่อความ ปลอดภัย ทรัพย์สินของ ประชาชน	ภายในหมู่บ้าน ม. ๘	๑๐๐,๐๐๐	๑๐๐,๐๐๐	๑๐๐,๐๐๐	๑๐๐,๐๐๐	๑๐๐,๐๐๐		ความสะดวก และปลอดภัย ของ ประชาชน	ประชุม ประชาคม	อบต./ส่วน ราชการที่ เกี่ยวข้อง/อบจ.
๒๓	ถนนคอนกรีต ขยายเพื่อ การเกษตร ม. ๙	เพื่อความสะดวก ในการเกษตร	ภายในหมู่บ้าน ม. ๙	๕๐๐,๐๐๐	๔๐๐,๐๐๐	๓๐๐,๐๐๐	๒๐๐,๐๐๐	๒๐๐,๐๐๐		ราษฎรส่ง สินค้าสะดวก	ประชุม ประชาคม	อบต./ส่วน ราชการที่ เกี่ยวข้อง/อบจ.
๒๔	ถนนคันดินและลูกรัง ม. ๙	เพื่อให้เดินทางได้ สะดวก	ภายในหมู่บ้าน ม. ๙	๕๐๐,๐๐๐	๔๐๐,๐๐๐	๓๐๐,๐๐๐	๒๐๐,๐๐๐	๔๐๐,๐๐๐		ราษฎรเดินทาง สะดวก	ประชุม ประชาคม	อบต./ส่วน ราชการที่ เกี่ยวข้อง/อบจ.
๒๕	เสาไฟฟ้าขยายเขตแรงต่ำ ไปตามนา ม. ๙	เพื่อมีไฟฟ้าใช้ ทั่วถึง	ภายในหมู่บ้าน ม. ๙	๓๐๐,๐๐๐	๔๐๐,๐๐๐	๓๐๐,๐๐๐	๔๐๐,๐๐๐	๔๐๐,๐๐๐		ราษฎรมี ไฟฟ้าใช้ทั่วถึง	ประชุม ประชาคม	อบต./ส่วน ราชการที่ เกี่ยวข้อง/อบจ.
๒๖	ประปาชุดเจาะบ่อบาดาล ถึงสูง ม. ๙	เพื่อมีน้ำประปา ใช้ทั่วถึงภายใน หมู่บ้าน	ภายในหมู่บ้าน ม. ๙	๕๐๐,๐๐๐	๓๐๐,๐๐๐	๔๐๐,๐๐๐	๓๐๐,๐๐๐	๓๐๐,๐๐๐		ราษฎรมี น้ำประปาใช้ ทั่วถึง	ประชุม ประชาคม	อบต./ส่วน ราชการที่ เกี่ยวข้อง/อบจ.
๒๗	ชุดลอกคลองสรน้านัน ม. ๙	เพื่อให้มีน้ำใช้ ทางการเกษตร	ภายในหมู่บ้าน ม. ๙	๕๐๐,๐๐๐	๔๐๐,๐๐๐	๓๐๐,๐๐๐	๒๐๐,๐๐๐	๒๐๐,๐๐๐		ราษฎรได้ใช้ น้ำทาง การเกษตร	ประชุม ประชาคม	อบต./ส่วน ราชการที่ เกี่ยวข้อง/อบจ.

ที่	โครงการ	วัตถุประสงค์	เป้าหมาย (ผลผลิตของ โครงการ)	งบประมาณ					ตัวชี้วัด (KPI)	ผลที่คาดว่าจะ ได้รับ	ที่มาของ โครงการ	หน่วยงาน รับผิดชอบ หลัก
				๒๕๖๖ (บาท)	๒๕๖๗ (บาท)	๒๕๖๘ (บาท)	๒๕๖๙ (บาท)	๒๕๗๐ (บาท)				
๒๘	ถนนลาดยาง เส้นบ้าน โนนสวาท ม. ๑๑ - บ้านคำ เชียงสา ต.นาอุดม อ.นิคม คำสร้อย	เพื่อความสะดวก ในการสัญจรและ การบรรทุก พืชผลการเกษตร	บ้านโนนสวาท ม. ๑๑ - บ้านคำ เชียงสา ต.นาอุดม อ.นิคมคำสร้อย	๑๐๐,๐๐๐,๐๐๐	๑๐๐,๐๐๐,๐๐๐	๑๐๐,๐๐๐,๐๐๐	๑๐๐,๐๐๐,๐๐๐	๑๐๐,๐๐๐,๐๐๐		สะดวกต่อ การเดินทาง และบรรทุก พืชผลทาง การเกษตร	ประชุม ประชาคม	อบต./ส่วน ราชการที่ เกี่ยวข้อง/อบจ.
๒๙	เจาะบาดาลพร้อมท่อถัง ม. ๑๑	เพื่อมีน้ำใช้ทั่วถึง ภายในหมู่บ้าน	บ้านโนนสวาท ม. ๑๑	๕๐๐,๐๐๐	๕๐๐,๐๐๐	๕๐๐,๐๐๐	๕๐๐,๐๐๐	๕๐๐,๐๐๐		ชุมชนมีน้ำใช้ ทั่วถึง	ประชุม ประชาคม	อบต./ส่วน ราชการที่ เกี่ยวข้อง/อบจ.
๓๐	ก่อสร้างสปริงเวย์ สระ ประมง ม. ๑๑	เพื่อเก็บน้ำ	บ้านโนนสวาท ม. ๑๑	๔๐๐,๐๐๐	๔๐๐,๐๐๐	๔๐๐,๐๐๐	๔๐๐,๐๐๐	๔๐๐,๐๐๐		มีน้ำใช้ใน การเกษตร	ประชุม ประชาคม	อบต./ส่วน ราชการที่ เกี่ยวข้อง/อบจ.
๓๑	โครงการขยายเขต ไฟฟ้าแรงสูง บ้านโนน สวาท ม. ๑๑ - บ้านนา ทาม	เพื่อมีไฟฟ้าใช้ ทั่วถึงภายใน หมู่บ้าน	บ้านโนนสวาท ม. ๑๑ - บ้านนา ทาม	๑,๐๐๐,๐๐๐	๑,๐๐๐,๐๐๐	๑,๐๐๐,๐๐๐	๑,๐๐๐,๐๐๐	๑,๐๐๐,๐๐๐		แสงสว่าง พอเพียงใน การเดินทาง	ประชุม ประชาคม	อบต./ส่วน ราชการที่ เกี่ยวข้อง/อบจ.
๓๒	ขุดลอกลำห้วยงูตอดตอน ปลาย ม. ๑๑	เพื่อเก็บน้ำทาง การเกษตร	บ้านโนนสวาท ม. ๑๑	๕๐๐,๐๐๐	๕๐๐,๐๐๐	๕๐๐,๐๐๐	๕๐๐,๐๐๐	๕๐๐,๐๐๐		เก็บน้ำเพื่อ การเกษตร	ประชุม ประชาคม	อบต./ส่วน ราชการที่ เกี่ยวข้อง/อบจ.
๓๓	สร้างโครงเหล็กมุงหลังคา ตลาดชุมชน ม. ๑๑	เพื่อการค้าขายที่ สะดวกมากขึ้น	ภายในหมู่บ้าน ม. ๑๑	๕๐๐,๐๐๐	๕๐๐,๐๐๐	๕๐๐,๐๐๐	๕๐๐,๐๐๐	๕๐๐,๐๐๐		การค้าขาย สะดวกมาก ขึ้น	ประชุม ประชาคม	อบต./ส่วน ราชการที่ เกี่ยวข้อง/อบจ.
รวม	๓๓ โครงการ	-	-	๑๘๒,๔๐๐,๐๐๐	๑๘๒,๐๐๐,๐๐๐	๑๘๑,๗๐๐,๐๐๐	๑๘๑,๔๐๐,๐๐๐	๑๘๑,๖๐๐,๐๐๐	-	-	-	-



๒. บัญชีโครงการพัฒนาท้องถิ่น

แบบ ผ.๐๒/๑

รายละเอียดโครงการพัฒนา  
ที่นำมาจากแผนพัฒนาหมู่บ้านและแผนพัฒนาชุมชน  
(พ.ศ.๒๕๖๖ - ๒๕๗๐)  
องค์การบริหารส่วนตำบลป่าไร่

ก.ยุทธศาสตร์จังหวัดที่ ๔ การพัฒนาเมืองและชุมชนน่าอยู่อย่างยั่งยืน

ข.ยุทธศาสตร์การพัฒนาขององค์กรปกครองส่วนท้องถิ่นในเขตจังหวัดมุกดาหาร ยุทธศาสตร์ที่ ๑ เสริมสร้างท้องถิ่นเมืองน่าอยู่

๑.ยุทธศาสตร์ที่ ๓ การพัฒนาคุณภาพชีวิตของประชาชน

ที่	โครงการ	วัตถุประสงค์	เป้าหมาย (ผลผลิตของ โครงการ)	งบประมาณ					ตัวชี้วัด (KPI)	ผลที่คาดว่าจะ ได้รับ	ที่มาของ โครงการ	หน่วยงาน รับผิดชอบ หลัก
				๒๕๖๖ (บาท)	๒๕๖๗ (บาท)	๒๕๖๘ (บาท)	๒๕๖๙ (บาท)	๒๕๗๐ (บาท)				
๑	โครงการช่วยเหลือบรรเทา ผู้ประสบภัยพิบัติ ภายใน พื้นที่ตำบลป่าไร่	เพื่อช่วยเหลือ ราษฎรที่ประสบ ภัยพิบัติ	ภายในพื้นที่ตำบล ป่าไร่ ทั้ง ๑๑ หมู่บ้าน	๕๐๐,๐๐๐	๕๐๐,๐๐๐	๕๐๐,๐๐๐	๕๐๐,๐๐๐	๕๐๐,๐๐๐		ช่วยเหลือ ราษฎรที่ ประสบภัย พิบัติ	ประชุม ประชาคมผู้นำ ชุมชน	อบต./ส่วน ราชการที่ เกี่ยวข้อง/อบจ.
๒	อบรมผู้นำหมู่บ้าน เพื่อ พัฒนาการทำงานให้มี ประสิทธิภาพ ม. ๘	เพื่อเข้าใจการ ทำงานและ ประสาน หน่วยงานได้ ถูกต้อง	ผู้นำหมู่บ้านและ คณะกรรมการ หมู่บ้าน ม. ๘	๑๐๐,๐๐๐	๑๐๐,๐๐๐	๑๐๐,๐๐๐	๑๐๐,๐๐๐	๑๐๐,๐๐๐		ผู้นำมีความรู้ ในการ บริหารงาน	ประชุม ประชาคม	อบต./ส่วน ราชการที่ เกี่ยวข้อง/อบจ.
๓	ฟื้นฟูผู้ติดยาเสพติด ม. ๘	เพื่อให้ความรู้ และอบรม ส่งเสริมอาชีพ กลุ่มเสี่ยง	กลุ่มผู้ที่ติดยาเสพ ติด	๑๐๐,๐๐๐	๑๐๐,๐๐๐	๑๐๐,๐๐๐	๑๐๐,๐๐๐	๑๐๐,๐๐๐		คืนคนดีสู่ สังคม	ประชุม ประชาคม	อบต./ส่วน ราชการที่ เกี่ยวข้อง/อบจ.

ที่	โครงการ	วัตถุประสงค์	เป้าหมาย (ผลผลิตของ โครงการ)	งบประมาณ					ตัวชี้วัด (KPI)	ผลที่คาดว่าจะ ได้รับ	ที่มาของ โครงการ	หน่วยงาน รับผิดชอบ หลัก
				๒๕๖๖ (บาท)	๒๕๖๗ (บาท)	๒๕๖๘ (บาท)	๒๕๖๙ (บาท)	๒๕๗๐ (บาท)				
๔	จัดอบรมส่งเสริมอาชีพผู้ ว่างงาน ม. ๘	เพื่อชาวบ้านมี รายได้เสริม	ประชาชนใน หมู่บ้าน ม. ๘	๑๕๐,๐๐๐	๑๕๐,๐๐๐	๑๕๐,๐๐๐	๑๕๐,๐๐๐	๑๕๐,๐๐๐		ชาวบ้านมี ความรู้และมี รายได้เพิ่มขึ้น	ประชุม ประชาคม หมู่บ้าน	อบต./ส่วน ราชการที่ เกี่ยวข้อง/อบจ
๕	การอบรมต่อต้านยาเสพติด ติด ม. ๙	เพื่อให้ประชาชน ห่างไกลจากยา เสพติด	ภายในหมู่บ้าน ม. ๙	๕๐๐,๐๐๐	๔๐๐,๐๐๐	๓๐๐,๐๐๐	๒๐๐,๐๐๐	๒๐๐,๐๐๐		ไม่ให้มียาเสพติด ติดในหมู่บ้าน	ประชุม ประชาคม หมู่บ้าน	อบต./ส่วน ราชการที่ เกี่ยวข้อง/อบจ
๖	การคัดกรองโควิด - ๑๙ ม. ๙	เพื่อประชาชน ปลอดภัยจากโรค โควิด - ๑๙	ภายในหมู่บ้าน ม. ๙	๒๐๐,๐๐๐	๒๐๐,๐๐๐	๒๐๐,๐๐๐	๒๐๐,๐๐๐	๒๐๐,๐๐๐		ประชาชน ปลอดภัยจาก โรคโควิด - ๑๙	ประชุม ประชาคม หมู่บ้าน	อบต./ส่วน ราชการที่ เกี่ยวข้อง/อบจ
๗	ฝึกอาชีพผู้ที่ไม่ม้งานทำ ม. ๙	เพื่อประชาชนมี งานทำ	ภายในหมู่บ้าน ม. ๙	๓๐๐,๐๐๐	๓๐๐,๐๐๐	๓๐๐,๐๐๐	๓๐๐,๐๐๐	๓๐๐,๐๐๐		ประชาชนมี งานทำ	ประชุม ประชาคม หมู่บ้าน	อบต./ส่วน ราชการที่ เกี่ยวข้อง/อบจ
<b>รวม</b>	<b>๗ โครงการ</b>	-	-	<b>๑,๘๕๐,๐๐๐</b>	<b>๑,๗๕๐,๐๐๐</b>	<b>๑,๖๕๐,๐๐๐</b>	<b>๑,๕๕๐,๐๐๐</b>	<b>๑,๕๕๐,๐๐๐</b>	-	-	-	-

๒. บัญชีโครงการพัฒนาท้องถิ่น

แบบ ผ.๐๒/๑

รายละเอียดโครงการพัฒนา  
ที่นำมาจากแผนพัฒนาหมู่บ้านและแผนพัฒนาชุมชน  
(พ.ศ.๒๕๖๖ - ๒๕๗๐)  
องค์การบริหารส่วนตำบลป่าไร่

ก.ยุทธศาสตร์จังหวัดที่ ๓ การพัฒนาการท่องเที่ยวตามวิถีชีวิตลุ่มแม่น้ำโขง

ข.ยุทธศาสตร์การพัฒนาขององค์กรปกครองส่วนท้องถิ่นในเขตจังหวัดมุกดาหาร ยุทธศาสตร์ที่ ๒ เสริมสร้างเศรษฐกิจและการท่องเที่ยว

๑.ยุทธศาสตร์ที่ ๔ การอนุรักษ์ ฟื้นฟู สืบสานศิลปวัฒนธรรม จารีตประเพณีและภูมิปัญญาท้องถิ่นควบคู่การส่งเสริมการท่องเที่ยว

ที่	โครงการ	วัตถุประสงค์	เป้าหมาย (ผลผลิตของ โครงการ)	งบประมาณ					ตัวชี้วัด (KPI)	ผลที่คาดว่าจะ ได้รับ	ที่มาของ โครงการ	หน่วยงาน รับผิดชอบ หลัก
				๒๕๖๖ (บาท)	๒๕๖๗ (บาท)	๒๕๖๘ (บาท)	๒๕๖๙ (บาท)	๒๕๗๐ (บาท)				
๑	ส่งเสริมการจัดกิจกรรม งานประเพณีต่างๆ ม. ๘	เพื่ออุดหนุนและ รักษาวัฒนธรรม ประเพณี ใน หมู่บ้าน	บ้านนาทาม ม. ๘	๑๐๐,๐๐๐	๑๐๐,๐๐๐	๑๐๐,๐๐๐	๑๐๐,๐๐๐	๑๐๐,๐๐๐		เกิดความ สามัคคีใน ชุมชน	ประชาคม หมู่บ้าน	อบต./ส่วน ราชการที่ เกี่ยวข้อง/อบจ.
๒	ปรับปรุงภูมิทัศน์ศาลเจ้าปู่ และต่อเติมศาลเจ้าปู่ ม. ๘	เพื่อเป็นศูนย์รวม จิตใจและ วัฒนธรรม ประเพณี	บริเวณศาลเจ้าปู่ ม. ๘	๒๐๐,๐๐๐	๒๐๐,๐๐๐	๒๐๐,๐๐๐	๒๐๐,๐๐๐	๒๐๐,๐๐๐		ชาวบ้านจะได้ มีที่ยึดเหนี่ยว จิตใจ	ประชุม ประชาคม	อบต./ส่วน ราชการที่ เกี่ยวข้อง/อบจ.
รวม	๒ โครงการ	-	-	๓๐๐,๐๐๐	๓๐๐,๐๐๐	๓๐๐,๐๐๐	๓๐๐,๐๐๐	๓๐๐,๐๐๐	-	-	-	-

**รายละเอียดโครงการพัฒนา  
แผนพัฒนาท้องถิ่น (พ.ศ.๒๕๖๖ - ๒๕๗๐)  
สำหรับ โครงการที่เกี่วข้องภาพขององค์กรปกครองส่วนท้องถิ่นที่ใช้สำหรับการประสานแผนพัฒนาท้องถิ่น  
องค์การบริหารส่วนตำบลป่าไร่**

ก.ยุทธศาสตร์จังหวัดที่ ๔ การพัฒนาเมืองและชุมชนน่าอยู่อย่างยั่งยืน

ข.ยุทธศาสตร์การพัฒนาขององค์กรปกครองส่วนท้องถิ่นในเขตจังหวัดมุกดาหาร ยุทธศาสตร์ที่ ๑ เสริมสร้างท้องถิ่นเมืองน่าอยู่

๑.ยุทธศาสตร์ที่ ๑ การพัฒนาด้านโครงสร้างพื้นฐาน

๑.๑ แผนงานอุตสาหกรรมและการโยธา

ที่	โครงการ	วัตถุประสงค์	เป้าหมาย (ผลผลิตของ โครงการ)	งบประมาณ					ตัวชี้วัด (KPI)	ผลที่คาดว่าจะได้รับ	หน่วยงานที่จะ ขอประสาน
				๒๕๖๖ (บาท)	๒๕๖๗ (บาท)	๒๕๖๘ (บาท)	๒๕๖๙ (บาท)	๒๕๗๐ (บาท)			
๑	โครงการก่อสร้างถนน คสล. บ้านป่าไร่ ม.๒ - บ้านนาซิง ต.เหล่าหมี อ.ดอนตาล	เพื่อให้ ประชาชน สัญจรไปมา	บ้านป่าไร่ ม.๒ - บ้านนาซิง ต.เหล่า หมี อ.ดอนตาล	๒๕,๐๐๐,๐๐๐	๒๕,๐๐๐,๐๐๐	๒๕,๐๐๐,๐๐๐	๒๕,๐๐๐,๐๐๐	๒๕,๐๐๐,๐๐๐	ร้อยละ ๙๐ ของ ประชาชนสัญจรไป มาสะดวก	ประชาชนได้รับความ สะดวกในการสัญจร	องค์การบริหาร ส่วนจังหวัด มุกดาหาร
๒	โครงการก่อสร้างถนนลาดยาง เส้นบ้านโนนสวาท ม.๑๑ - บ้านคำเชียงสา ต.นาอุดม อ. นิคมคำสร้อย	เพื่อให้ ประชาชน สัญจรไปมา	บ้านโนนสวาท ม. ๑๑ - บ้านคำเชียงสา ต.นาอุดม อ.นิคมคำ สร้อย	๑๐๐,๐๐๐,๐๐๐	๑๐๐,๐๐๐,๐๐๐	๑๐๐,๐๐๐,๐๐๐	๑๐๐,๐๐๐,๐๐๐	๑๐๐,๐๐๐,๐๐๐	ร้อยละ ๙๐ ของ ประชาชนสัญจรไป มาสะดวก	ประชาชนได้รับความ สะดวกในการสัญจร	องค์การบริหาร ส่วนจังหวัด มุกดาหาร
๓	โครงการก่อสร้างถนนลูกรัง เชื่อมบ้านป่าซาด ม.๑ - บ้าน เหล่าแซมทอง ตำบลเหล่าหมี อำเภอดอนตาล	เพื่อให้ ประชาชน สัญจรไปมา	ขนาดกว้าง ๕ ม. ยาว ๓,๐๐๐ ม. หนา ๐.๕ ม.	๘๐๐,๐๐๐	๘๐๐,๐๐๐	๘๐๐,๐๐๐	๘๐๐,๐๐๐	๘๐๐,๐๐๐	ร้อยละ ๙๐ ของ ประชาชนสัญจรไป มาสะดวก	ประชาชนได้รับความ สะดวกในการสัญจร	องค์การบริหาร ส่วนจังหวัด มุกดาหาร
๔	โครงการก่อสร้างถนนลูกรัง เชื่อมบ้านป่าไร่ ม.๒ - ตำบล เหล่าหมี อำเภอดอนตาล	เพื่อให้ ประชาชน สัญจรไปมา	ขนาดกว้าง ๕ ม. ยาว ๗,๐๐๐ ม. หนา ๐.๕ ม.	๑,๔๐๐,๐๐๐	๑,๔๐๐,๐๐๐	๑,๔๐๐,๐๐๐	๑,๔๐๐,๐๐๐	๑,๔๐๐,๐๐๐	ร้อยละ ๙๐ ของ ประชาชนสัญจรไป มาสะดวก	ประชาชนได้รับความ สะดวกในการสัญจร	องค์การบริหาร ส่วนจังหวัด มุกดาหาร
๕	โครงการก่อสร้างถนนลูกรัง เชื่อม บ้านนาสมบูรณ์ ม.๑๐ - บ้านนาอุดม ตำบลนาอุดม อำเภอนิคมน้ำสร้อย	เพื่อให้ ประชาชน สัญจรไปมา	ขนาดกว้าง ๖ ม. ยาว ๑,๐๐๐ ม. หนา ๐.๒ ม.	๕๐๐,๐๐๐	๕๐๐,๐๐๐	๕๐๐,๐๐๐	๕๐๐,๐๐๐	๕๐๐,๐๐๐	ร้อยละ ๙๐ ของ ประชาชนสัญจรไป มาสะดวก	ประชาชนได้รับความ สะดวกในการสัญจร	องค์การบริหาร ส่วนจังหวัด มุกดาหาร

ที่	โครงการ	วัตถุประสงค์	เป้าหมาย (ผลผลิตของ โครงการ)	งบประมาณ					ตัวชี้วัด (KPI)	ผลที่คาดว่าจะได้รับ	หน่วยงานที่จะ ขอประสาน
				๒๕๖๖ (บาท)	๒๕๖๗ (บาท)	๒๕๖๘ (บาท)	๒๕๖๙ (บาท)	๒๕๗๐ (บาท)			
๖	โครงการก่อสร้างถนนลูกรัง เชื่อมบ้านห้วยทราย ม.๗ – บ้านคำเชียงสา ตำบลนาอุดม อำเภอเนินคมคำสร้อย	เพื่อให้ ประชาชน สัญจรไปมา	ขนาดกว้าง ๖ ม. ยาว ๑,๐๐๐ ม. หนา ๐.๒ ม.	๕๐๐,๐๐๐	๕๐๐,๐๐๐	๕๐๐,๐๐๐	๕๐๐,๐๐๐	๕๐๐,๐๐๐	ร้อยละ ๙๐ ของ ประชาชนสัญจรไป มาสะดวก	ประชาชนได้รับความ สะดวกในการสัญจร	องค์การบริหาร ส่วนจังหวัด มุกดาหาร
๗	โครงการก่อสร้างถนนลาดยาง เชื่อมบ้านนาปัง ม.๕ – บ้าน โพนสว่าง ตำบลดงเย็น อำเภอเมือง จังหวัดมุกดาหาร	เพื่อให้ ประชาชน สัญจรไปมา	ขนาดกว้าง ๖ ม. ยาว ๑๐,๐๐๐ ม.	๓๐,๐๐๐,๐๐๐	๓๐,๐๐๐,๐๐๐	๓๐,๐๐๐,๐๐๐	๓๐,๐๐๐,๐๐๐	๓๐,๐๐๐,๐๐๐	ร้อยละ ๙๐ ของ ประชาชนสัญจรไป มาสะดวก	ประชาชนได้รับความ สะดวกในการสัญจร	องค์การบริหาร ส่วนจังหวัด มุกดาหาร
๘	โครงการก่อสร้างถนนลาดยาง เชื่อมบ้านนาทม ม.๘ – บ้าน โพนสว่าง ตำบลดงเย็น อำเภอเมือง จังหวัดมุกดาหาร	เพื่อให้ ประชาชน สัญจรไปมา	ขนาดกว้าง ๖ ม. ยาว ๙,๐๐๐ ม.	๒๗,๐๐๐,๐๐๐	๒๗,๐๐๐,๐๐๐	๒๗,๐๐๐,๐๐๐	๒๗,๐๐๐,๐๐๐	๒๗,๐๐๐,๐๐๐	ร้อยละ ๙๐ ของ ประชาชนสัญจรไป มาสะดวก	ประชาชนได้รับความ สะดวกในการสัญจร	องค์การบริหาร ส่วนจังหวัด มุกดาหาร
๙	โครงการขุดลอกห้วยกอซี บ้านนาสมบูรณ ม.๑๐ ตำบล ป่าไร่	เพื่อประชาชน มีน้ำไว้อุปโภค และบริโภค	ขนาดกว้าง ๗ ม ยาว ๔๖๐ ม. ลึก ๕ ม.	๕๐๐,๐๐๐	๕๐๐,๐๐๐	๕๐๐,๐๐๐	๕๐๐,๐๐๐	๕๐๐,๐๐๐	ร้อยละ ๙๐ ของ ประชาชนมีน้ำไว้ อุปโภคและบริโภค อย่างเพียงพอ	ประชาชนมีน้ำไว้ อุปโภคและบริโภค อย่างเพียงพอ	องค์การบริหาร ส่วนจังหวัด มุกดาหาร
๑๐	โครงการขุดลอกสระข้าง โรงเรียนบ้านนาปัง บ้านนาปัง ม.๕ ตำบลป่าไร่	เพื่อประชาชน มีน้ำไว้อุปโภค และบริโภค	ขนาดกว้าง ๗ ม. ยาว ๖๔๐ ม. ลึก ๕ ม.	๕๐๐,๐๐๐	๕๐๐,๐๐๐	๕๐๐,๐๐๐	๕๐๐,๐๐๐	๕๐๐,๐๐๐	ร้อยละ ๙๐ ของ ประชาชนมีน้ำไว้ อุปโภคและบริโภค อย่างเพียงพอ	ประชาชนมีน้ำไว้ อุปโภคและบริโภค อย่างเพียงพอ	องค์การบริหาร ส่วนจังหวัด มุกดาหาร
๑๑	โครงการขุดลอกลำห้วยทราย บ้านนาทม ม.๔ ตำบลป่าไร่	เพื่อประชาชน มีน้ำไว้อุปโภค และบริโภค	ขนาดกว้าง ๗ ม. ยาว ๔๖๐ ม. ลึก ๕ ม.	๕๐๐,๐๐๐	๕๐๐,๐๐๐	๕๐๐,๐๐๐	๕๐๐,๐๐๐	๕๐๐,๐๐๐	ร้อยละ ๙๐ ของ ประชาชนมีน้ำไว้ อุปโภคและบริโภค อย่างเพียงพอ	ประชาชนมีน้ำไว้ อุปโภคและบริโภค อย่างเพียงพอ	องค์การบริหาร ส่วนจังหวัด มุกดาหาร
๑๒	โครงการขุดลอกลำห้วยโสก บ้านหนองเม็ก ม.๓ ตำบล ป่าไร่	เพื่อประชาชน มีน้ำไว้อุปโภค และบริโภค	ขนาดกว้าง ๗ ม. ยาว ๔๖๐ ม. ลึก ๕ ม.	๕๐๐,๐๐๐	๕๐๐,๐๐๐	๕๐๐,๐๐๐	๕๐๐,๐๐๐	๕๐๐,๐๐๐	ร้อยละ ๙๐ ของ ประชาชนมีน้ำไว้ อุปโภคและบริโภค อย่างเพียงพอ	ประชาชนมีน้ำไว้ อุปโภคและบริโภค อย่างเพียงพอ	องค์การบริหาร ส่วนจังหวัด มุกดาหาร
๑๓	โครงการขุดลอกลำห้วยงูดอด บ้านนาสมบูรณ ม.๑๐ ตำบล ป่าไร่	เพื่อประชาชน มีน้ำไว้อุปโภค และบริโภค	ขนาดกว้าง ๗ ม. ยาว ๔๖๐ ม. ลึก ๕ ม.	๕๐๐,๐๐๐	๕๐๐,๐๐๐	๕๐๐,๐๐๐	๕๐๐,๐๐๐	๕๐๐,๐๐๐	ร้อยละ ๙๐ ของ ประชาชนมีน้ำไว้ อุปโภคและบริโภค อย่างเพียงพอ	ประชาชนมีน้ำไว้ อุปโภคและบริโภค อย่างเพียงพอ	องค์การบริหาร ส่วนจังหวัด มุกดาหาร
๑๔	โครงการขุดลอกสระหนองบัว บ้านนาสมบูรณ ม.๑๐ ตำบล ป่าไร่	เพื่อประชาชน มีน้ำไว้อุปโภค และบริโภค	ขนาดกว้าง ๑๐ ม. ยาว ๓๒๐ ม. ลึก ๕ ม.	๕๐๐,๐๐๐	๕๐๐,๐๐๐	๕๐๐,๐๐๐	๕๐๐,๐๐๐	๕๐๐,๐๐๐	ร้อยละ ๙๐ ของ ประชาชนมีน้ำไว้ อุปโภคและบริโภค อย่างเพียงพอ	ประชาชนมีน้ำไว้ อุปโภคและบริโภค อย่างเพียงพอ	องค์การบริหาร ส่วนจังหวัด มุกดาหาร

ที่	โครงการ	วัตถุประสงค์	เป้าหมาย (ผลผลิตของ โครงการ)	งบประมาณ					ตัวชี้วัด (KPI)	ผลที่คาดว่าจะได้รับ	หน่วยงานที่จะ ขอประสาน
				๒๕๖๖ (บาท)	๒๕๖๗ (บาท)	๒๕๖๘ (บาท)	๒๕๖๙ (บาท)	๒๕๗๐ (บาท)			
๑๕	โครงการก่อสร้างสปริงเวย์ พร้อมเสริมคันดินท้ายฝายฝาย บ้านห้วยทราย ม.๗ ตำบล ป่าไร่	เพื่อประชาชน มีน้ำไว้อุปโภค และบริโภค	ปริมาณงานกว้าง ๔.๐๐ ม. ยาว ๒๘ ม.	๕๐๐,๐๐๐	๕๐๐,๐๐๐	๕๐๐,๐๐๐	๕๐๐,๐๐๐	๕๐๐,๐๐๐	ร้อยละ ๙๐ ของ ประชาชนมีน้ำไว้ อุปโภคและบริโภค อย่างเพียงพอ	ประชาชนมีน้ำไว้ อุปโภคและบริโภค อย่างเพียงพอ	องค์การบริหาร ส่วนจังหวัด มุกดาหาร
๑๖	โครงการก่อสร้างถนนลูกรัง เชื่อมบ้านปางขาม ม.๙ - บ้าน โคกก่อง ตำบลบุงคำ อำเภอ เลิงนกทา จังหวัดยโสธร	เพื่อให้ ประชาชน สัญจรไปมา	ขนาดกว้าง ๕ ม. ยาว ๑,๑๕๐ ม. หนา ๐.๕ ม.	๕๐๐,๐๐๐	๕๐๐,๐๐๐	๕๐๐,๐๐๐	๕๐๐,๐๐๐	๕๐๐,๐๐๐	ร้อยละ ๙๐ ของ ประชาชนสัญจรไป มาสะดวก	ประชาชนได้รับความ สะดวกในการสัญจร ไปมา	องค์การบริหาร ส่วนจังหวัด มุกดาหาร
๑๗	โครงการก่อสร้างถนน คสล. ม.๑ (หน้าบ้านข้างล่อง)	เพื่อให้ ประชาชน สัญจรไปมา	ขนาดกว้าง ๔ ม. ยาว ๒๐๐ ม. หนา ๐.๑๕ ม.	๔๓๐,๐๐๐	๔๓๐,๐๐๐	๔๓๐,๐๐๐	๔๓๐,๐๐๐	๔๓๐,๐๐๐	ร้อยละ ๙๐ ของ ประชาชนสัญจรไป มาสะดวก	ประชาชนได้รับความ สะดวกในการสัญจร ไปมา	องค์การบริหาร ส่วนจังหวัด มุกดาหาร
๑๘	โครงการก่อสร้างถนน คสล. ม.๑ (เส้นทางลานยาง)	เพื่อให้ ประชาชน สัญจรไปมา	ขนาดกว้าง ๔ ม. ยาว ๒๒๕ ม. หนา ๐.๑๕ ม.	๕๐๐,๐๐๐	๕๐๐,๐๐๐	๕๐๐,๐๐๐	๕๐๐,๐๐๐	๕๐๐,๐๐๐	ร้อยละ ๙๐ ของ ประชาชนสัญจรไป มาสะดวก	ประชาชนได้รับความ สะดวกในการสัญจร ไปมา	องค์การบริหาร ส่วนจังหวัด มุกดาหาร
๑๙	โครงการก่อสร้างถนน คสล. ม.๒ (เส้นไปดอนปู่ตา)	เพื่อให้ ประชาชน สัญจรไปมา	ขนาดกว้าง ๕ ม. ยาว ๑๘๐ ม. หนา ๐.๑๕ ม.	๕๐๐,๐๐๐	๕๐๐,๐๐๐	๕๐๐,๐๐๐	๕๐๐,๐๐๐	๕๐๐,๐๐๐	ร้อยละ ๙๐ ของ ประชาชนสัญจรไป มาสะดวก	ประชาชนได้รับความ สะดวกในการสัญจร ไปมา	องค์การบริหาร ส่วนจังหวัด มุกดาหาร
๒๐	โครงการก่อสร้างถนน คสล. ม.๓ (เส้นบ้านยายก้าน)	เพื่อให้ ประชาชน สัญจรไปมา	ขนาดกว้าง ๔ ม. ยาว ๒๒๕ ม. หนา ๐.๑๕ ม.	๕๐๐,๐๐๐	๕๐๐,๐๐๐	๕๐๐,๐๐๐	๕๐๐,๐๐๐	๕๐๐,๐๐๐	ร้อยละ ๙๐ ของ ประชาชนสัญจรไป มาสะดวก	ประชาชนได้รับความ สะดวกในการสัญจร ไปมา	องค์การบริหาร ส่วนจังหวัด มุกดาหาร
๒๑	โครงการก่อสร้างถนน คสล. ม.๔ (เส้นนามนเชื่อมหนอง เม็ก)	เพื่อให้ ประชาชน สัญจรไปมา	ขนาดกว้าง ๔ ม. ยาว ๒๒๕ ม. หนา ๐.๑๕ ม.	๕๐๐,๐๐๐	๕๐๐,๐๐๐	๕๐๐,๐๐๐	๕๐๐,๐๐๐	๕๐๐,๐๐๐	ร้อยละ ๙๐ ของ ประชาชนสัญจรไป มาสะดวก	ประชาชนได้รับความ สะดวกในการสัญจร ไปมา	องค์การบริหาร ส่วนจังหวัด มุกดาหาร
๒๒	โครงการก่อสร้างถนน คสล. ม.๕ (เส้นทางไปป่าช้า)	เพื่อให้ ประชาชน สัญจรไปมา	ขนาดกว้าง ๔ ม. ยาว ๒๒๕ ม. หนา ๐.๑๕ ม.	๕๐๐,๐๐๐	๕๐๐,๐๐๐	๕๐๐,๐๐๐	๕๐๐,๐๐๐	๕๐๐,๐๐๐	ร้อยละ ๙๐ ของ ประชาชนสัญจรไป มาสะดวก	ประชาชนได้รับความ สะดวกในการสัญจร ไปมา	องค์การบริหาร ส่วนจังหวัด มุกดาหาร
๒๓	โครงการก่อสร้างถนน คสล. ม.๖ (เส้นทางโนนสวาท - นาทาม)	เพื่อให้ ประชาชน สัญจรไปมา	ขนาดกว้าง ๕ ม. ยาว ๑๘๐ ม. หนา ๐.๑๕ ม.	๕๐๐,๐๐๐	๕๐๐,๐๐๐	๕๐๐,๐๐๐	๕๐๐,๐๐๐	๕๐๐,๐๐๐	ร้อยละ ๙๐ ของ ประชาชนสัญจรไป มาสะดวก	ประชาชนได้รับความ สะดวกในการสัญจร ไปมา	องค์การบริหาร ส่วนจังหวัด มุกดาหาร
๒๔	โครงการก่อสร้างถนน คสล. ม.๗ (เส้นทางคุ้มदानสี่ชมพู)	เพื่อให้ ประชาชน สัญจรไปมา	ขนาดกว้าง ๕ ม. ยาว ๑๘๐ ม. หนา ๐.๑๕ ม.	๕๐๐,๐๐๐	๕๐๐,๐๐๐	๕๐๐,๐๐๐	๕๐๐,๐๐๐	๕๐๐,๐๐๐	ร้อยละ ๙๐ ของ ประชาชนสัญจรไป มาสะดวก	ประชาชนได้รับความ สะดวกในการสัญจร ไปมา	องค์การบริหาร ส่วนจังหวัด มุกดาหาร

ที่	โครงการ	วัตถุประสงค์	เป้าหมาย (ผลผลิตของ โครงการ)	งบประมาณ					ตัวชี้วัด (KPI)	ผลที่คาดว่าจะได้รับ	หน่วยงานที่จะ ขอประสาน
				๒๕๖๖ (บาท)	๒๕๖๗ (บาท)	๒๕๖๘ (บาท)	๒๕๖๙ (บาท)	๒๕๗๐ (บาท)			
๒๕	โครงการก่อสร้างถนน คสล. ม.๘ (เส้นบ้านนางแล)	เพื่อให้ประชาชนสัญจรไปมา	ขนาดกว้าง ๔ ม. ยาว ๒๒๕ ม. หนา ๐.๑๕ ม.	๕๐๐,๐๐๐	๕๐๐,๐๐๐	๕๐๐,๐๐๐	๕๐๐,๐๐๐	๕๐๐,๐๐๐	ร้อยละ ๙๐ ของประชาชนสัญจรไปมาสะดวก	ประชาชนได้รับความสะดวกในการสัญจรไปมา	องค์การบริหารส่วนจังหวัดมุกดาหาร
๒๖	โครงการก่อสร้างถนน คสล. ม.๘ (เส้นบ้านหลังอนามัย)	เพื่อให้ประชาชนสัญจรไปมา	ขนาดกว้าง ๕ ม. ยาว ๑๘๐ ม. หนา ๐.๑๕ ม.	๕๐๐,๐๐๐	๕๐๐,๐๐๐	๕๐๐,๐๐๐	๕๐๐,๐๐๐	๕๐๐,๐๐๐	ร้อยละ ๙๐ ของประชาชนสัญจรไปมาสะดวก	ประชาชนได้รับความสะดวกในการสัญจรไปมา	องค์การบริหารส่วนจังหวัดมุกดาหาร
๒๗	โครงการก่อสร้างถนน คสล. ม.๙ (เส้นคุ้มโนนเจริญ)	เพื่อให้ประชาชนสัญจรไปมา	ขนาดกว้าง ๕ ม. ยาว ๑๘๐ ม. หนา ๐.๑๕ ม.	๔๓๐,๐๐๐	๔๓๐,๐๐๐	๔๓๐,๐๐๐	๔๓๐,๐๐๐	๔๓๐,๐๐๐	ร้อยละ ๙๐ ของประชาชนสัญจรไปมาสะดวก	ประชาชนได้รับความสะดวกในการสัญจรไปมา	องค์การบริหารส่วนจังหวัดมุกดาหาร
๒๘	โครงการเทพื้น คสล. ม.๑๐ (ศาลากลางหมู่บ้าน)	เพื่อให้ประชาชนใช้ประโยชน์	เทพื้นคอนกรีตไม่น้อยกว่า ๑,๓๓๒ ตร.ม. หนา ๐.๑๐ ม.	๕๐๐,๐๐๐	๕๐๐,๐๐๐	๕๐๐,๐๐๐	๕๐๐,๐๐๐	๕๐๐,๐๐๐	ร้อยละ ๙๐ ของประชาชนสัญจรไปมาสะดวก	ประชาชนได้รับความสะดวกในการสัญจรไปมา	องค์การบริหารส่วนจังหวัดมุกดาหาร
๒๙	โครงการก่อสร้างถนน คสล. ม.๑๑ (เส้นทางบ้านนายหวาง)	เพื่อให้ประชาชนสัญจรไปมา	ขนาดกว้าง ๔ ม. ยาว ๒๒๕ ม. หนา ๐.๑๕ ม.	๕๐๐,๐๐๐	๕๐๐,๐๐๐	๕๐๐,๐๐๐	๕๐๐,๐๐๐	๕๐๐,๐๐๐	ร้อยละ ๙๐ ของประชาชนสัญจรไปมาสะดวก	ประชาชนได้รับความสะดวกในการสัญจรไปมา	องค์การบริหารส่วนจังหวัดมุกดาหาร
๓๐	โครงการก่อสร้างถนน คสล. ม.๒ (เส้น อบต.ป่าไร่ – สก.ป่าไร่)	เพื่อให้ประชาชนสัญจรไปมา	ขนาดกว้าง ๔ ม. ยาว ๑๓๕ ม. หนา ๐.๑๕ ม.	๓๐๐,๐๐๐	๓๐๐,๐๐๐	๓๐๐,๐๐๐	๓๐๐,๐๐๐	๓๐๐,๐๐๐	ร้อยละ ๙๐ ของประชาชนสัญจรไปมาสะดวก	ประชาชนได้รับความสะดวกในการสัญจรไปมา	องค์การบริหารส่วนจังหวัดมุกดาหาร
๓๑	โครงการเทพื้น คสล. อบต.ป่าไร่ ม.๒ (รอบอาคารผู้สูงอายุ)	เพื่อให้ประชาชนใช้ประโยชน์	เทพื้นคอนกรีตไม่น้อยกว่า ๑,๓๓๒ ตร.ม. หนา ๐.๑๐ ม.	๕๐๐,๐๐๐	๕๐๐,๐๐๐	๕๐๐,๐๐๐	๕๐๐,๐๐๐	๕๐๐,๐๐๐	ร้อยละ ๙๐ ของประชาชนสัญจรไปมาสะดวก	ประชาชนได้รับความสะดวกในการสัญจรไปมา	องค์การบริหารส่วนจังหวัดมุกดาหาร
๓๒	โครงการก่อสร้างถนน คสล. ม.๓ (เส้นบ้านนางขาน)	เพื่อให้ประชาชนสัญจรไปมา	ขนาดกว้าง ๔ ม. ยาว ๖๐ ม. หนา ๐.๑๕ ม.	๑๓๘,๐๐๐	๑๓๘,๐๐๐	๑๓๘,๐๐๐	๑๓๘,๐๐๐	๑๓๘,๐๐๐	ร้อยละ ๙๐ ของประชาชนสัญจรไปมาสะดวก	ประชาชนได้รับความสะดวกในการสัญจรไปมา	องค์การบริหารส่วนจังหวัดมุกดาหาร
รวม	๓๒ โครงการ	-	-	๑๙๖,๔๙๘,๐๐๐	๑๙๖,๔๙๘,๐๐๐	๑๙๖,๔๙๘,๐๐๐	๑๙๖,๔๙๘,๐๐๐	๑๙๖,๔๙๘,๐๐๐	-	-	-

**บัญชีครุภัณฑ์**  
**แผนพัฒนาท้องถิ่น (พ.ศ.๒๕๖๖ - ๒๕๗๐)**  
**องค์การบริหารส่วนตำบลป่าไร่**

ที่	แผนงาน	หมวด	ประเภท	เป้าหมาย (ผลผลิตของครุภัณฑ์)	งบประมาณ					หน่วยงาน รับผิดชอบ หลัก
					๒๕๖๖ (บาท)	๒๕๖๗ (บาท)	๒๕๖๘ (บาท)	๒๕๖๙ (บาท)	๒๕๗๐ (บาท)	
๑	บริหารงานทั่วไป	ค่าครุภัณฑ์	ครุภัณฑ์คอมพิวเตอร์หรืออิเล็กทรอนิกส์	เครื่องคอมพิวเตอร์พร้อมจอจำนวน ๑ ชุด	๓๐,๐๐๐	-	-	-	-	กองคลัง
๒	บริหารงานทั่วไป	ค่าครุภัณฑ์	ครุภัณฑ์สำนักงาน	ตู้เก็บเอกสาร	-	๑๕,๐๐๐	-	-	-	กองคลัง
๓	บริหารงานทั่วไป	ค่าครุภัณฑ์	ครุภัณฑ์สำนักงาน	โต๊ะทำงาน	๑๐,๐๐๐	-	-	-	-	กองคลัง
๔	บริหารงานทั่วไป	ค่าครุภัณฑ์	ครุภัณฑ์สำนักงาน	เก้าอี้สำนักงาน	-	๑๐,๐๐๐	-	-	-	กองคลัง
๕	บริหารงานทั่วไป	ค่าครุภัณฑ์	ครุภัณฑ์คอมพิวเตอร์หรืออิเล็กทรอนิกส์	เครื่องคอมพิวเตอร์โน้ตบุ๊กจำนวน ๑ เครื่อง	-	๒๘,๐๐๐	-	-	-	กองคลัง
๖	อุตสาหกรรมและการโยธา	ค่าครุภัณฑ์	ครุภัณฑ์ยานพาหนะและขนส่ง	รถบรรทุก (ดีเซล) ปริมาณกระบอกสูบไม่ต่ำกว่า ๒,๔๐๐ ซีซี ขับเคลื่อน ๒ ล้อ แบบมีช่องว่างด้านหลังคนขับ แบบแค็บ จำนวน ๑ คัน	๗๑๕,๐๐๐	-	-	-	-	กองช่าง
๗	อุตสาหกรรมและการโยธา	ค่าครุภัณฑ์	ครุภัณฑ์ยานพาหนะและขนส่ง	หลังคาไฟเบอร์กลาสหรือแบบเหล็กตีตรด จำนวน ๑ ชุด	๓๒,๔๐๐	-	-	-	-	กองช่าง
๘	อุตสาหกรรมและการโยธา	ค่าครุภัณฑ์	ครุภัณฑ์ยานพาหนะและขนส่ง	รถบรรทุกแบบมีกระเช้าไฟฟ้าติดตั้งเครนไฮดรอลิกชนิด ๖ ล้อ เครื่องยนต์ดีเซล กำลังแรงม้าสูงสุด ไม่น้อยกว่า ๑๓๐ แรงม้า จำนวน ๑ คัน	-	๒,๕๐๐,๐๐๐	-	-	-	กองช่าง



ที่	แผนงาน	หมวด	ประเภท	เป้าหมาย (ผลผลิตของครุภัณฑ์)	งบประมาณ					หน่วยงาน รับผิดชอบ หลัก
					๒๕๖๖ (บาท)	๒๕๖๗ (บาท)	๒๕๖๘ (บาท)	๒๕๖๙ (บาท)	๒๕๗๐ (บาท)	
๙	อุตสาหกรรมและการโยธา	ค่าครุภัณฑ์	ครุภัณฑ์ไฟฟ้าและวิทยุ	ตู้โพลตเซ็นเตอร์ ๓ เฟส ๔ สายไม่น้อยกว่า ๑๒ ช่อง จำนวน ๑ หลัง	๓๐,๐๐๐	-	-	-	-	กองช่าง
๑๐	อุตสาหกรรมและการโยธา	ค่าครุภัณฑ์	ครุภัณฑ์อื่นๆ	เครื่องเจาะคอนกรีต ขนาด ๓,๕๐๐ วัตต์ พร้อมดอกเจาะ จำนวน ๑ เครื่อง	๕๐,๐๐๐	-	-	-	-	กองช่าง
๑๑	อุตสาหกรรมและการโยธา	ค่าครุภัณฑ์	ครุภัณฑ์คอมพิวเตอร์หรืออิเล็กทรอนิกส์	เครื่องคอมพิวเตอร์พร้อมจอ จำนวน ๑ ชุด	๒๓,๐๐๐	-	-	-	-	กองช่าง
๑๒	อุตสาหกรรมและการโยธา	ค่าครุภัณฑ์	ครุภัณฑ์ไฟฟ้าและวิทยุ	ดิจิตอลแคลมป์มิเตอร์ สำหรับงานเครื่องจักรกลงานไฟฟ้า จำนวน ๑ เครื่อง	๒๐,๐๐๐	-	-	-	-	กองช่าง
๑๓	บริหารงานทั่วไป	ค่าครุภัณฑ์	ครุภัณฑ์คอมพิวเตอร์หรืออิเล็กทรอนิกส์	เครื่องคอมพิวเตอร์โน้ตบุ๊ก จำนวน ๑ เครื่อง	-	๓๐,๐๐๐	-	-	-	สำนักปลัด
๑๔	บริหารงานทั่วไป	ค่าครุภัณฑ์	ครุภัณฑ์สำนักงาน	ตู้เหล็ก บานเลื่อนทึบ จำนวน ๒ หลัง	-	๒๐,๐๐๐	-	-	-	สำนักปลัด
๑๕	บริหารงานทั่วไป	ค่าครุภัณฑ์	ครุภัณฑ์สำนักงาน	โต๊ะทำงาน จำนวน ๓ ตัว	๓๐,๐๐๐	-	-	-	-	สำนักปลัด
๑๖	บริหารงานทั่วไป	ค่าครุภัณฑ์	ครุภัณฑ์สำนักงาน	ตู้เก็บเอกสาร ชนิดบานเลื่อน ๒ บาน จำนวน ๔ หลัง	๘,๐๐๐	-	-	-	-	สำนักปลัด
๑๗	บริหารงานทั่วไป	ค่าครุภัณฑ์	ครุภัณฑ์ยานพาหนะและขนส่ง	รถบรรทุก (ดีเซล) ขนาด ๑ ตัน ปริมาตรกระบอกสูบไม่ต่ำกว่า ๒,๔๐๐ ซีซี หรือกำลังเครื่องยนต์สูงสุดไม่ต่ำกว่า ๑๑๐ กิโลวัตต์ ขับเคลื่อน ๒ ล้อ แบบดับเบิ้ลแค้น จำนวน ๑ คัน	๘๕๔,๐๐๐	-	-	-	-	สำนักปลัด

ที่	แผนงาน	หมวด	ประเภท	เป้าหมาย (ผลผลิตของครุภัณฑ์)	งบประมาณ					หน่วยงาน รับผิดชอบ หลัก
					๒๕๖๖ (บาท)	๒๕๖๗ (บาท)	๒๕๖๘ (บาท)	๒๕๖๙ (บาท)	๒๕๗๐ (บาท)	
๑๘	บริหารงานทั่วไป	ค่าครุภัณฑ์	ครุภัณฑ์ยานพาหนะและ ขนส่ง	รถบรรทุก (ดีเซล) ขนาด ๑ ตัน ปริมาตรกระบอกล สูบไม่ต่ำกว่า ๒,๔๐๐ ซีซี หรือกำลังเครื่องยนต์สูงสุด ไม่ต่ำกว่า ๑๑๐ กิโลวัตต์ ขับเคลื่อน ๔ ล้อ แบบ ดับเบิลแคว้บ จำนวน ๑ คัน	๑,๐๙๒,๐๐๐	-	-	-	-	สำนักปลัด
๑๙	บริหารงานทั่วไป	ค่าครุภัณฑ์	ครุภัณฑ์คอมพิวเตอร์หรือ อิเล็กทรอนิกส์	เครื่องคอมพิวเตอร์ พร้อม จอ จำนวน ๑ ชุด	๒๒,๐๐๐	-	-	-	-	สำนักปลัด
๒๐	บริหารงานทั่วไป	ค่าครุภัณฑ์	ครุภัณฑ์คอมพิวเตอร์หรือ อิเล็กทรอนิกส์	เครื่องพิมพ์ Multifunction แบบฉีด หมึก หมึกพร้อมติดตั้งถัง หมึกพิมพ์ (Ink Tank Printer) จำนวน ๑ เครื่อง	๗,๕๐๐	-	-	-	-	สำนักปลัด
๒๑	การรักษาความสงบ ภายใน	ค่าครุภัณฑ์	ครุภัณฑ์ก่อสร้าง	ปรับปรุงซ่อมแซม ศูนย์ อพพร.	๒๐๐,๐๐๐	-	-	-	-	สำนักปลัด (ปก.)
๒๒	การักษาความสงบ ภายใน	ค่าครุภัณฑ์	ครุภัณฑ์การเกษตร	เครื่องพ่นหมอกควัน จำนวน ๒ เครื่อง	๑๒๐,๐๐๐	-	-	-	-	สำนักปลัด (ปก.)
๒๓	การักษาความสงบ ภายใน	ค่าครุภัณฑ์	ครุภัณฑ์ยานพาหนะและ ขนส่ง	รถดับเพลิงขนาด ๑๐,๐๐๐ ลิตร จำนวน ๑ คัน	๕,๐๐๐,๐๐๐	-	-	-	-	สำนักปลัด (ปก.)
๒๔	การักษาความสงบ ภายใน	ค่าครุภัณฑ์	ครุภัณฑ์ยานพาหนะและ ขนส่ง	รถกู้ภัย พร้อมอุปกรณ์กู้ภัย จำนวน ๑ คัน	๓,๐๐๐,๐๐๐	-	-	-	-	สำนักปลัด (ปก.)
๒๕	การักษาความสงบ ภายใน	ค่าครุภัณฑ์	ครุภัณฑ์ไฟฟ้าและวิทยุ	ปรับปรุงเสาวิทยุ	๑๐๐,๐๐๐	-	-	-	-	สำนักปลัด (ปก.)

ที่	แผนงาน	หมวด	ประเภท	เป้าหมาย (ผลผลิตของครุภัณฑ์)	งบประมาณ					หน่วยงาน รับผิดชอบ หลัก
					๒๕๖๖ (บาท)	๒๕๖๗ (บาท)	๒๕๖๘ (บาท)	๒๕๖๙ (บาท)	๒๕๗๐ (บาท)	
๒๖	สังคมสงเคราะห์	ค่าครุภัณฑ์	ครุภัณฑ์คอมพิวเตอร์หรือ อิเล็กทรอนิกส์	เครื่องพิมพ์ จำนวน ๑ เครื่อง	๕,๐๐๐	-	-	-	-	สำนักปลัด (พช.)
๒๗	สังคมสงเคราะห์	ค่าครุภัณฑ์	ครุภัณฑ์สำนักงาน	ตู้เหล็ก เก็บแฟ้มเอกสาร ๔๐ ช่อง จำนวน ๒ หลัง	๑๒,๐๐๐	-	-	-	-	สำนักปลัด (พช.)
๒๘	การศึกษา	ค่าครุภัณฑ์	ครุภัณฑ์สำนักงาน	เก้าอี้ครู จำนวน ๔ ตัว	๑๐,๐๐๐	-	-	-	-	กองการศึกษา (ศพด.อบต.ป่าไร่)
๒๙	การศึกษา	ค่าครุภัณฑ์	ครุภัณฑ์สำนักงาน	เครื่องปรับอากาศ	๕๐,๐๐๐	-	-	-	-	กองการศึกษา (ศพด.อบต.ป่าไร่)
๓๐	การศึกษา	ค่าครุภัณฑ์	ครุภัณฑ์สำนักงาน	โต๊ะเรียนสำหรับเด็ก	-	๕๐,๐๐๐	-	-	-	กองการศึกษา (ศพด.อบต.ป่าไร่)
๓๑	การศึกษา	ค่าครุภัณฑ์	ครุภัณฑ์สำนักงาน	โต๊ะพร้อมเก้าอี้เด็ก สำหรับ รับประทานอาหาร จำนวน ๔ ชุด	๒๐,๐๐๐	-	-	-	-	กองการศึกษา (ศพด.อบต.ป่าไร่)
๓๒	การศึกษา	ค่าครุภัณฑ์	ครุภัณฑ์สำนักงาน	ตู้เก็บเอกสาร จำนวน ๒ หลัง	๑๕,๐๐๐	-	-	-	-	กองการศึกษา (ศพด.อบต.ป่าไร่)
๓๓	การศึกษา	ค่าครุภัณฑ์	ครุภัณฑ์สำนักงาน	ตู้เก็บของ จำนวน ๒ หลัง	๑๕,๐๐๐	-	-	-	-	กองการศึกษา (ศพด.อบต.ป่าไร่)
๓๔	การศึกษา	ค่าครุภัณฑ์	ครุภัณฑ์สำนักงาน	เครื่องปรับอากาศ	๕๐,๐๐๐	-	-	-	-	กองการศึกษา (ศพด.บ้านหนองเม็ก)
๓๕	การศึกษา	ค่าครุภัณฑ์	ครุภัณฑ์สำนักงาน	โต๊ะพร้อมเก้าอี้เด็ก สำหรับ รับประทานอาหาร	๕๐,๐๐๐	-	-	-	-	กองการศึกษา (ศพด.บ้านหนองเม็ก)
๓๖	การศึกษา	ค่าครุภัณฑ์	ครุภัณฑ์สำนักงาน	ตู้เก็บเอกสาร บานเลื่อนทึบ จำนวน ๓ หลัง	๓๐,๐๐๐	-	-	-	-	กองการศึกษา (ศพด.บ้านนาปัง)
๓๗	การศึกษา	ค่าครุภัณฑ์	ครุภัณฑ์สำนักงาน	เครื่องปรับอากาศ	๕๐,๐๐๐	-	-	-	-	กองการศึกษา (ศพด.บ้านนาปัง)
๓๘	การศึกษา	ค่าครุภัณฑ์	ครุภัณฑ์สำนักงาน	โต๊ะเรียน สำหรับเด็ก	-	๕๐,๐๐๐	-	-	-	กองการศึกษา (ศพด.บ้านนาปัง)

ที่	แผนงาน	หมวด	ประเภท	เป้าหมาย (ผลผลิตของครุภัณฑ์)	งบประมาณ					หน่วยงาน รับผิดชอบ หลัก
					๒๕๖๖ (บาท)	๒๕๖๗ (บาท)	๒๕๖๘ (บาท)	๒๕๖๙ (บาท)	๒๕๗๐ (บาท)	
๓๙	การศึกษา	ค่าครุภัณฑ์	ครุภัณฑ์สำนักงาน	โต๊ะพร้อมเก้าอี้เด็ก สำหรับ รับประทานอาหาร	๕๐,๐๐๐	-	-	-	-	กองการศึกษาฯ (ศพด.บ้านนาป่าง)
๔๐	การศึกษา	ค่าครุภัณฑ์	ครุภัณฑ์สำนักงาน	พัดลม จำนวน ๕ เครื่อง	๓๐,๐๐๐	-	-	-	-	กองการศึกษาฯ (ศพด.บ้านโนนสาวท)
๔๑	การศึกษา	ค่าครุภัณฑ์	ครุภัณฑ์สำนักงาน	เครื่องปรับอากาศ	๕๐,๐๐๐	-	-	-	-	กองการศึกษาฯ (ศพด.บ้านโนนสาวท)
๔๒	การศึกษา	ค่าครุภัณฑ์	ครุภัณฑ์สำนักงาน	โต๊ะเขียน สำหรับเด็ก	-	๕๐,๐๐๐	-	-	-	กองการศึกษาฯ (ศพด.บ้านโนนสาวท)
๔๓	การศึกษา	ค่าครุภัณฑ์	ครุภัณฑ์สำนักงาน	โต๊ะพร้อมเก้าอี้เด็ก สำหรับ รับประทานอาหาร	๕๐,๐๐๐	-	-	-	-	กองการศึกษาฯ (ศพด.บ้านโนนสาวท)
๔๔	การศึกษา	ค่าครุภัณฑ์	ครุภัณฑ์สำนักงาน	ตู้เก็บเอกสารบานเลื่อน แบบกระจก จำนวน ๔ หลัง	-	-	-	๓๐,๐๐๐	-	กองการศึกษาฯ (ศพด.บ้านห้วยทราย)
๔๕	การศึกษา	ค่าครุภัณฑ์	ครุภัณฑ์สำนักงาน	โต๊ะทำงาน พร้อมเก้าอี้แบบ ล้อเลื่อน จำนวน ๒ ชุด	-	-	๑๔,๐๐๐	-	-	กองการศึกษาฯ (ศพด.บ้านห้วยทราย)
๔๖	การศึกษา	ค่าครุภัณฑ์	ครุภัณฑ์สำนักงาน	ชั้น ๙ ช่อง วางกระเป๋าและ ที่นอนสำหรับเด็ก	๒๐,๐๐๐	-	๒๐,๐๐๐	-	๒๐,๐๐๐	กองการศึกษาฯ (ศพด.บ้านห้วยทราย)
๔๗	การศึกษา	ค่าครุภัณฑ์	ครุภัณฑ์สำนักงาน	โต๊ะพร้อมเก้าอี้เด็ก แบบม้ายาว สำหรับนั่งรับประทานอาหาร อาหาร จำนวน ๓ ชุด	๒๐,๐๐๐	-	๒๐,๐๐๐	-	๒๐,๐๐๐	กองการศึกษาฯ (ศพด.บ้านห้วยทราย)
๔๘	การศึกษา	ค่าครุภัณฑ์	ครุภัณฑ์สำนักงาน	พัดลม จำนวน ๕ เครื่อง	๓๐,๐๐๐	-	-	-	-	กองการศึกษาฯ (ศพด.บ้านนาทาม)
๔๙	การศึกษา	ค่าครุภัณฑ์	ครุภัณฑ์สำนักงาน	เครื่องปรับอากาศ	๕๐,๐๐๐	-	-	-	-	กองการศึกษาฯ (ศพด.บ้านนาทาม)
๕๐	การศึกษา	ค่าครุภัณฑ์	ครุภัณฑ์สำนักงาน	โต๊ะเขียน สำหรับเด็ก	-	๕๐,๐๐๐	-	-	-	กองการศึกษาฯ (ศพด.บ้านนาทาม)

ที่	แผนงาน	หมวด	ประเภท	เป้าหมาย (ผลผลิตของครุภัณฑ์)	งบประมาณ					หน่วยงาน รับผิดชอบ หลัก
					๒๕๖๖ (บาท)	๒๕๖๗ (บาท)	๒๕๖๘ (บาท)	๒๕๖๙ (บาท)	๒๕๗๐ (บาท)	
๕๑	การศึกษา	ค่าครุภัณฑ์	ครุภัณฑ์สำนักงาน	โต๊ะพร้อมเก้าอี้เด็ก สำหรับ รับประทานอาหาร	๕๐,๐๐๐	-	-	-	-	กองการศึกษาฯ (ศพด.บ้านนาทม)
รวม					๑๒,๐๐๐,๙๐๐	๒,๘๐๓,๐๐๐	๕๔,๐๐๐	๓๐,๐๐๐	๔๐,๐๐๐	-

## ส่วนที่ ๔

### การติดตามและประเมินผล

#### (๑) การติดตามและประเมินผลยุทธศาสตร์

๑. องค์การบริหารส่วนตำบลดำเนินการเองโดยการแปลงแนวทางการพัฒนาและโครงการนำไปจัดทำแผนพัฒนาท้องถิ่นแล้วองค์การบริหารส่วนตำบลดำเนินการปฏิบัติเพื่อบรรลุวัตถุประสงค์ของแผนงาน/โครงการ
๒. การร่วมมือกับหน่วยงานหรือองค์กรปกครองส่วนท้องถิ่นอื่นหรือองค์กรเอกชนอื่นในการดำเนินงาน ในกรณีที่มีการปฏิบัติงานต้องเกี่ยวพันกับหน่วยงานหรือองค์กรอื่น อาจดำเนินงานในรูปแบบของคณะทำงานหรือคณะกรรมการ
๓. การสนับสนุนให้หน่วยราชการอื่นหรือองค์กรปกครองส่วนท้องถิ่นองค์กรเอกชนอื่นเป็นผู้ดำเนินงาน ในกรณีที่องค์การบริหารส่วนตำบลไม่มีความพร้อมหรือมีศักยภาพไม่เพียงพอ และมีหน่วยงานอื่นหรือองค์กรอื่นมีศักยภาพและมีความพร้อมที่จะดำเนินงานมากกว่า
๔. การประสานหน่วยงานหรือองค์กรปกครองส่วนท้องถิ่นหรือองค์กรเอกชนอื่นเป็นผู้จัดสรรงบประมาณและดำเนินการตามแผนงานเพื่อให้บรรลุเป้าหมายแนวทางที่กำหนดไว้ในแผนพัฒนาท้องถิ่น โดยผ่านความเห็นชอบจากผู้บริหารท้องถิ่น คณะกรรมการพัฒนา คณะกรรมการประสานแผนพัฒนาและผู้อำนวยการจังหวัด ตามลำดับ

โดยผู้บริหารท้องถิ่นกำหนดแนวทางการพัฒนาให้เป็นตามยุทธศาสตร์การพัฒนาที่กำหนด โดยการจัดทำแผนงาน/โครงการ ขอรับการสนับสนุนงบประมาณในกรณีที่เกินศักยภาพขององค์การบริหารส่วนตำบล สำหรับโครงการที่อยู่ในภารกิจขององค์การบริหารส่วนตำบลให้นำแนวทางการพัฒนาตามยุทธศาสตร์มาจัดทำข้อบัญญัติงบประมาณรายจ่ายประจำปี เพื่อนำไปสู่การปฏิบัติให้ประสบผลสำเร็จตามวิสัยทัศน์และยุทธศาสตร์ที่กำหนดไว้

สำหรับหน่วยงานรับผิดชอบในการขับเคลื่อนแผนพัฒนาท้องถิ่น (พ.ศ. ๒๕๖๖ – ๒๕๗๐)

- (๑) สำนักงานปลัด
- (๒) กองคลัง
- (๓) กองช่าง
- (๔) กองการศึกษา ศาสนา และวัฒนธรรม
- (๕) หน่วยตรวจสอบภายใน

#### (๒) การติดตามและประเมินผลโครงการ

๑. คณะกรรมการติดตามและประเมินผลแผนพัฒนาท้องถิ่น ซึ่งผู้บริหารท้องถิ่นเป็นผู้แต่งตั้งตามระเบียบกระทรวงมหาดไทย ว่าด้วยการจัดทำแผนพัฒนาขององค์กรปกครองส่วนท้องถิ่น พ.ศ. ๒๕๔๘ ที่แก้ไขเพิ่มเติม ฉบับที่ ๒ พ.ศ. ๒๕๕๙ และฉบับที่ ๓ พ.ศ. ๒๕๖๑ ให้รายงานผลและเสนอความเห็นซึ่งได้จากการติดตามและประเมินผลแผนพัฒนาท้องถิ่นต่อผู้บริหาร เพื่อให้ผู้บริหารท้องถิ่นเสนอต่อสภา

ท้องถิ่น และคณะกรรมการพัฒนาท้องถิ่น พร้อมทั้งประกาศผลการติดตามและประเมินผลแผนพัฒนาท้องถิ่นให้ประชาชนในท้องถิ่นทราบในที่เปิดเผยภายในสิบห้าวันนับแต่วันรายงานผลและเสนอความเห็นดังกล่าว และต้องปิดประกาศไว้เป็นระยะเวลาไม่น้อยกว่าสามสิบวันโดยอย่างน้อยปีละหนึ่งครั้งภายในเดือนธันวาคมของทุกปี

(๓) สรุปผลการพัฒนาท้องถิ่น จากแผนพัฒนาท้องถิ่น พ.ศ. ๒๕๖๑ - ๒๕๖๕

ผลการพัฒนาที่ผ่านเกณฑ์ตัวชี้วัดความจำเป็นพื้นฐาน (จปฐ.)

- คนในครัวเรือนมีรายได้เฉลี่ยไม่ต่ำกว่า ๓๐,๐๐๐ บาทต่อปี
- ครัวเรือนมีความมั่นคงในที่อยู่อาศัย
- คนพิการ และผู้สูงอายุได้รับการดูแลเอาใจใส่จากคนในครัวเรือน
- ครัวเรือนมีน้ำสะอาด เพื่ออุปโภคและบริโภคเพียงพอตลอดปี
- ครัวเรือนมีความปลอดภัยในชีวิตและทรัพย์สิน
- คนอายุ ๑๕ - ๖๐ ปีเต็ม อ่านเขียนภาษาไทยและคิดเลขอย่างง่ายได้
- เด็กแรกเกิดถึง ๑ ปีเต็ม ได้รับการฉีดวัคซีนป้องกันโรคครบถ้วน
- หญิงตั้งครรภ์ได้รับการดูแลก่อนคลอดและฉีดวัคซีนครบถ้วน

ฯลฯ

ผลการพัฒนาที่ไม่ผ่านเกณฑ์ตัวชี้วัดความจำเป็นพื้นฐาน (จปฐ.)

- คนในครัวเรือนไม่ติดสุรา

การประเมินผลการนำแผนพัฒนาไปปฏิบัติในเชิงปริมาณ

(๑) แผนงานอุตสาหกรรมและการโยธา

- โครงการก่อสร้างถนนคอนกรีตเสริมเหล็ก
- โครงการก่อสร้างถนนลูกรัง
- โครงการก่อสร้างถนนคันดิน
- โครงการขยายเขตไฟฟ้าสาธารณะ
- โครงการขยายเขตระบบประปา

ฯลฯ

(๒) แผนงานสร้างความเข้มแข็งของชุมชน

- ส่งเสริมกลุ่มอาชีพต่างๆ ในตำบลป่าไร่
- โครงการแข่งขันกีฬาเยาวชนตำบลยาเสพติด
- โครงการสนับสนุนการแก้ไขปัญหาความยากจน

ฯลฯ

(๓) แผนงานการศึกษา

- อุดหนุนค่าใช้จ่ายในการจัดกิจกรรมวันเด็กแห่งชาติ
- อุดหนุนค่าใช้จ่ายอาหารกลางวันเด็กนักเรียน

- อุดหนุนโครงการอาหารเสริม (นม) โรงเรียน
- อุดหนุนโครงการจัดหาวัสดุอุปกรณ์การเรียนการสอน

ฯลฯ

**(๔) แผนงานการศาสนาวัฒนธรรมและนันทนาการ**

- การจัดงานประเพณีสงกรานต์และงานบุญประเพณีต่างๆ
- อุดหนุนประเพณีสงฆ์หลวงปู่ลือ
- โครงการอุดหนุนประเพณีบวงสรวงเจ้าปู่ตา
- การแข่งขันกีฬาหน่วยงานสัมพันธ์

ฯลฯ

**(๕) แผนงานสังคมสงเคราะห์**

- สนับสนุนเบี้ยยังชีพผู้สูงอายุ คนพิการ และผู้ติดเชื้อ
- โครงการสงเคราะห์ราษฎรผู้ยากไร้

ฯลฯ

**การประเมินประสิทธิผลของแผนพัฒนาในเชิงคุณภาพ**

- ๑) ประชาชนในตำบลมีการเดินทางติดต่อกันไปมาสะดวกขึ้น
- ๒) ประชาชนในตำบลได้รับบริการด้านสาธารณสุขไปทั่วถึง
- ๓) ประชาชนในตำบลมีโอกาสในการหารายได้ให้เพียงพอต่อการยังชีพ
- ๔) ประชาชนในตำบลได้รับโอกาสทางการศึกษาอย่างต่อเนื่อง
- ๕) ประชาชนในตำบลได้รับบริการด้านสาธารณสุขอย่างทั่วถึง

**ผลที่ได้รับจากการดำเนินงาน**

๑. การคมนาคมสัญจรมีความสะดวก
๒. ระบบสาธารณสุขไปทั่ว สาธารณูปการเพียงพอและทั่วถึง
๓. มีแหล่งน้ำเพื่ออุปโภคบริโภคและเพื่อการเกษตรอย่างเพียงพอ
๔. ประชาชนมีอาชีพและมีรายได้เพิ่มขึ้น
๕. ผู้สูงอายุ ผู้พิการ และผู้ติดเชื้อได้รับการดูแล
๖. ประชาชนมีสุขภาพดีถ้วนหน้า และมีความรู้ในการดูแลสุขภาพอนามัย
๗. ประชาชนมีจิตสำนึกและสืบสานศิลปะ วัฒนธรรม จารีตประเพณี และภูมิปัญญาท้องถิ่น
๘. ประชาชนมีความปลอดภัยในชีวิตและทรัพย์สิน
๙. ประชาชนมีจิตสำนึกและห่วงแหนนทรัพยากรธรรมชาติและสิ่งแวดล้อม
๑๐. บุคลากรมีประสิทธิภาพ และองค์กรมีการบริหารจัดการตามหลักธรรมาภิบาล



## ปัญหาอุปสรรคในการดำเนินงาน

### ๑) ปัญหาด้านโครงสร้างพื้นฐาน

- เส้นทางคมนาคมสัญจรยังไม่ครอบคลุม
- ระบบไฟฟ้า ประปา ยังบริการไม่ทั่วถึง

### ๒) ปัญหาด้านเศรษฐกิจ

- ราษฎรไม่มีอาชีพเสริม
- ไม่มีระบบประกันราคาสินค้าทางการเกษตร
- ราษฎรขาดที่ดินทำกิน
- ราษฎรขาดเงินทุนในการประกอบอาชีพ
- ราษฎรขาดความเข้มแข็งในการรวมกลุ่ม

### ๓) ปัญหาด้านสังคม

- โครงสร้างครอบครัวเปลี่ยนแปลง เหลือเพียงบุคคลสองวัย คือ วัยเด็กและวัยสูงอายุ เนื่องจากหนุ่มสาววัยแรงงาน แรงงานอพยพเข้าไปหางานทำในเมืองใหญ่

- การทะเลาะวิวาทของกลุ่มวัยรุ่น
- ยาเสพติดแพร่ระบาด

### ๔) ปัญหาด้านแหล่งน้ำ

- ขาดแคลนน้ำสำหรับอุปโภคบริโภคและการเกษตรในฤดูแล้ง
- ไม่สามารถใช้ประโยชน์จากแหล่งน้ำที่มีอยู่อย่างเต็มที่เนื่องจากตื้นเขิน

### ๕) ปัญหาด้านสาธารณสุข

- การแพร่ระบาดของโรคติดต่อ
- ประชาชนขาดความรู้ในเรื่องสุขภาพอนามัย การป้องกันโรค

### ๖) ปัญหาด้านการเมืองและการบริหาร

- ประชาชนขาดกระบวนการเรียนรู้และการมีส่วนร่วมทางการเมือง

### ๗) ปัญหาด้านการศึกษา ศาสนา และวัฒนธรรม

- ขาดโอกาสในการศึกษา
- ขาดการรณรงค์ฟื้นฟูและอนุรักษ์ภูมิปัญญาท้องถิ่น

### ๘) ปัญหาทรัพยากรธรรมชาติและสิ่งแวดล้อม

- ขาดการบริหารจัดการขยะมูลฝอย
- ปัญหาบุกรุกป่า เพื่อที่ทำกิน

## (๔) ข้อเสนอแนะในการจัดทำแผนพัฒนาท้องถิ่นในอนาคต

### ๑) ผลกระทบนำไปสู่ออนาคต

- เกิดการพัฒนาที่ล่าช้า เพราะการดำเนินงานต่างๆ ขององค์กรปกครองส่วนท้องถิ่นต้องผ่านกระบวนการหลายขั้นตอน สลับซับซ้อน

- ประชาชนอาจเกิดความเบื่อหน่ายกับกระบวนการจัดทำแผนที่มีความยุ่งยากมากขึ้น

- ปัญหาอาจไม่ได้รับการแก้ไขโดยตรงจุดเพราะข้อจำกัดของระเบียบกฎหมายที่ทำให้ยากและบางเรื่องอาจทำไม่ได้

**ผลกระทบนำไปสู่นาคต** (ตามปัจจัยพื้นฐานของสภาพแวดล้อม)

- ปัญหาสาธารณสุขต่างๆ ที่เกิดขึ้นในองค์กรปกครองส่วนท้องถิ่น อันได้แก่ ภัยแล้ง น้ำท่วม อัคคีภัย ที่เกิดขึ้นและส่งผลกระทบต่อประชาชนในพื้นที่ เกิดความเสียหายทั้งชีวิตและทรัพย์สิน แนวทางการแก้ไข คือ พิจารณาวางแผนการดำเนินการป้องกัน ก่อนเกิดเหตุ ระหว่างเกิดเหตุ หลังเกิดเหตุ บรรจุแผนงาน โครงการ กิจกรรม การให้ความช่วยเหลือต่างๆ จัดตั้งศูนย์ช่วยเหลือประชาชนขององค์กรปกครองส่วนท้องถิ่น เพื่อสามารถดำเนินการได้ทันท่วงที

- ปัญหาโรคระบาดที่เกิดจากคน เกิดจากสัตว์ ที่ส่งผลอันตราย หรือคร่าต่อชีวิตประชาชน และสัตว์ต่างๆ ในตำบล ซึ่งได้แก่ โรคติดเชื้อไวรัสโคโรนา ๒๐๑๙ (COVID – ๑๙) โรคไข้หวัดใหญ่ ไข้หวัดนก โรคมือ เท้า ปาก ที่เกิดขึ้นกับเด็กๆ โรคพิษสุนัขบ้า แนวทางการแก้ไขปัญหา คือ ฝึกอบรม ประชาสัมพันธ์ รมรงค์การป้องกัน ลงพื้นที่ ระวังการเกิดโรคระบาด การทาลาย การรักษา

**๒) ข้อสังเกต ข้อเสนอแนะ ผลจากการพัฒนา**

- การจัดทำแผนพัฒนาท้องถิ่นควรพิจารณางบประมาณและคำนึงถึงสถานการณ์คลัง ในการพิจารณาโครงการ/กิจกรรม ที่จะบรรจุในแผนพัฒนาท้องถิ่น

- ควรเร่งรัดให้มีการดำเนินโครงการ/กิจกรรม ที่ตั้งในข้อบัญญัติงบประมาณรายจ่ายให้สามารถดำเนินการได้ในปีงบประมาณนั้น

- องค์การบริหารส่วนตำบลควรพิจารณาตั้งงบประมาณให้เพียงพอและเหมาะสมกับกับภารกิจแต่ละด้านที่จะต้องดำเนินการ ซึ่งจะช่วยลดปัญหาในการโอนเพิ่ม โอนลด โอนตั้งจ่ายรายการใหม่